اطلاعات

۲۴ صفحه

تکشماره ۲۰ ریال

یکشنبه ۲۲ دی‌ماه ۱۳۶۴ ـ یکم جمادی‌الاول ۱۴۰۶ ـ ۱۲ ژانویه ۱۹۸۶ ـ شماره ۱۷۷۸۷

فرستاده ویژه نخست‌وزیر ژاپن :

ما به‌خوبی میدانیم که عراق این جنگ را شروع و به مناطق مسکونی و نفتکش‌ها حمله کرده و به کارهای غیرانسانی دست زده است

در صفحه ۳

نخست‌وزیر در دیدار با فرستاده ویژه نخست‌وزیر ژاپن :

اگر شورای امنیت، موضع روشنی در قبال محکومیت متجاوز از خود نشان دهد، طبیعی است که جمهوری اسلامی نیز موضع خود را در قبال شورا مجدداً بررسی کند

در صفحه ۳

آیت‌الله العظمی منتظری در دیدار با اعضای شورای مرکزی گزینش

از تنگ‌نظری‌هایی که موجب دلسردی و نگرانی نیروهای متعهد علمی می‌شود پرهیز کنید

سعی کنید استادان متعهد در دانشگاهها تحقیر نشوند

در صفحه ۳

آیت‌الله العظمی منتظری در دیدار با اعضاء مجلس اعلاء انقلاب اسلامی عراق: روحانیون متعهد و مجلس اعلاء باید ملت عراق را برای آزاد کردن خاک آن کشور بسیج کنند.

با انتشار قطعنامه‌ای

هیأتهای نمایندگی کشورهای اسلامی مقیم تهران تهدیدهای آمریکا علیه لیبی را محکوم کردند

وزارت خارجه ایران مسدود کردن دارائی‌های لیبی در امریکا را بشدت محکوم کرد

در صفحات ۲ و ۳

در منطقه عملیاتی «هورالعظیم»

★ با آتش توپخانه ایران یک تانکر سوخت دشمن در جبهه‌های شمال غرب به آتش کشیده شد.

با دفع دو تک مذبوحانهٔ دشمن ۱۰۰ نفر از نیروهای بعثی کشته و ۲۲ قایق آنان منهدم شد

تلویزیون دولتی یونان اعلام کرد

رژیم عراق در سه ماه گذشته صدها تن از مردم این کشور را اعدام کرده است

در صفحه ۱۴

سومین کاروان راهیان کربلا از کرمان عازم جبهه‌ها شد

وزیر راه و ترابری :

در برنامه‌های آینده وزارت راه و ترابری اولویت در حمل و نقل زمینی با راه آهن خواهد بود

در صفحه ۴

از سوی مجلس شورای اسلامی

بررسی لایحه بازنشستگی و بازخرید فرهنگیان آغاز شد

صفحه ۱۴

در جلسه امروز هیات وزیران تصویب شد

بیش از ۲ میلیارد ریال جهت کمک در اختیار شهرداری‌ها قرار میگیرد

در صفحه ۱۴

توسط جراحان متخصص ایرانی ، در یک عمل جراحی نادر

از قلب یک نوجوان ۱۶ ساله کردستانی تعداد زیادی «کیست» خارج شد

در صفحه ۱۴

در صفحات دیگر می‌خوانیم:

★ برای حمل زباله تهران طرح بهداشتی و جدیدی در دست اجراء است. گزارش ـ ص ۵

★ سرنوشت اراضی شمال در گذشته و حال چهل سال پیش درهمین روز نظرها و اندیشه‌ها ـ ص ۶

ورزشی ص ۷

★ گفته‌ها و نوشته‌ها ص ۱۱

★ بدهی‌های خارجی جهان سوم، هرمی که از کنترل بین‌المللی خارج می‌شود سیاسی ـ ص ۱۶

در دیدار با رئیس جمهور کشورمان

وزیر خارجه هند حمایت و همبستگی کامل هند را با جمهوری اسلامی ایران اعلام کرد

★ جنبش عدم تعهد از راهنمائی های خردمندانه رئیس جمهوری اسلامی ایران استفاده خواهد کرد در صفحه ۳

از سوی رئیس مدرسه تربیت‌مدرس

تاریخ و نحوه آزمون، شرایط سنی و خدمت وظیفهٔ دانشجویان تربیت‌مدرس اعلام شد

در صفحه ۱۴

سخن روز

میان سرمایه‌داران فرق بگذارید

یکی از نامه‌هایی که چند روزی است در نوبت چاپ و انتشار قرار گرفته و قبلا به آن اشاره کرده‌ایم، نامه‌ای است که با نویسنده آن حضورا نیز گفتگو شده و هرچند مشابه مضمون این نامه را پیش از این در همین ستون درج کرده و توضیح و پاسخ داده‌ایم، معذلک بازهم نامه جدید راکه‌به قلم برادری دندانپزشک و اهل مطالعه در تاریخ نگاشته شده است ذیلا درج می‌کنیم و در شماره آینده نیز انشاءالله پیرامون مطالب و محتوای آن توضیح خواهیم داد .

★ ★ ★

«مدتی است در سرمقاله های اطلاعات بحث سرمایه‌دار و بی‌سرمایه! ، آثار اجتماعی و اقتصادی و اخلاقی... و خلاصه مفید یا مضر بودن این پدیده مطرح است. از ابتدا تا امروز با علاقه و دقت تمام مطالب ضدونقیض و نظرات گوناگون را مطالعه کردم و امروز می‌بینم در همان جای اول ایستاده‌ام! البته با سرگیجه بیشتر!!

واقعیت اینست که اصولا طرح یک معضل اجتماعی را آنهمبه این‌نحو و در سرمقاله های اطلاعات دون‌شان آن نشریه متین و موثر یافتم و دیدم اگر بحث به همین منوال تا ابد هم ادامه یابد جز تکرار مکررات و احیانا انحراف از ریشه‌یابی و حل یک مشکل بزرگ اجتماعی به هیچ نتیجه‌ای منتج نخواهد شد و مصداق شعر معروف است که :

دلبر جانان من برده دل و جان من
برده دل و جان من دلبر جانان من!

هنوز به یک سطر برخورد نکرده‌ام که «سرمایه‌دار» نه از جنبه «احساسی» بلکه از زاویه «واقعیت» آن به بحث گذاشته شود. منظور از سرمایه‌دار کیست؟ دراین طیف وسیع ، سرمایه‌داران صنعتی (آن هم وابسته ، غیروابسته و نیم وابسته!!) را می‌بینیم. آیا شخصی که سرمایه ، تخصص ، هوش و توان خود را در راه ایجاد و توسعه یک صنعت مفید که از منابع داخلی هم تغذیه می‌شود به کار می‌اندازد با کسی که مطلقا سرمایه خود را در جهت تولید لوازم لوکس و آن هم کاملا وابسته بکار برده یکی هستند؟

این درست است که هردو سود می‌برند اما آیا کسب و کار کدام یک از آنها مفید بحال جامعه و مردم محروم ما است!

در این طیف سرمایه‌داران تجاری را می‌بینیم. آیا تاجری که تولیدات داخلی را ، اعم از کشاورزی و دامداری و کارهای دستی و احیانا صنعتی، جمع‌آوری و صادر و در مقابل مایحتاج ضروری جامعه را وارد می‌کند باید با کسی که با پول نفت و سرمایه ملت اجناس مصرفی بنجل به آنها تحویل می‌دهد با یک چوب رانده شود؟

حتی در مورد کسانی که سرمایه خود را در معاملات ربوی بکار می‌اندازند باید تفاوت قائل شد و مثلا آیا می‌توان کسی که پول خود را آنهم در جمهوری اسلامی احیانا به رباخواری از انواع مختلف سوق‌داده با دیگری که آنرا در قرض‌الحسنه بکار انداخته یکی حساب کرد؟

آیا هیجوقت «بافت» کلی اجتماعات شهری ما به

بقیه درصفحه ۱۵

دیدگاه

شهادت دوست خدا

«سلیمان خاطر»

شهادت مظلومانه سلیمان خاطر ، خاطره‌ای نیست که بتوان ساده‌اش پنداشت و به نسیانش سپرد . به همین جهت انعکاس شهادت او ساده و فراموش شدنی نیست . مصر تاریخی کهن و آکنده از درد و محرومیت وستم دارد . ریشه ستم تلاش دربی‌هویت نمودن مردم و مظلومین بوده است . فرهنگ ستمپذیری که سرشته فرعون است مایه سرکوب همواره مردم بوده است . قرآن می‌گوید :

فاستخف‌قومه فاطاعوه‌انهم کانوا‌قوما فاسقین (۱)

فرعون قوم خود را به استخفاف گرفت بدینخاطر مردم از او اطاعت نمودند . آنان قومی فاسق بودند .

ریشه اطاعت استخفاف است و میوه‌اش فسق .

استخفاف ، کشاندن به سوی خواری ونادانی تعبیر شده است . (۲) خواری واهانت یعنی اینکه مردم‌همواره در مسیر این توهم قرار گیرند که‌ضعیف و زبونند باورشان بیاید که نمی‌توانند و شرط پیروزی در سلطه چنین باور سرکوبگری نادانی است . نادانی نسبت به توانائی های خود.نسبت به‌قدرت دستها و اندیشه‌ها. نادانی‌نسبت‌به‌وحدت دلها در یک کلام نادانی زمینه‌ای است که بذرخواری و خفت در آن می‌روید و این مجموعه چیزی غیر از استخفاف نیست. و چنین مردمی همواره مطیع خواهند بود . می‌شود از کار کلان چنین مردمی اهرام ساخت ، دیوارچین ساخت . آنان را هزارهزار در زیر سنگها و لای جرزها کشت و هیچکدام شکوه‌ای نکنند . بمیرند که خوارند وبدبخت و

درکف شیرنر خونخواره‌ای
غیرتسلیم ورضا کوچاره‌ای

ودر ، قرن‌ها براین باشته گشته وامروز نیز در مصر به همان روال است . تنها تفاوت این است که فرعون به آن طرف آبها رفته است و عوامل بومی‌اش تازیانه به دست هرچه او بخواهد انجام می‌دهند .

در واقع مجریان درجه اول فرعون مثل سادات و مبارک خود نمونه‌های تمام خفت و اطاعت هستند .

آنچه اهمیت دارد شکستن همین فرهنگ استخفاف‌است. همین باور که می‌شود با ظلم وستم مبارزه کرد . این‌نکته درخشان در سخنان حکیمانه حضرت آیت‌ا... جوادی در عصرسوره بود که: «اگرظلم‌زیاد است‌نه‌به‌این خاطر است که ظالمین زیادند نه . چون مظلوم زیاد است ظلم زیاد است . والا ظالمین معمولا انگشت شمارند .»

اگر مظلومان وستمدیدگان باورشان بیایدکه‌گرچه‌لشگر ظلم ازکران‌تابه‌کران جلومگر است اما :

« از ازل تابه‌ابد فرصت درویشان است »

باید تلاش نمود تا این باور به مردم، به‌ملتهامنتقل‌شود. آنها بدانند که هرچه هست از خودشان است . اگر ستم است آنها پذیرفته‌اند واگر عدل‌و رحمت است آنها خواسته‌اند . قرآن نیز نارونور راناشی از خود انسانها می‌داند .

در قیامت می‌بینی که‌ایمان آورندگان ، مردان وزنان با روشنائی خود می‌روند . آنها خود چراغ راه خویشند . یسعی نورهم بین‌ایدیهم و بایمانهم (۳)وقتی انسان‌های دوروی تاریک از آنان التماس روشنایی‌میکنند می‌گویند بروید در دنیا . در آنجا نور را جستجو کنید . از طرف دیگر وقتی آتش زبانه می‌کشد شعله‌اش ازهیمه‌تن انسانها زبانه می‌کشد. روشنایی وآتش نور ونار هر دو از خود انسان است . صغیر اصفهانی قصه نغزی را به رشته نظم کشیده است . می‌گوید ، پیری سرقایان خودرا

بقیه درصفحه ۱۵

ویژه‌نامه‌های خبری استانها:

★ اطلاعات بنادر جنوب شامل اخبار استانهای سیستان‌بلوچستان، بوشهرو هرمزگان (در ۴ صفحه)

★ اطلاعات خوزستان (در ۴ صفحه) ضمیمه روزنامه امروز در شهرستانها توزیع می‌شود

جناب آقای دکتر سیدجواد انگجی

نماینده محترم مجلس شورای اسلامی و رئیس کمیسیون کشاورزی مجلس

اعضاء هیئت مدیره درگذشت خواهر گرامی و شوهر خواهر عزیزتان را بجنابعالی و خانواده‌محترم انگجی و سرکارات‌پور تسلیت عرض نموده بقاء عمر سایر بازماندگان محترم را از خداوندمتعال خواستاریم.

رئیس هیئت مدیره شرکت بین‌المللی تی‌پاکس و شرکتهای وابسته ـ محمدعلی فاخر

برادر متعهد آقای محمد جوادایروانی

انتخاب شایسته و بجای جنابعالی را بمقام‌وزارت اقتصاد و دارائی تبریک عرض نموده و موفقیت شمارا در اجرای احکام اسلام و حاکمیت حزب‌الله از خداوند متعال خواهانیم

بانک ملت کارکنان اداره کل بین‌المللی

بسمه تعالی

بانهایت تاسف وتاثر فوت نابهنگام همسر و پدر گرامیمان دکتر محمد حسین طبیبی دندانپزشک را به اطلاع بستگان و آشنایان میرسانیم.

همسر: زهره بروز (طبیبی) ـ فرزندان: ویدا ـ ساناز ـ علی و رضا طبیبی

جناب آقای مهندس نوشیروان آزادی و بانو

مصیبت وارده را تسلیت عرض می‌نمائیم

جلال‌رحیمیان و بانو

جناب آقای مهندس نوشیروان آزادی مدیرعامل محترم شرکت قند هکمتان و بانو

مصیبت وارده را از طرف خود وکارگران‌کارخانه قند همدان تسلیت عرض می‌نمایم

نماینده کارگران ـ محمد ترابی

جناب آقای مهندس نوشیروان آزادی مدیرعامل محترم شرکت قند هکمتان و بانو

مصیبت وارده را صمیمانه تسلیت عرض می‌نمائیم

مصطفی‌شیرازی‌وبانو

تشکر و قدردانی

ضمن ادای احترام و تقدیم مراتب تشکروقدردانی خود از مراحم و لطف بی‌پایان دوستان، بستگان ، آشنایان و برگزار کنندگان مجالس ترحیم و عزیزانیکه ازنقاط مختلف خصوصا نیشابور، مشهد، اصفهان ، شیراز، رودبار قصران و همچنین اهالی بافت‌آباد که در مراسم تشییع و تدفین و مراسم و مجالس ترحیم‌و شب هفت شادروان محمد ارشادی شرکت فرموده ویا از طریق جراید و تلگرام و یا بوسیله تلفن ابرازتفقدو اظهار همدردی نموده‌اند صمیمانه سپاسگزاری میکنیم‌و برای همه سروران از درگاه خداوند متعال سعادت و سلامت آرزو داریم

خانواده‌های ارشادی ـ بدخشان

خانواده محترم ارشادی

بانهایت تاسف درگذشت نابهنگام شادروان محمد ارشادی را تسلیت عرض نموده سلامتی و صبر جزیل برای بازماندگان آن مرحوم مسئلت داریم .

هیئت مدیره‌و کارکنان شرکت تعاونی‌تریلی‌سازان و آهنگران کامیون تهران و حومه

جناب آقای مهندس نوشیروان آزادی
مدیریت عامل محترم شرکت قند هکمتان
مصیبت وارده را از جانب خود و پرسنل‌کارخانه قند همدان تسلیت عرض می‌نمایم
رئیس کارخانه قند همدان ـ دیلمی

بسمه‌تعالی

اطلاعیه

حراج فرشهای نو و کهنه‌در سالن ۱۸ نمایشگاه‌های بین‌المللی تهران‌دوشنبه‌ها ساعت ۳ تا ۷ر۳ بعدازظهر

شرکت سهامی فرش ایران

۱۷۷۳۸ الف

آگهی استخدام برق منطقه‌ای خراسان در تاریخ ۲۵ر۱۰ر۶۴ در همین روزنامه به‌چاپ خواهد رسید

اطلاعیه کمیته امورصنفی تهران

شرح در صفحه دوم

بسمه‌تعالی

از سروران ارجمند و بزرگواری که در مراسم تدفین ومجالس ترحیم و هفتم و چهلم فرزندان جوان و ناکام ما: احمد و آرش صابری فومنی شرکت فرموده یا بوسیله تلفن، تلگرام و جراید تسلیت گفته‌اند ، تشکر میکنیم واز اینکه در عرض تشکر تاخیری رخ داده است ، پوزش می‌طلبیم .

خانواده صابری فومنی

اطلاعیه‌مهم

بدینوسیله از دارندگان وسائط نقلیه‌سواری و سواری بیابانی پلاک سفید که در سطح شهر تهران تردد می‌نمایند درخواست می‌نمایدحداکثر تاتاریخ ۳ر۱۱ر۶۴ بامراجعه به‌یکی ازشعب‌بانک ملی‌ایران نسبت‌به‌پرداخت بدهی‌معوق‌اتومبیل‌خود اقدام نمایند .

بدیهی‌است پس‌از انقضاء مهلت تعیین شده مامورین اداره راهنمائی ورانندگی با مالکین اتومبیل‌هائی که عوارض معوقه راپرداخت ننموده‌اند برابر مقررات رفتار و از تردد اتومبیل آنها در سطح شهر جلوگیری بعمل خواهندآورد

اداره راهنمائی ورانندگی تهران

بسمه‌تعالی

اطلاعیه‌مهم

قابل‌توجه کلیه دارندگان اتومبیلهای سواری‌و سواری بیابانی پلاک سفید

شهرداری تهران بمنظور تامین تسهیلات‌بیشتر برای شهروندان گرامی و جلوگیری از اتلاف‌وقت آنان درنظر دارد برگ صورت وضعیت‌وبرچسب مخصوص تردد اتومبیل های فوق‌الذکر را از طریق پست سفارشی برای مودیان محترم ارسال نماید .

لذا از کلیه دارندگان اتومبیلهای سواری درخواست می‌گردد ضمن مراجعه‌به‌یکی ازشعب بانک ملی‌ایران ، بدهی معوق و عوارض سال جاری اتومبیل خود را پرداخت و قبوض مربوطه را نگهداری فرمایند ، بدیهی است نحوه ارسال مدارک ودریافت برگ صورت وضعیت وبرچسب مخصوص متعاقبا از طریق رسانه های گروهی اعلام خواهد شد .

شهرداری تهران

بسمه تعالی

اطلاعیه شهرداری رشت

رجوع به صفحه ۱۰

بازنشستگان کشوری توجه فرمایند

رجوع به‌صفحه ۹

اطلاعیه اتوکرملو

رجوع به صفحه ۵

در جلسه روز گذشته

شورای عالی کشاورزی بر تحرک وشدت بیشتر عملیات کویرزدائی و تثبیت شن روان تاکید کرد

شورایعالی کشاورزی دیروز (شنبه) به ریاست مهندس‌میرحسین موسوی نخست‌وزیرتشکیل جلسه‌داد. در این جلسه ابتدا اخبار کشاورزی مطرح و مسائل‌و مشکلات استان فارس و مناطق قیر و کارزون توسط وزیر کشاورزی تشریح شد. سپس اطلاعاتی در مورد امکانات مجتمع شیر و گوشت لرستان و توسعه و احیای دشت سیلاخور این استان مطرح شد.

آنگاه توسط وزارت کشاورزی و دفتر فنی تثبیت شن و کویر زدائی گزارش جامعی از وضع موجود حرکت شنهای روان و اقدامات موثر و بجای‌مالچ‌پاشی و بوته‌کاری بمنظور جلوگیری از تخریب مناطق،تثبیت شنهای روان و تبدیل اکوسیستم به محیط مناسب و طبیعی به شورایعالی کشاورزی ارائه شد ونقش‌عملیات کویرزدائی که یکی از خطرات تهدیدکننده‌مناطق‌مرکزی کشور است مورد تاکید قرار گرفت و اقدامات موثر دفتر فنی تثبیت شن و کویرزدائی مورد تشویق وتقدیر شورا واقع شد.

همچنین در این جلسه پیرامون نحوه‌های‌اجرائی گسترش کویرزدائی و تثبیت شن بحث گردید و مقرر شد از تمام روشهای خصوصی، تعاونی و دولتی و بخصوص شیوه‌های بسیج مردم و همچنین‌انواع‌تکنیکها و روشهای نوین جهت ارائه طرحهای اجرائی استفاده گردد و ظرف یک ماه آینده دفتر فنی طرحهای خودرا به شورای عالی کشاورزی ارائه دهد.

در این جلسه نقش منابع طبیعی و جلوگیری از تخریب آن مورد تاکید واقع شد و مقرر گردید عملیات کویرزدائی و تثبیت شن با تحرک و شدت بیشتری‌در تمام مناطق موردنیاز ادامه یافته و دستگاههای مختلف در حل مشکلات آنان کوشا باشند.

گفتگو باوزیر خارجه‌هند درمورد کمیسیون مشترک‌اقتصادی‌ایران وهندوجنگ‌تحمیلی

تهران ـ خبرگزاری جمهوری اسلامی: وزیرامور خارجه هند دیروز (شنبه) در یک مصاحبه مطبوعاتی ملاقاتهای خود با مقامات جمهوری اسلامی ایران و مذاکره دوجانبه کمیسیون مشترک اقتصادی ایران و هند را مفید و ثمربخش توصیف کرد.

«بایرام بهاگات» همچنین گفت: در مدت‌اقامت‌خود در تهران یک معاهده فرهنگی بین دو کشور را امضاء خواهد کرد.

وی با اشاره به اینکه حجم واردات هند ازایران ۲۵۰ میلیون دلار و صادرات هند به ایران حدود ۹۰ میلیون دلار بالغ می‌شود گفت: بیشترین واردات هند از ایران نفت و بیشترین صادرات هند به ایران‌اجای تشکیل می‌دهد.

وزیر خارجه هند تاکید کرد: کمیسیون دوجانبه می‌کوشد حجم مبادلات دو کشور را افزایش دهدو این مبادلات از تنوع بیشتری برخوردار شده و اقلام‌دیگری را شامل می‌شود.

وی در مورد جنگ تحمیلی و نقش هند به‌عنوان رئیس جنبش عدم تعهد در آن، گفت: موضع هند در مورد جنگ این است که به‌عقیده ما دو کشور با توجه به اینکه مسلمان، همسایه و عضو نهضت عدم تعهد هستند، باید سعی کنند به این جنگ خاتمه دهند.

وزیر خارجه هند از پاسخ به این سئوال که آیا هند عراق را آغاز کننده جنگ می‌داند یانه؟ خودداری کرد و گفت: ما میخواهیم دوستان ما در صلح زندگی کنند.

«بهاگات» همچنین فاش ساخت: راجیو گاندی نخست‌وزیر هند هفته گذشته پیامهایی در زمینه جنگ‌به رئیس جمهوری ایران و صدام ارسال داشته است.

وزیر خارجه هند گفت: آقای خامنه‌ای رئیس جمهوری از بهبود روابط دو کشور هند و پاکستان استقبال کرده است و در سفرآتی به پاکستان در این مورد با مقامات پاکستانی مذاکره خواهد کرد.

به‌گفته وی رئیس جمهوری کشورمان نسبت به تشکیل یک پیمان همکاری در منطقه آسیای جنوبی نیز ابراز علاقه کرده است.

شرح حال مختصر آقای بالی‌راجاگات وزیر امور خارجه هند

آقای بالی راجاگات وزیر امور خارجه‌هند درسال ۱۹۲۲ دیده بجهان گشود، وی در طول‌دوران‌تحصیلی خود در مبارزات استقلال‌طلبانه هند سهم‌بسزائی‌داشت.

وی دارای مدرک فوق‌لیسانس در رشته اقتصاد میباشد و از سال ۱۹۵۰ میلادی تاکنون بعنوان‌نماینده پارلمان هند به ملت هند خدمت نموده است.

آقای باگت در مقام وزیر در وزارتخانه‌های‌مختلف از جمله وزارت اقتصاد، وزارت برنامه‌ریزی، وزارت دفاع، وزارت امورخارجه وزارت تجارت خارجی، وزارت فلزات و صنایع سنگین انجام وظیفه‌کرده‌است.

اولین‌دورمذاکرات سومین‌اجلاس مشترک وزرای خارجه هند وایران انجام شد

آقای بهاگات وزیر امور خارجه هند صبح دیروز با دکتر علی‌اکبر ولایتی وزیر امور خارجه کشورمان ملاقات نمود. در این ملاقات که سفرا و جمعی ازمقامات وزارت خارجه دو کشور نیز حضور داشتند، طرفین‌نسبت به گسترش هر چه بیشتر روابط سیاسی، اقتصادی و فرهنگی بین دو کشور ابراز علاقه کردند.

وزیر خارجه هند باشاره به نقش رهبری امام‌خمینی اظهار داشت که علیرغم مشکلات فراوان، ما شاهد پیشرفت‌و ایثارکشور شما در زمینه‌های مختلف‌بوده‌ایم.

دکتر علی‌اکبر ولایتی نیزضمن برشمردن زمینه‌های مشترک بین‌دو کشور، به سیاست خارجی جمهوری‌اسلامی ایران در توسعه روابط با کشورهای جهان سوم، ازجمله هند تاکید کرد.

وزیر خارجه هند سپس ضمن اشاره به موقعیت مستحکم جمهوری اسلامی و اهمیت آن اعلام داشت که استحکام کشور بزرگی نظیر ایران است که می‌تواند موقعیت منطقه را تضمین کند.

پس از این ملاقات، اولین دور سومین اجلاس کمیسیون مشترک دو کشور با حضور جمعی از مقامات سیاسی، اقتصادی‌و فرهنگی دو کشور آغاز به کار کرد. در ابتدا وزیر خارجه هند ضمن اشاره به زمینه‌های موجود برای همکاری دو کشور، اظهار داشت: من و هیات همراهم امیدواریم که این کمیسیون باب جدیدی در زمینه‌های مختلف از جمله تکنولوژی و زمینه‌های فرهنگی و اقتصادی باز نماید و هر دو عضو مهم جنبش عدم تعهد هستیم که این خود موجب همکاری بیشتری خواهد شد.

دکتر ولایتی ضمن برشمردن اهمیت روابط دو کشوراظهار داشت: روابط ایران و هند از قدمت چند صد ساله برخوردار است‌و امیدواریم که‌این‌اجلاس‌فصل جدیدی در روابط دو کشور باز نماید. سپس کمیته‌های سه‌گانه صنعتی، بازرگانی وفرهنگی که کارشان را از روز قبل شروع کرده بودند، به کار خود ادامه دادند.

حجت‌الاسلام محتشمی وزیر کشور درمراسم بزرگداشت سلیمان خاطر درمسجد ارک‌تهران:

حماسه‌آفرینی‌های «سلیمان‌خاطر» و «خالد اسلامبولی» نشانه‌ای‌ازعدم‌پذیرش‌حکام‌مصر توسط نیروهای‌مؤمن‌ارتش‌این کشوراست

در میان فریاد های «مرگ بر آمریکا» و «مرگ بر اسرائیل»، انبوه جمعیتی که عصر دیروز در مسجد ارگ تهران اجتماع کرده بودند، خاطره سربازفداکار ملت‌قهرمان مصر و شهید سینا (سلیمان خاطر) گرامی داشته شد.

در این مجلس که اقشار مختلف مردم، جمعی ازپرسنل نیروهای نظامی و انتظامی، مسئولین و مقامات کشوری‌و لشگری، سفرای کشورهای سوریه، لیبی، صحراوی فلسطین در تهران و حجت‌الاسلام توسلی به نمایندگی از سوی امام امت حضور داشتند، پس از آنکه چند قاری برای آمرزش اموات مسلمین آیاتی از کلام‌الله مجید را تلاوت کردند، «صلاح‌زواوی» سفیر فلسطین در تهران، در سخنانی ضمن تجلیل از انقلاب اسلامی، سازشکاری سران کشورهای مرتجع عرب را محکوم کرد و بانکوهش عمل خیانتکارانه‌به شهادت رساندن سرباز دلاور سینا، «سلیمان خاطر» وی را سمبل وحدت اسلامی خواند و گفت: سلیمان خاطرسمبل وحدت اسلامی وسمبل رد سیاست همزیستی مسالمت‌آمیز با دشمن بود و حرکت وی نوید آزادی قدس است

سفیر فلسطین در سخنانش تحریم اقتصادی لیبی‌توسط آمریکا و اقمارش را ناشی از سستی و سازشکاری سران کشورهای مرتجع خواند و تاکید کرد که مبارزه انقلابیون مسلمان تا آزادی قدم به‌قدم تمامی اراضی اشغال شده‌فلسطین ادامه خواهد داشت.

بنابراین گزارش، در مجلس بزرگداشت سرباز شجاع ملت در بند مصر همچنین حجت‌الاسلام محتشمی وزیرکشور طی سخنانی از روند جریانات کنونی در منطقه خاورمیانه برای حاضرین تحلیلی را ارائه داد.

حجت‌الاسلام محتشمی در سخنانش جریانات خفت‌بار کنونی در منطقه خاورمیانه را ناشی از سرسپردگی حکام کشورهائی دانست که بواسطه نفوذ انوار انقلاب اسلامی در بین مردم آن کشورها، اساس حکومتشان در معرض سقوط قرار گرفته است.

وی همچنین در سخنان خود، از سلیمان خاطر به عنوان شهیدی که شرف و انسانیت را در مصر زنده کردیاد نمود و گفت: شهادت سلیمان خاطر شرفی را که درکمپ‌دیوید، سادات خائن به پای «کارتر» و «بگین» قربانی کرد، زنده نمود و نشان داد که انوار انقلاب اسلامی جهانگیر شده است.

وزیر کشور افزود: آمریکا فکر میکرد که میتواندنور حق و نور اسلام را در مرز های ایران خاموش کند و نگذارد که شعاع آن از مرز های‌جغرافی کشور ما فراترود، اما امروز تمامی دنیا شاهدند که رفته رفته پرتو انقلاب اسلامی تمامی جهان و بویژه کشور های اسلامی را بانوار رهائی بخش خود روشن کرده است و شاهد عینی آن ـ شجاعان شهیدی چون سلیمان خاطر و «خالداسلامبولی» هستند که چون تحمل دیدن ظلم و جور را نداشتند باعمل انقلابی و در نهایت پذیرش شهادت قهرمانانه خود نشان دادند تا زمانی که خورشید اسلام بر جهان پرتوافکن باشد ظلم باقی نخواهد ماند.

حجت‌الاسلام محتشمی در ادامه بااشاره‌به اعدام‌انقلابی سادات توسط سرباز شجاع ارتش مصر (خالداسلامبولی) پیروی سلیمان خاطر سرباز قهرمان دیگر ملت مصر را ازاین حرکت انقلابی، نشانی از عدم پذیرش سیاست های خائنانه حکام مصر توسط نیرو های مومن ارتش این کشور دانست و گفت: سلیمان خاطر که یک پلیس مصری بود، با اقدام انقلابی خود مدال افتخاری برسینه پلیس مصر نشاند، همانگونه که خالداسلامبولی شهید این مدال را برسینه‌ارتش مصر قرار داد. عمل قهرمانانه این دو سرباز قهرمان ملت مصر نشان داد که نیرو های ارتش این کشوربه حرکت‌کمپ‌دیویدی سادات بپیوسته‌اند و نیرو هائی هستند که تابه‌تحمل خفت را ندارند. سلیمان خاطر و خالداسلامبولی با رگبار سلاح های خود به دنیا اعلام کردندکه نیرو های مومن‌پلیس وارتش مصر در مقابل‌حرکتهای جنایتکارانه «مبارک»و «ابو غزاله» ساکت نمی‌نشینند و ملت مسلمان مصر نیز این جنایت حکام قلدر خود را هرگز نخواهند بخشید.

حجت‌الاسلام محتشمی وزیر کشور در پایان سخنان خود اعلام تحریم اقتصادی آمریکا علیه لیبی و وادار کردن کشور های وابسته به غرب برای شرکت در این تحریم،وارد آوردن فشار های سیاسی به لیبی را، نوعی عمل تروریستی از جانب سران آمریکا خواند و از کشور های مسلمان و انقلابی خواست تابا حمایت همه‌جانبه خود از لیبی، این کشور را در مقابل فشار های اقتصادی و سیاسی آمریکاو اقمارش یاری دهند.

مراسم بزرگداشت شهادت سلیمان خاطر در وزارت دفاع

مراسم بزرگداشت شهادت مظلومانه شهید سلیمان‌خاطر باحضور تنی چند از نمایندگان سفارتخانه های کشور های اسلامی در تهران و وابستگان نظامی آنها و گروه کثیری از کارکنان سازمان صنایع دفاع در محل این سازمان برگزارشد

مراسم بزرگداشت شهادت مظلومانه سرباز فداکار اسلام «سلیمان خاطر» قهرمان سینا صبح‌دیروز با حضور جانشین وزیر دفاع در سالن شهدای‌سازمان صنایع دفاع برگزار شد.

به گزارش خبرگزاری جمهوری اسلامی در این مراسم که به همت سازمان عقیدتی سیاسی وزارت دفاع ترتیب یافت و درآن گروهی ازپرسنل و مدیران سازمان صنایع دفاع نیز شرکت داشتند، حجت‌الاسلام ابراهیمی نماینده مجلس شورای اسلامی و عضو کمیسیون دفاع مجلس طی سخنانی ضمن تجلیل از شهامت و ایثارگری سلیمان خاطر که جنبه‌ای صهیونیستها را به هلاکت رساند، اظهار داشت: حماسه اخیری که در صحرای سینا بوسیله یکسرباز مصری تحقق یافت، نشانگر صدور انقلاب اسلامی است.

وی افزود: امروز یک سرباز در صحرای‌سینا به سوی اسرائیلیها آتش می گشاید و انشاءالله در آینده نزدیک یک میلیارد مسلمان جهان، آنقدر آگاه شوند که همه سلاحهای خود را به سوی اسرائیل نشانه بگیرند.

حجت‌الاسلام ابراهیمی اظهار امیدواری کردکه در کنار خون شهید سلیمان خاطر، استعداد های دیگری شکوفا و موجب حرکت مسلمانان در جهت نابودی صهیونیسم شود.

وی در پایان با اشاره به گذشت بیش از ۵سال از جنگ تحمیلی گفت: امروز صدام نمیداند آینده‌اش چه خواهد شد، در حالیکه ملت مسلمان ما پیرده است که در آینده پیروزی از آن اوست، زیرا ضعف و زبونی دشمن را هرروز میتوان‌در جبهه‌ها مشاهده کرد.

در این مراسم همچنین یکی از مسئولین سازمان عقیدتی سیاسی وزارت دفاع ضمن تمجید و تجلیل از مقام سلیمان خاطر که امروز به عنوان یک قهرمان در سرزمینهای اسلامی شناخته میشود، گفت: سلیمان خاطر سرباز ساده‌ای بود که فکر بزرگی داشت، اوبا این عمل خود انقلاب اسلامی مصر را شعله‌ور کرد، و انشاءالله در تداوم این حرکت در آینده شاهد پیروزیهای دیگری خواهیم بود.

به‌منظور گفتگوپیرامون انجام‌معاملات پایاپای

یک هیأت اقتصادی ـ بازرگانی تایلندی به‌تهران آمد

معاون وزیر بازرگانی تایلند بعد از ظهر دیروز (شنبه) در راس یک هیات اقتصادی ـ بازرگانی وارد تهران شد و مورد استقبال معاون بازرگانی خارجی وزارت بازرگانی، چند تن از مقامات ومسئولان ایسن وزارتخانه و همچنین سفیر تایلند در جمهوری اسلامی ایران قرار گرفت.

هیات مذکور که تا روز چهارشنبه در کشورمان اقامت خواهد کرد، پیرامون گسترش روابط تجاری فیمابین‌دو کشور گفتگو و مذاکره خواهد کرد.

«ای پایرو جاناجیاپورن» معاون وزیر بازرگانی تایلند پس از ورود به تهران در گفتگوئی با خبرنگار خبرگزاری جمهوری‌اسلامی ضمن تاکید بر اینکه‌تایلند یک کشور دوست برای‌ایران است، در مورد خریدنفت و فروش برنج به کشورمان گفت: طی چند سال اخیر تایلند هر ساله مقدار زیادی برنج به ایران فروخته است. در این سفر که مدیر دل نفت تایلند هیات را همراهی می‌کند، ترتیبی داده خواهد شد تا در مقابل خرید نفت به صورت یک محموله، کالاهائی چون برنج، ذرت و مواد نشاسته‌ای به ایران صادر شود.

مجتبی خسروتاج معاون بازرگانی خرجی وزارت بازرگانی نیز در این گفتگو در زمینه مبادلات تجاری‌دو کشور مخصوصا خرید برنج از تایلند گفت: جمهوری اسلامی ایران طی سالهای ۶۲ و ۶۳ به ترتیب ۱۱۷و ۱۱۰ میلیون دلار برنج از تایلند خریداری کرد. که‌این رقم در سال جاری به علت عدم توازن در مبادلات‌تجاری دو کشور کاهش یافت. به طوری که تا این تاریخ‌جمعا ۲۲۵ هزار تن برنج به مبلغ ۴۵ میلیون دلار از این کشورخریداری شده است. این‌رقم در سه‌ساله۵۶ـ۵۴ بین ۲۰تا ۷۰ میلیون دلار در نوسان بوده است. وی اضافه کرد: در چارچوب سیاست بازرگانی کشورمان ایجاد روابط دو جانبه باکشورهای مختلف جهان سوم مورد نظر می‌باشد و در این راستا مذاکراتی با تایلند انجام شده و طی آن ازاین کشور خواسته شد چنانچه علاقمند به صادرات کالاهای خود به ایران است،بایستی متقابلا نسبت به خرید نفت و دیگر کالاها از ایران اقدام کند.

وی تاکید کرد، همکاری دو جانبه و پایاپای‌تاکنون بین دو کشور به نتیجه نرسیده است ولی باتوجه به سفر معاون وزیر بازرگانی تایلند که همراه وی صادر کنندگان بخش‌خصوصی برنج و مدیر عامل قنهاشرکت دولتی نفت این کشور حضور دارند، امید می‌رود که مذاکرات بین دو کشور به نتایج مثبتی برسد تا این عدم توازن در روابط بازرگانی که تا به حال به نفع آنها بوده است جبران شود.

وی در پایان در خصوص صدور کالاهای کشاورزی به تایلند گفت: در سال جاری یک کانتینر سیب‌درختی به عنوان نمونه به‌این کشور ارسال شده است‌وپیش‌بینی می‌شود باتوجه به بازار خوبی که در این کشور وجود دارد، مقادیر زیادی از این کالا به تایلند صادرشود.

صبح امروز

شهردار تهران برای شرکت در کنفرانس سازمان شهرهای‌متحد دنیا عازم انگلستان شد

سرویس اجتماعی ـ محمدنبی حبیبی شهردار تهران به اتفاق آقای ملک‌مدنی شهردار اصفهان وسه تن دیگر از نمایندگان وزارتخانه های امور خارجه و ارشاد اسلامی صبح امروز برای شرکت در سومین کنفرانس سازمان شهرهای متحد دنیا تحت عنوان«شهر و صلح» که در شهر شفلید انگلستان تشکیل خواهد شد، تهران را ترک کرد.

آقای حبیبی قبل‌از ترک تهران، در یک گفتگوی مطبوعاتی و رادیوتلویزیونی شرکت کرد و ضمن برشمردن اهداف تشکیل این کنفرانس گفت: ریشه تشکیل این کنفرانس بررسی مسائل مربوط به صلح‌در شهرهاست و ارتباط آنهم با مسائل بمباران شهر های هیروشیما و ناگازاکی در جنگ جهانی دوم توسط آمریکا می‌باشد.

وی گفت: قاعدتا در این نوع کنفرانس‌ها، بحث برسر این است که ما چگونه صلح را در شهرهاتامین کنیم جمهوری اسلامی ایران معتقد است که حرفها به اندازه کافی بیان شده ولی نتیجه‌ای به‌دست نیامده است.

آنچه که ما نگرانی آنرا داریم این است که بعداز گفتن این حرفها چه تضمینی برای اجرای دقیق‌وکامل آنها وجود دارد؟

شهردار تهران افزود: ما معتقدیم که حضور ما در این کنفرانسها بسیار ضروری است و جای خالی جمهوری اسلامی‌دراین کنفرانسها باعث جسورترشدن بیشتر دشمنان اسلام خواهد شد.

تلگرام آیت‌الله‌العظمی منتظری به‌مناسبت‌درگذشت حجت‌الاسلام رحیمی نماینده ماهشهر

در پی درگذشت حجت‌الاسلام رحیمی نماینده مردم ماهشهر در مجلس شورای اسلامی که در یک حادثه رانندگی اتفاق افتاد از سوی آیت‌الله العظمی منتظری تلگرام تسلیتی به شرح زیر خطاب به‌برادران محترم آن مرحوم ارسال شد:

حجج اسلام آقایان حاج شیخ غلامحسین‌رحیمی امام جمعه محترم نقرش و حاج شیخ عباس رحیمی نماینده محترم برازجان دامه‌افاضه، درگذشت برادر متعهدتان حجت‌الاسلام حاج شیخ غلامرضا رحیمی نماینده محترم ماهشهر به همراه سه پاسدار متعهد موجب تاسف شد. تعهد و فداکاری و خدمات آن مرحوم به اسلام و انقلاب فراموش نخواهد شد. خداوند آنان را در جوار رحمت ابدی خود محشور و به شما و سایر بازماندگان محترم صبر و اجر و توفیق خدمت بیشتر به اسلام و مسلمین عنایت فرماید.

والسلام ـ حسینعلی منتظری

با انتشار قطعنامه‌ای

هیاتهای نمایندگی کشورهای اسلامی مقیم تهران تهدید های آمریکا علیه لیبی را محکوم کردند

پرداران روسای هیئتهای نمایندگی کشورهای‌اسلامی در جمهوری اسلامی ایران که در تاریخ ۹ر۱ر۱۹۸۶ در تهران گرد آمده‌بو دندبه‌گزارش مفصلی پیرامون‌رویداد های اخیر در رابطه باتهدیدات آمریکا علیه کشور برادر لیبی که توسط عضو دفتر مردمی لیبی، در این اجتماع قرائت شد گوش فرادادند وهمبستگی استوار وکامل‌خود باموضع کشور برادر جماهیری لیبی و پای‌بندی مطلق به کلیه قطعنامه‌های گردهم‌آئی وزرای امور خارجه سازمان کنفرانس اسلامی دراین رابطه‌را اعلام داشتند.

دبیر کل شورای روسای
هیئتهای نمایندگی کشورهای اسلامی درتهران

مسابقه فوتبال استقلال ـ شاهین به‌طور مستقیم پخش نخواهد شد

سرویس ورزشی ـ روابط عمومی صدا و سیمای جمهوری اسلامی ایران طی تماسی با خبرنگار ما اعلام کرد: مسابقه فوتبال استقلال ـ شاهین که قراربود به‌طور مستقیم از سیمای جمهوری اسلامی ایران پخش شود، سه‌شنبه شب پس از برنامه‌ی «سیمای اقتصاد ما» پخش خواهد شد.

برنامه امشب تلویزیون

★ شبکه‌ی اول

۱۶ـ۳۰ اعلام برنامه‌ها
۱۶ـ۳۵ تلاوت آیاتی از کلام‌الله مجید
۱۶ـ۴۰ اخبار بزبان انگلیسی
۱۷ـ۰۰ اخبار ورزشی
۱۷ـ۱۰ اخبار استان و شهرستانها
۱۷ـ۳۳ اذان مغرب به افق تهران
۱۷ـ۳۸ برنامه‌ی کودکان و نوجوانان
۱۸ـ۳۰ برنامه‌ی پاسداران انقلاب اسلامی
۱۹ـ۱۵ تقویم تاریخ
۱۹ـ۳۰ اخبار سراسری ایران و جهان
۲۰ـ۱۵ بانکداری اسلامی
۲۰ـ۴۵ ورزش و مردم
۲۳ـ۰۰ برنامه بزبان عربی (برون مرزی)

★ شبکه‌ی دوم

۱۷ـ۴۵ اعلام برنامه‌ها
۱۷ـ۵۰ تلاوت آیاتی از کلام‌الله مجید
۱۸ـ۰۰ اخبار فرهنگی، هنری و اقتصادی
۱۸ـ۱۵ آموزش‌علوم(شیمی)
۱۸ـ۴۵ فیلم علمی (اقتصاد به زبان ساده)
۱۹ـ۰۵ درباره کشاورزی
۲۰ـ۰۰ دیدنیها
۲۱ـ۰۰ تاریخچه اسلام
۲۱ـ۳۰ درسهائی از اصول اعتقادات
۲۲ـ۳۰ اخبار سراسری ایران و جهان

قدردانی و تشکر

سرکار خانمهای درگزینی ـ حسین‌زاده ـ کمالی ـ یزدی ـ امانی ـ آذربرز، ضمن تشکر از همدردی شماها در مورد مصیبت از دست دادن مادرم بقاء عمر و موفقیت روزافزون‌همگی را از خداوندمتعال آرزومندم

رضا مطیعی‌فر

«اطلاعیه کمیته‌امور صنفی تهران»

مطابق مقررات قانون‌نظام‌صنفی کلیه‌افرادی که قصد تاسیس واحد صنفی داشته باشند‌مکلف به‌اخذ پروانه کسب بوده که مراتب قبلا نیز از طریق اطلاعیه جهت روشن شدن اذهان و آگاهی عموم شهروندان اعلام گردیده است.

اینک ضمن تاکید مجدد برلزوم اجرای صحیح قوانین و مقررات که همواره سرلوحه امر مسئولین نظام جمهوری اسلامی بوده به اطلاع میرساند چنانچه افرادی تاکنون موفق‌به اخذ پروانه کسب نگردیده‌اند سریعا نسبت به مورد اقدام نمایند بدیهی است در غیر اینصورت مطابق مقررات ماده ۷۲ قانون نظام صنفی با متخلفین رفتار خواهد شد.

روابط عمومی کمیته امور صنفی تهران

قبول آگهی تجارتی

مجلات معتبر و پرتیراژ فارسی، عربی، انگلیسی و فرانسه برای انتشار آگهی تجارتی می‌پذیرد:

۱ـ کارهای آموزشی و فرهنگی

۲ـ خدمات فرهنگی اقتصادی صنایع کشاورزی، ابنیه و اجناس، اجاره‌ها، مکاسبی و لابراتوارها و سینماها، آگهی‌ها...

۳ـ فلم و هنر و فرهنگ و کتاب، نشریه، فیلم، اجاره...

از آگهی‌های تبلیغاتی و مقاضیان دعوت میشود که با تلفن ۸۳۹۰۵۱-۷ داخلی ۲۴ و یا آدرس خیابان استاد مطهری تقاطع خیابان کریمخان آگهی نشریات سروش طبقه اول تماس حاصل نمایند.

از سوی وزارت آموزش و پرورش

تاریخ‌ونحوه‌برگزاری شانزدهمین‌جشنواره بین‌المللی فیلم‌های آموزشی‌ـ‌تربیتی اعلام‌شد

● فیلمهایی که در این جشنواره شرکت داده می‌شوند باید مرتبط با یکی از رشته‌های علمی، جهان شناسی، تربیتی و یا سینمایی با هدفهای تربیتی باشد.

● سرویس اجتماعی ـ وزارت آموزش و پرورش تاریخ و نحوه برگزاری شانزدهمین جشنواره‌بین‌المللی فیلمهای آموزشی ـ تربیتی را اعلام کرد.

این جشنواره بین‌المللی از روز ۱۲ اردیبهشت‌ماه سال ۱۳۶۵ مصادف با اولین روز از هفته معلم‌وسالروز شهادت استاد شهید مطهری در تهران افتتاح می‌شودو نمایش فیلمهای آن به مدت یک هفته ادامه خواهد یافت.

فیلمهای این جشنواره احتمالا در مرکز چندا‌ستان کشور نیز برای معلمان و علاقمندان نمایش داده‌خواهد شد.

به گزارش روابط عمومی وزارت آموزش‌وپرورش، هدف از برگزاری جشنواره، آگاهی معلمان وفرهنگیان از جدیدترین پدیده‌های علمی کشورهای جهان و روش های تازه تعلیم و تربیت در ایران می‌باشد.

فیلمهایی که دراین‌جشنواره شرکت داده‌می‌شوند، باید مرتبط بایکی از رشته‌های علمی، جهان شناسی، تربیتی و یا سینمائی با هدفهای تربیتی باشد.

سازمانها، ارگانها و نهادهای انقلابی و یا تهیه کنندگان منفردی که مایل به شرکت فیلمهایشان در این جشنواره باشند، باید حداکثر تا اول اسفند ماه۶۴ فرمهای‌شرکت درجشنواره را تنظیم و به همراه‌فیلمهای خود به دفتر جشنواره واقع در تهران ـ بهار جنوبی ـ کوچه سمنان ـ پلاک۸ ارائه دهند. همچنین علاقمندان می‌توانند برای کسب اطلاعات بیشتر باتلفنهای۷۵۲۹۹۶ و ۷۶۲۲۸۰ تماس حاصل نمایند.

باحضور مسئولین ذیربط، در حصارک کرج

۸/۵ تن هروئین به آتش کشیده‌شد

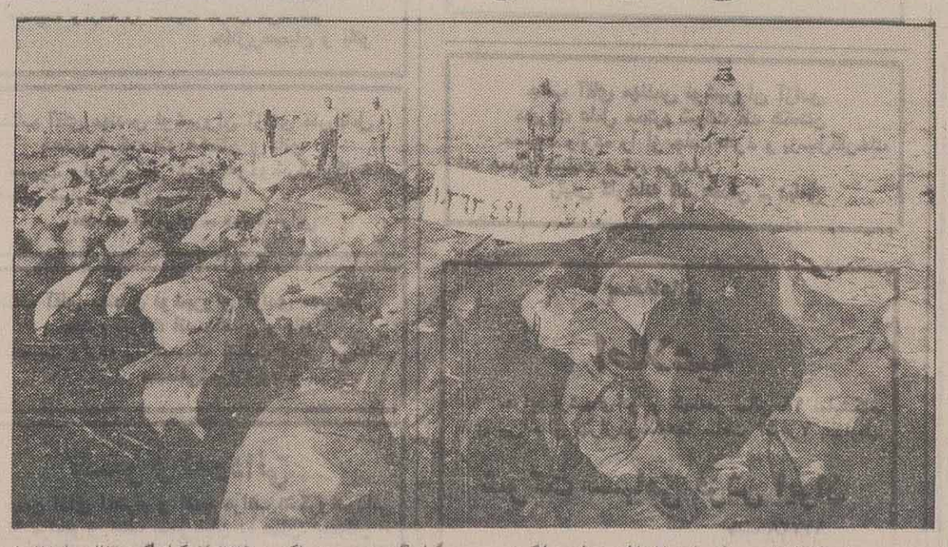

★ درماه گذشته در تهران ۷۱۲ معتاد ولگرد دستگیر شدند.

سرویس حوادث: بیش‌از ده تن موادمخدرصبح دیروز در حوالی حصارک کرج با حضور مسئولین ذیربط معدوم شد.

گزارش روابط عمومی دادسرای انقلاب اسلامی مبارزه با موادمخدر تهران در این زمینه حاکیست: این مقدار موادمخدر پیش‌ازظهر دیروز با حضورنمایندگان ژاندارمری، شهربانی، وزارت بهداری، وزارت امور اقتصاد و دارائی، کمیته انقلاب‌اسلامی مکز، استانداری تهران، ستاد مبارزه با موادمخدر وزارت کشور، دادسرای انقلاب اسلامی مبارزه با موادمخدر تهران‌و تنی‌چند از خبرنگاران درحوالی حصارک کرج به‌آتش کشیده شد.

این مواد معدومشده عبارت‌بود از: ۸۵۹۹ر۵۲۵ کیلوگرم هروئین، ۱۲۹۷ر۳۶۶کیلوگرم‌حشیش، ۸۵۹۵۰ کیلوگرم سوخته، ۲۱۵ر۳۶۵ کیلوگرم تاس، ۷۹۲ر۱۵ کیلوگرم شیره تریاک، ۷ر۶۲۱ کیلوگرم تفاله، ۱ر۲۸۷ کیلوگرم روغن حشیش، ۶۹۲ره محلول های مختلف و ۱۳۴ر۹۵۵ کیلوگرم وسائل مختلف مواد مخدر کمه جمعا ۱۰ تنو ۳۶۲ کیلو و ۴۹۱گرم می‌باشد.

خبرنگار ما می‌افزاید این مواد از سال ۵۹ در تهران و شهرستان‌ها کشف و به این دادسرا انتقال یافته بود و باتوجه به اینکه مصارف داروئی نداشت معدوم شد. ولی تریاک های مکشوفه چون مصارف داروئی دارد طی تشریفات قانونی به وزارت بهداری تحویل خواهد شد و همچنین ۵۴ کیلوگرم مرفین نیز برای امر داروسازی به وزارت بهداری تحویل شده است.

براساس همین گزارش در ماه گذشته باهماهنگی دادسرای انقلاب اسلامی مبارزه با موادمخدر ۷۱۲ معتاد ولگرد در سطح شهر تهران شناسائی و دستگیر شدند. و ۱۹ نفر معتاد نیز برای ترک اعتیادمستقیما خودشان را معرفی کرده‌اند.

آیت‌الله العظمی منتظری در دیدار با اعضاء شورای مرکزی گزینش :

از کارهائی که موجب تنگ نظری و دلسردی و نگرانی نیروهای علمی متعهد شود پرهیز کنید

قم ـ اعضاء مجلس اعلای انقلاب اسلامی عراق در آغاز دوره ششم این مجلس پیروز با آیت‌الله العظمی منتظری دیدار کردند .

در این دیدار ایشان ضمن آرزوی موفقیت بیشتر در این دوره برای آنان اظهار داشتند : همانگونه که سابقا گفته‌ام اگر آقایان محترم بخواهند این مجلس در حرکت و نهضت اسلامی مردم مسلمان عراق نقش موثرو کافی داشته باشد، در مرحله اول از شعار های تبلیغی کم کنند و به جای آن به کار های مبارزاتی و تربیت افراد مبارز و ایجاد ارتباط با آنها در داخل و خارج عراق بپردازند وترتیبی‌بدهند تا تمام نیرو های مومن و افراد متعهدی که میخواهند در این‌حرکت اسلامی شرکت کنند ، بدون توجه به اینکه وابسته به چه حزب و گروهی میباشند ، بتوانند در مجلس اعلای انقلاب اسلامی عراق نقشی داشته باشند .

ایشان تاکید کردند ، اگر ملاحظات حزبی و گروهی و این جناح و آن جناح در مبارزات به میان آمد ، مطمئن باشید کار به جایی نمی‌رسد . ملت عراق هم انتظارش‌ازعلمای اعلام و روحانیون متعهد و مبارز عراق این است که‌باوحدت کلمه و بدون توجه به اینگونه امور ، آنان را در این‌حرکت مقدس راهنمائی کنند و تمام اقشار و طبقات ملت عراق و عشایر غیور آن کشور اعم از شیعه ، سنی ، کرد و سایر اقشار را بدون هیچگونه تبعیض و ملاحظه‌ای در امر انقلاب عراق بسیج کنند .

آیت‌الله‌العظمی منتظری در زمینه همکاری ارگان هائی مثل سپاه ، ارتش و مانند آنها با مجلس اعلای انقلاب‌اسلامی عراق یادآور شدند : این ارگان ها هم توجه دارند که‌بدون مطرح کردن ملاحظات خاص ، آنچه به آنها مربوط است،در حد توان به وظایف شرعی و انقلابی خود عمل میکنند تا مجلس اعلا بتواند نقش خود را در مبارزه ملت عراق‌بخوبی انجام دهد .

ایشان در مورد عدم وابستگی به تشریفات‌و لزوم‌رفتن اعضاء مجلس به جبهه ها و آزاد کردن وجب به وجب‌خاک عراق تاکید کردند : برادران محترم معطل ساخته شدن مثلا پادگان و امثال آن در مرز ها نباشند . با برپائی چادر و امثال آن هم میشود نیرو ها را در جبهه ها و مرزها آموزش داد و مستقر کرد . در جنگ های صدر اسلام مسلمانان باآن امکانات کم چه کار ها و پیروزی های زیادی را بدست آوردند .

ایشان در پایان تاکید کردند : شکل واقعی این جنگ فعلی ، مبارزه ملت مسلمان عراق‌بارژیم فاسدی است کهسال‌ها قبل مرحوم آیت‌الله‌العظمی حکیم قدس‌سره آنرا تکفیر کردند و درست هم بود و ما هم تائید میکنیم و آنرا کافرمی‌دانیم. بنابراین در حقیقت این ملت عراق است که با رژیم فاسد و غاصب صدام می‌جنگد . نظیر مبارزه ملت مسلمان افغانستان‌با رژیم دست نشانده در کشورشان . ملت مسلمان ایران و نیرو های نظامی و رزمندگان عزیز ما هم هدفی وکاری جزحمایت از مبارزات مشروع وبرحق ملت عراق برای بدست گرفتن سرنوشت‌شان به دست خودشان ندارد .

دیدار با شورای مرکزی گزینش

براساس این گزارش آیت‌الله‌العظمی منتظری پیروز همچنین در دیدار با شورای مرکزی گزینش ضمن اشاره به لزوم مراعات شرح صدرو پرهیز از سختگیری های بدون دلیل ، بخصوص در گزینش استادان دانشگاه ها گفتند :سعی کنید استادان متعهد در دانشگاه‌ها تحقیر نشوند و از بعضی کار ها که احیانا موجب تنگ‌نظری و دلسردی و نگرانی نیرو های علمی متعهد میشود ، پرهیز شود و ترتیبی‌بدهید که افرادی که علاقه به اسلام و خدمت به کشورشان دارند، اعم از استادان و دانشجویان بتوانند از دانشگاه ها برای بالا بردن سطح علمی کشور استفاده کنند . البته آنهائی که میخواهند از موقعیت و امکانات دانشگاه سوء استفاده کنند و بدنبال مقاصد ضداسلام و انقلاب هستند، حساب‌شان جدا است و نباید به آنها مجال داده شود .

فرستاده ویژه نخست‌وزیر ژاپن دردیدار با دکتر ولایتی:

ما به خوبی میدانیم که عراق این جنگ را شروع کرده و به مناطق مسکونی و نفتکش‌ها حمله کرده و به کارهای غیرانسانی دست زده است

تهران ـ خبرگزاری جمهوری اسلامی

فرستاده ویژه نخست‌وزیر ژاپن دیروز (شنبه) در ملاقات با دکتر ولایتی وزیر امور خارجه کشورمان گفت:ما به خوبی می‌دانیم که عراق این جنگ را شروع کرده و به مناطق مسکونی ونفتکش‌ها حمله کرده و سلاح شیمیائی به کار گرفته وبه کارهای غیر انسانی دست زده است .

به گزارش‌روابط عمومی وزارت‌خارجه آقای«فوجیو» رئیس انجمن دوستی پارلمان ایران وژاپن و فرستاده ویژه «ناکاسونه» نخست وزیر ژاپن که به همراه هیات پارلمانی سیاسی اقتصادی این کشور به تهران سفر کرده است، دیروز (شنبه) باآقای دکتر ولایتی وزیر امور خارجه کشورمان دیدار وگفتگو کرد.

در این ملاقات ابتدا آقای «فوجیو» به گسترش روابط دو کشور اشاره کرد واظهار داشت: من‌ازفرصت دیدار بامقامات جمهوری اسلامی ایران استفاده کرده‌و به عنوان فرستاده ویژه نخست وزیر ژاپن‌پیگیر مسائل مورد علاقه طرفین می‌باشم.

وی افزود: هیات ژاپنی آماده است تا ضمن اطلاع از نقطه‌نظرات جمهوری اسلامی ایران راههای توسعه هر چه بیشتر روابط را بررسی نماید.

وی در زمینه جنگ تحمیلی افزود: این واقعیت را درک کرده‌ایم که ملت ایران با عزمی راسخ‌واتحاد کامل توانسته برمشکلات کنونی، علیرغم جنگ تحمیلی‌فائق آید.

فرستاده ویژه نخست وزیر ژاپن تاکید کرد: مابه خوبی می‌دانیم که عراق این جنگ را شروع کرده وبه مناطق مسکونی، نفتکش‌ها حمله کرده و سلاح‌شیمیائی به کار گرفته و به کارهای غیر انسانی دست زده است، با این حال وزیرخارجه ژاپن همواره این اقدامات عراق را مورد انتقاد و سرزنش قرار داده است و ماازعراقیها خواسته‌ایم تا حملات را متوقف کنند.

دکتر ولایتی وزیر امور خارجه کشورمان‌درپاسخ ضمن اظهار خوشبختی از گسترش روابط دو کشور و نتایج سفر آقای هاشمی رفسنجانی ریاست مجلس‌شورای اسلامی به کشور ژاپن، براهمیت رفت‌و آمدهای‌مقامات دو کشورو گسترش‌روابط تاکید کرد و افزود:اینگونه تماسها اجرای کامل توافقهای فیمابین را در زمینه‌های مختلف تسریع می‌سازد.

نخست‌وزیردردیدار با فرستاده ویژه نخست‌وزیرژاپن:

اگر شورای امنیت،موضع روشنی در قبال محکومیت متجاوز از خود نشان دهد،طبیعی است که جمهوری اسلامی نیز موضع خود را در قبال شورا مجددا بررسی کند

★ تهران ـ خبرگزاری جمهوری اسلامی : نماینده پارلمان وفرستاده ویژه‌نخست وزیر ژاپن که در تهران بسر میبرد ، عصر دیروز (شنبه) با آقای میرحسین موسوی نخست وزیر دیدار و پیام‌کتبی نخست وزیرکشورش‌را تسلیم وی کرد .

« ماسای‌اوکی‌فوجیو »نماینده پارلمان ژاپن ، رئیس‌شورای سیاست گذاری حزب دمکرات ورئیس انجمن دوستی‌پارلمان ایران و ژاپن در این ملاقات ابتدا طی سخنانی گفت : من به عنوان نماینده مردم‌ودولت ژاپن حامل پیام دوستی مردم و دولت ژاپن برای ملت‌و دولت‌ایران هستم‌و باطلاع جنابعالی میرسانم که ملت و دولت کشور از نتایج سفر آقای هاشمی رفسنجانی به ژاپن بسیار خرسند هستندو تمایل دارند که این روابط بیش از پیش گسترش یابد.

فرستاده ویژه نخست وزیر ژاپن همچنین با اشاره‌باهمیت گسترش هرچه بیشتر مناسبات دو کشور پیشنهاد کرد : کمیسیون ویژه‌ای راه های عملی توسعه مناسبات دو کشور را پی‌گیری کند .

وی همچنین ضمن ابراز خرسندی از بهبود روابط ایران‌و کشورهای‌خلیج فارس اظهارداشت:مواضع جمهوری اسلامی ایران مرا تحت تاثیر قرار داده است و امیدوارم کوشش های ایران برای‌تحکیم مواضع اصولی‌خود با کشور های منطقه موثر واقع شود و امیدوارم‌ملت‌ایران بابرداشتن موانع موجود بر سر راه پیشرفت خود بتواند انقلاب خویش را شکوفا کند و من اطمینان می‌دهم که دراین راه اگر کاری از دست دولت و ملت ژاپن برآید ، هرگز در انجام آن کوتاهی نخواهیم کرد و با کمال میل برای‌انجام آن حاضر هستیم .

آقای مهندس موسوی‌نخست وزیر نیزدراین دیدار درپاسخ فرستاده ویژه همتای ژاپنی خود ضمن‌اظهاراامیدواری‌نسبت به گسترش مناسبات جمهوری اسلامی ایران و ژاپن‌گفت: ما فکر می‌کنیم پایه دوستی ایران‌وژاپن دردرک عمیق‌تر دوملت از موقعیت یکدیگر است. متاسفانه رسانه های تحت سلطه قدرتهای بزرگ تصویرنامطلوبی ازجمهوری اسلامی ایران در نزد ملتها ترسیم کرده‌اند که امیدوارم رفت و آمدهای مستمرهیات های بلندپایه بین دوکشور تصویری واقعی از مواضع به حق جمهوری اسلامی ـ ایران نزد ملتها ترسیم کند ومن‌یقین دارم این‌مذاکرات به تفاهم بیشتر دو ملت از یکدیگرو نزدیک ساختن‌تحقق صلح و امنیت‌در جهان کمک می‌کند و مسئولین دوکشور برای توسعه بیشتر روابط باید باصبرو بردباری زمینه های مشترک را قویاپیگیری کنند.

نخست وزیر در ادامه‌با اشاره به موضع دوستانه جمهوری اسلامی ایران در قبال کشورهای منطقه گفت: ما از ابتدای پیروزی‌انقلاب کشورهای منطقه را برای

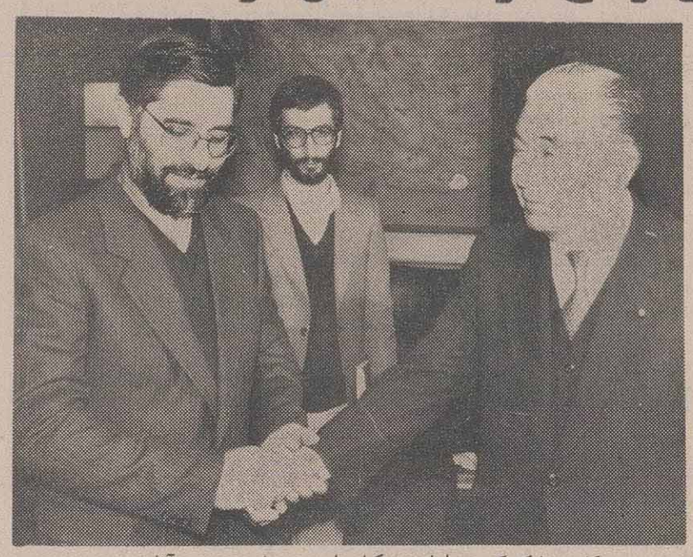

دوستی و همکاری بایکدیگر دعوت کردیم و خوشبختانه امروزنتیجه‌خوبی ازسیاست های‌صبورانه خود گرفته‌ایم ومی‌خواهیم سیاست حسن همجواری خود با کشورهای‌همسایه‌را تحقق‌ببخشیم. اما در کنار این سیاست دوستانه نشان داده‌ایم باهر نوع دخالتی در کشورایران قوی وقاطع مقابله خواهیم کردودرقبال هرنوع دخالتی هیچ گذشتی از خود نشان نخواهیم داد.

آقای موسوی سپس با اشاره به جنایات جنگی‌رژیم عراق در مناطق مرزی‌ایران تاکید کرد: مادر حقیقت در قالب دشمن خودمان،دشمن صلح در منطقه را می‌بینیم و به همین خاطر رفتن صدام را به‌نفع منطقه می‌دانیم ، لذا کشورهای حامی صلح باید بدانند اگر می‌خواهیم در منطقه خلیج فارس و اقیانوس هند امنیت وصلح حاکم باشد و کشورها با دوستی‌وتفاهم‌در کناریکدیگر زندگی کنند باید ریشه هر تجاوزی را خشک کنیم و سیاست ما در قبال جنگ نیز در همین چهار چوب است.

وی همچنین ضمن تشکر از مواضع و تلاشهای دولت ژاپن در مجامع‌بین‌المللی گفت: اگر شورای امنیت سازمان ملل، موضع روشنی در قبال محکومیت متجاوز از خودنشان دهد طبیعی است که جمهوری ـ اسلامی ایران موضع خود را در قبال شورای امنیت مجددا بررسی کند.

در دیدار با رئیس جمهور کشورمان

وزیر خارجه هند حمایت و همبستگی کامل هندرا باجمهوری اسلامی ایران اعلام کرد

تهران ـ خبرگزاری جمهوری‌اسلامی: «بهاگات» وزیر مشاوردر امورخارجی هند پیش از ظهر دیروز به حضور حجت‌الاسلام والمسلمین سیدعلی خامنه‌ای رئیس جمهوری رسید .

در این دیدار که دکتر ولایتی وزیر امور خارجه، میرسلیم مشاور عالی‌ریاست جمهوری ، سفراو جمعی‌از مقامات وزارت امورخارجه دو کشور حضور داشتند ،

ابتدا وزیر مشاور در امور خارجی هند با ابلاغ درود‌های گرم رئیس جمهوری و نخست‌وزیر هند و ابراز خرسندی از سفر خود به ایران اظهار داشت :هنگامی که ما به کشور بزرگ شما می‌آئیم احساس می‌کنیم که درمیا ن برادران خودهستیم و این احساس قرن‌هاست که وجود دارد .

وی افزود : دیدار صبح امروز ما از بهشت زهرا ما را به شدت تحت تاثیر قرار داد و مشاهده کردیم که چه انسان‌های ارزشمندی جان خود را در راه آرمان‌خود و انقلاب اسلامی فداکردند.

وزیر مشاور در امور خارجی هند افزود : ما از اعتمادی که درمیان مردم شما وجود دارد و از دستاوردهائی که تحت رهبری حضرت امام خمینی به دست آورده‌اند خشنود هستیم . وی با اشاره به تشکیل اجلاس آتی‌کنفرانس غیرمتعهدها در «زیمبابوه»و سفر قریب‌الوقوع رئیس جمهوری کشورمان به چند کشور عضو این جنبش ، اظهار داشت: با خوشوقتی اطلاع یافتیم که جنابعالی به چند کشور آفریقایی خط مقدم مبارزه با نژاد پرستی سفر خواهیدکرد و امیدوار هستیم این سفر موجب تقویت جنبش‌عدم تعهدشود.

ما مطمئن هستیم جنبش عدم تعهد از راهنمایی‌های خردمندانه جنابعالی استفاده خواهد کرد. همچنین سفر جناب‌عالی به پاکستان‌موجب تقویت همکاریهای منطقه‌ای و تقویت مناسبات کشور . های‌آسیای جنوبی خواهد شد. وزیرمشاور در امور خارجی هند در پایان‌سخنان خود ضمن اعلام حمایت و همبستگی کامل دولت وملت هند از جمهوری اسلامی ایران ، نقش ایران را به عنوان یک کشور مهم و قدرتمند در حفظ ثبات‌منطقه و جهان مورد تاکید قرار داد و اعلام آمادگی کامل دولت متبوع خود را در گسترش و تقویت مناسبات دوجانبه درزمینه‌های مختلف به‌استحضار رئیس جمهوری کشورمان رساند .

آنگاه آقای خامنه‌ای با تشکر متقابل از سلام نخست وزیر و رئیس‌جمهوری هند و ابراز خشنودی‌ازگسترش همکاری‌های صمیمانه دو کشور بزرگ ایران و هند و نقش‌مبارزات مردم هند در کسب استقلال کشور خود، اظهار داشت : در حقیقت این فداکاری ها و این ایثارهاست که به تاریخ یک ملت رونق و بهاء و اعتلای حقیقی می‌بخشد .

رئیس جمهوری افزود : ملت ما نسبت به هند و شبه‌قاره‌هندهمیشه‌احساسات کاملا دوستانه و محبت‌آمیز داشته است. رئیس‌جمهوری کشورمان با تاکید بر لزوم تلاش هرچه بیشترطرفین در گسترش و تحکیم روابط فیمابین در همه زمینه‌های سیاسی ، اقتصادی و به‌ویژه فرهنگی اظهار داشت :زبان فارسی بیش از سه قرن‌زبان رسمی مردم هند بودو ده‌ها شاعر ، نویسنده و متفکر بزرگ به این زبان سخن گفته‌اند . آقای خامنه‌ای افزود : در حقیقت این‌زبان جزء فرهنگ و شخصیت شما و جزو مفاخر ادب و فرهنگ‌هندمحسوب می‌شود که امیدواریم این‌زبان‌وسیله پیوند هرچه بهتر دو کشور باشد .

وزارت خارجه ایران مسدود کردن دارائی‌های لیبی در آمریکا را محکوم کرد

وزارت امور خارجه جمهوری اسلامی ایران شنبه شب با انتشار بیانیه‌ای مسدود کردن دارائی‌های لیبی در آمریکا را یک سرقت مالی خواند واز کشور های اسلامی و عربی خواست ، بتلافی این سرقت، سرمایه‌های خود را از بانکهای آمریکائی خارج کنند.

متن بیانیه بدین شرح در اختیار خبرگزاری جمهوری اسلامی قرار گرفت:

جمهوری اسلامی ایران اقدام اخیر دولت آمریکا در مسدود کردن دارائیهای کشور برادر جماهیر عربی لیبی را شدیدا محکوم نموده و کشورهای اسلامی و جهان سوم را به مقابله با سرقت اموال کشورهای اسلامی واقدامات تروریستی دولت‌آمریکا دعوت می‌کند.

جمهوری اسلامی ایران از کشورهای عربی و اسلامی و کشورهائی که با سلطه ابرقدرتها مخالفند ، میخواهد سرمایه‌های خود را از بانکهای آمریکائی خارج نموده و به آمریکا نشان دهند در مقابل حمایتهای همه‌جانبه آمریکا از رژیم صهیونیستی وتهدید وارعاب کشورهای اسلامی و جهان سوم مقابله خواهند کرد.

اولین تولید کننده رنگهای نساجی مخصوص نخ، پشم، ابریشم و نایلون و چرمسازی درایران

بویاخ ساز تلفن ۳۸۵۳۹۸۶ تهران صندوق پستی ۷۷۵۸

بیانیه دفتر تحکیم وحدت انجمن های اسلامی دانشجویان دانشگاه های سراسر کشور به مناسبت چهلم شهادت مسلمانان مالزی

«بسم‌الله الرحمن الرحیم»
انا لله و انا الیه راجعون

چهل روز از شهادت استاد ابراهیم محمود ، یکی از روحانیون مبارز مالزی می‌گذرد «سئوال اینجاست‌که: چرا می‌بایست این اتفاق بیافتد ؟ ماهیت دولت مالزی چیست؟ و سخن مسلمانان مبارز آن چه می‌باشد شهادت استاد ابراهیم محمود چه معنایی دارد ؟ ـ این شهادت آیا تداعی شهادت علمای مبارز ما را در قبل از انقلاب بدست رژیم جلاد پهلوی نمی‌کند ؟ پس آیا قرابتی بین عملکرد رژیم مالزی و عملکرد رژیم ایران قبل از انقلاب وجود دارد ؟ اخبار خبرگزاریهای امپریالیستی حاکی از شهادت ۲۴ نفر و زخمی شدن ٦٤ تن دیگر می‌باشد ؟ که اگر به عمق جنایت این خبرگزاریها پی برده باشیم باید ارقام بیش از این تعداد باشد .

بهرصورت مالزی به خون نشست . عده‌ای از مسلمانان آن در یک قتل‌عام وحشیانه بدست دولت مالزی به لقای پروردگار شتافتند . دیر زمانی است که جنبش مسلمانان در مالزی شروع شده است. این جنبش که برکت اتحاد نیروهای جوان دانشگاهها و روحانیون مبارز مالزی را بهمراه دارد . بسرعت در حال ریشه دوانیدن است .

کشتار اخیر مسلمانان مبارز مالزی در ایالت کداح این کشور ، سرفصل جدیدی در تاریخ جنبش‌اسلامی‌ملت مالزی می‌باشد ، گرچه پیش از این نیز علماء و مردم مسلمان مالزی در راه اسلام‌خواهی و آزادی‌خواهی موردضرب‌وشتم و شهادت قرار گرفته و طعم حبس را چشیده‌اند . اما این‌بار جنبش اسلامی مالزی با پالایش جریانات انحرافی و غیر اصولی خویش و یکدست‌شدن حاکمیت انقلابی نیروهای ستیزنده ، متکامل‌تر و جدی‌تر و دارای شعارهای روشن‌تر به پیش می‌تازد .

کشتار ایالت کداح مالزی ، نقطه اوج یک خیزش انقلابی اسلامی در مالزی است که از این به‌بعد این‌کشتار نقطه عطفی در مبارزات مسلمانان مالزی خواهد بود . پیش از این کشتار نیز درگیریهای گوناگون بین‌انقلابی‌ها و دولت مالزی بوقوع پیوسته بود . زمانی که «تاچر»از طراحها و سرمایه‌گذاریهای انگلیسی در مالزی دیدن می‌کرد. ایالت کداح شاهد یک موج انقلابی و اعتراض گسترده بود این معنی ماهیت ضدغربی و ضدامپریالیستی جنبش اسلامی مالزی را نشان داد . این موج نشان داد که سمت‌گیری شعارهای این جنبش‌علیه منافع‌امپریالیستها در مالزی و خواستاری حاکمیت یک حکومت اسلامی تاچه حد به این جنبش عمق و محتوی بخشیده‌است . از طرف دیگر اعتراضات مردم در انتخابات اخیر و درمقابله با حزب حاکم (UMNO) نشانگر مرزبندی‌های دقیق بین صفوف در مالزی می‌باشد و نشانگر بینش مسلمانان‌مالزی در شناخت ماهیت حاکمان مالزی می‌باشد.

دو مورد برشمرده شده فوق نشان می‌دهد که‌جنبش اسلامی مالزی دارای شعارهای روشن ، و دارای بینش قوی می‌باشد . این جنبش که بنام اسلام و علیه منافع امپریالیستها و حامیان داخلی آنها در مالزی صورت می‌گیرد می‌بایست مورد حمایت وسیع مسلمانان قرار گیرد .

این جنبش به مسلمانان دیگر عالم می‌فهماند که رژیم حاکم بر مالزی ، رژیمی است غربگرا و از منافع غرب در کشورش حمایت می‌کند .

جنبش اسلامی مالزی با سابقه مبارزه با استعمار خارجی در روند فعلی خود با جمع‌بندی تجارب گذشته و روشن شدن یکی‌از اساسی‌ترین‌شعارهای جنبش‌جهانی اسلامی یعنی برقراری حکومت اسلامی که نمونه آن در ایران شکل گرفته است . حرکت‌های روشنی را درآینده دنبال خواهد کرد .

اهمیت جنبش اسلامی مالزی در یک نکته دیگر نهفته است و آن این است که مالزی مرکز ثقل تفکر اسلامی در منطقه آسیای جنوب شرقی می‌باشد . خیزش این حرکت و اوج آن که در شهادت مظلومانه مسلمانان مالزی رخ داد ، رهنمودی است به مبارزات مسلمانان آسیای جنوب شرقی .

جنبش اسلامی مالزی با این شهادت ، نشان دادکه با آمریکا و با دولت مالزی که رابطه بسیار نزدیکی باهم دارند ، مرزبندی آشتی ناپذیر خود رامشخص کرده‌است. امپریالیسم آمریکا و انگلیس و .... باید از این به بعد منافع خود را در مالزی بطور جدی بخطر ببینند و افق یک نهضت عمیق اسلامی باشعار نهائی «حکومت‌اسلامی» امیدی است برای همه مسلمانان جهان .

جنبش اسلامی مالزی با ماهیت ضد امپریالیستی خود، منافع آمریکا را نشانه رفته است این جنبش که متکی بر رهبریت علماء اسلامی و اتحاد آنان با قشر دانشگاهی و توده مردم است طرفداران خویش را از میان محرومان مالزی انتخاب کرده است، زیرا حاکمیت فعلی مالزی به محرومیت شدید مسلمانان‌مالزی و حاکمیت سرمایه‌داران غربی منجر شده است .

این جنبش قصد دارد با تمام مظاهر فرهنگی ، اقتصادی و اجتماعی سلطه غرب مبارزه کند دولت مالزی با این عمل خود نشان داد که مشروعیت حکومت بر مسلمین آن کشور را ندارد و مسببین این کشتار مستحق محاکمه در یک دادگاه اسلامی می‌باشند .

پیروزباد جنبش‌های اسلامی در سراسر عالم
برافراشته باد پرچم توحید ابراهیمی در همه کشورهای اسلامی
سلام بر شهیدان عزیز مالزی
سلام بر علماء مبارز مالزی
درود بر مسلمانان قهرمان مالزی بخصوص دانشجویان مسلمان و مبارز
دفتر تحکیم وحدت انجمن‌های اسلامی دانشجویان دانشگاهها و سایر مراکز آموزش عالی کشور

بسمه تعالی

با پروازهای منظم «هما» فاصله تهران ـ کرمان هم زیاد نیست

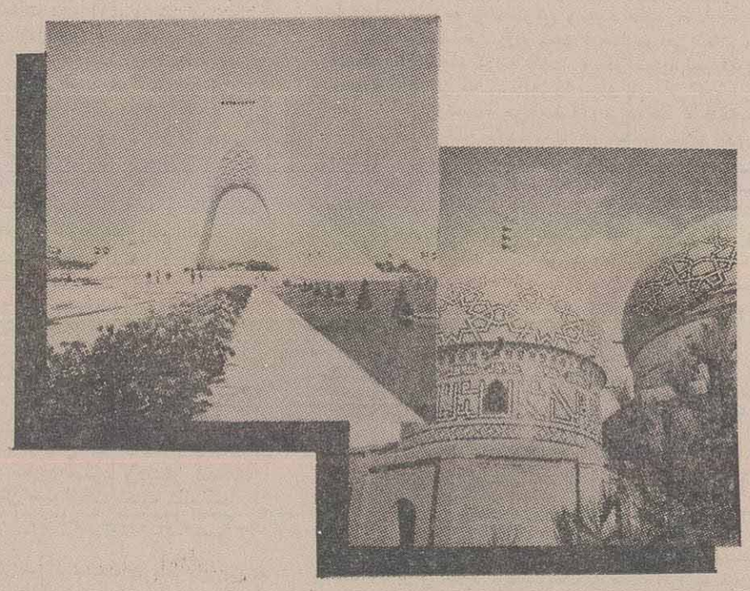

هواپیمائی جمهوری اسلامی ایران "هما" همه هفته پروازهای متعددی را به کرمان تدارک می‌بیند . راحتی مسافرین ، ارتباط هوائی منظم بین شهرهای تهران ، اصفهان ، مشهد ، زاهدان و کرمان ، بهترین رکن برنامه ریزی پروازی "هما" در رابطه با استان کرمان است .

هر مسافری برای رفاه حال خود و خانواده اش می‌تواند یکی از پروازهای سریع السیر مندرج در جدول زیر را انتخاب کند .

ساعات حرکت هواپیماهای "هما" از تهران به مقصد کرمان						
همه روزه ۷ صبح	"	"	"	"	"	"
روزهای یکشنبه ،چهارشنبه وجمعه ۸/۴۵ صبح	"	"	"	"	"	"
شنبه ،دوشنبه ،چهارشنبه ۹/۴۵ صبح	"	"	"	"	"	"
شنبه ،دوشنبه ، پنجشنبه ۱۳/۰۰ عصر	"	"	"	"	"	"

جهت اطلاع از ساعات حرکت پروازهای هواپیمائی جمهوری اسلامی ایران از اصفهان ، مشهد ، زاهدان به کرمان و بالعکس لطفا" به دفاتر فروش "هما" در تهران و شهرستانها و یا به آژانسهای مسافرتی مجاز مراجعه فرمایند .

هواپیمائی جمهوری اسلامی ایران

آگهی استخدام

برای تاسیس دفتر هواپیمائی درمیدبیک‌نفر مهندس فنی هواپیمائی احتیاج است با تلفن ۶ـ۲۶۰۵ کد ۰۳۵۴۴ تماس حاصل نمائید ـ گلابی ـ وطنی

سرپرست سازمان محیط زیست کشور:

تازمانیکه‌وضعیت‌فاضلاب کارخانجات‌مشخص نشود، باتأسیس‌هیچ کارخانه‌ای‌موافقت نمیشود

خرم‌آباد- سالانه ۱٦۲هزار تن پودر سیمان در فضای شهر دورود پخش می‌شود که این‌خطری جدی برای نابودی موجودات زنده این منطقه محسوب‌می‌گردد.

دکتر منافی سرپرست سازمان محیط زیست‌کشور که جهت بررسی مشکلات محیط زیست به لرستان سفر کرده بود، در یک مصاحبه مطبوعاتی ضمن اعلام‌مطلب فوق اظهار داشت: اگر به موقع در مقابل کانون های آلوده‌کننده محیط زیست به خصوص کارخانجات که منابع اصلی آلوده‌کننده آب و هوا هستند ، اقدام لازم و قاطع صورت نگیرد، ثمره‌ای جز نابودی آب، خاک زراعت و بطور کلی ازبین رفتن زندگی‌در آن مناطق‌در پی نخواهد داشت.

وی در رابطه بالزوم احداث مراکز و آزمایشگاه‌های زیست‌محیطی‌در کشور گفت: برای تحقق‌بخشیدن به اهداف خویش لازم‌است آزمایشگاههای مجهز علمی در سطح کشورتاسیس شودتابتوان عوامل ایجادکننده مشکلات محیط زیست را به روش علمی بهتر شناسائی کرد و برای مقابله با آن عوامل تجهیز شد.

وی درخصوص خطر فاضلاب‌های صنعتی برای موجودات آبزی گفت: بزرگترین خطری که آبهای کشور ما را تهدید می‌کند ، ورود فاضلاب های صنعتی‌به رودخانه‌ها دراکثر شهرها می‌باشدو ازآنجا که این‌قبیل فاضلاب‌ها دارای‌فلزات سنگین، مواد رنگی و شیمیائی گوناگون هستند و اثر نامطلوب برخی از این مواد حتی تا سال های بعد بر روی سیستم زندگی آبزیان، مشکلات عدیده‌ای را به دنبال دارد، لذا در جلسات مکرری با وزارت صنایع و صنایع‌سنگین مقرر شده است تا زمانی که وضعیت فاضلاب کارخانجات مشخص نشود، با تاسیس هیچ‌کارخانه‌ای موافقت‌نمی‌شود و کارخانجاتی نیز که قبلا تاسیس شده‌اند، در صورتی که اقدام به تهیه تصفیه‌خانه فاضلاب نکنند ، تعطیل خواهند شد.

دکتر منافی در رابطه با آلودگی شهر های بزرگ در کشور گفت: در شهر های بزرگ، اصلی‌ترین عامل آلوده‌کننده محیط وسائط نقلیه موتوری و کارخانجات صنعتی هستند که جهت بهبود وضع آلودگی درشهر‌های بزرگ طرحهای مختلفی به مسئولین ذیربط ارائه شده است ، اما تا زمان اجراء طرح‌های کلی‌پیشنهادی ناگزیر به استفاده از مزایای فضای‌سبز و امکانات موجود هستیم.

شماره کوپن های معتبر گازمایع اعلام شد

روابط عمومی شرکت ملی گاز ایران اعلام کرد : باطلاع شهروندان عزیز ساکن تهران و شهری میرساند : باتوجه به موارد زیر جهت سفارش، دریافت گاز مایع باشرکت‌های توزیع کننده‌خود تماس‌حاصل نمایند .

۱ـ کوپن تجاری وصنعتی شماره ۳ از تاریخ ۱۸ر۱۰ر٦٤ دارای اعتبار میباشد .

۲ـ کوپن‌های معتبرموجود به شرح زیر اعلام میگردد :

کوپن خانگی شماره ۱۰قرمز وسبزرنگ وکوپن های‌شماره ۲۵ـ ۲٦ـ۳٦ از سری جدید سال ٦٤ و کوپن شماره۲۳۷ شهری استان تهران ،سربرگ کامل شده سبز و قرمز رنگو

کوپن های ضروری

۳ـ تحویل سیلندر های پیکنیکی استاندارد ، توسط نمایندگی های‌مجاز بدون‌ارائه کوپن میباشد و از تحویل سیلندر های خود به فروشگاه ها و دکاکین جهت پر نمودن خودداری فرمایید .

٤ـ تحویل سیلندر های‌گاز مایع ۱۱ کیلوئی در سطح استان تهران و شهری ۱۸۰ ریال و تحویل در محل‌مصرف میباشد .

۵ـ مصرف کنندگان درصورت برخورد با هر مشکلی می ـ توانند با ۸۱۳٤۰۰۰ الی ۸۱۳٤۰۰۲ از ساعت ۷ صبح الی ۷ بعد از ظهر در روز های اداری تماس حاصل فرمایند .

در دیدار وزیر خارجه هند با وزیر صنایع سنگین کشورمان

گسترش همکاریهای صنعتی واقتصادی ایران‌وهند بررسی شد

تهران- خبرگزاری جمهوری اسلامی:

گسترش همکاریهای صنعتی و اقتصادی بین ایران و هند در زمینه‌های ساخت ماشین آلات نساجی سیمان و صنایع اتومبیل سازی در دیدار آقای«بالیرام باگات» وزیر امور خارجه هند و مهندس نبوی وزیر صنایع سنگین مورد مذاکره قرار گرفت.

وزیر امور خارجه هند که در راس هیاتی پریروز به تهران آمد، بعد ازظهر دیروز (شنبه)با مهندس‌نبوی وزیر صنایع سنگین درمحل این وزارتخانه دیدارکرد.

طی این ملاقات وزیر خارجه هند به روابط تاریخی و مناسبات اقتصادی بین دو کشور اشاره کرد و وزیر صنایع سنگین نیز در پاسخ ضمن تشکر از آمادگی کشور هند جهت گسترش روابط اقتصادی و صنعتی باایران گفت:

در دو کشورزمینه‌های فراوانی برای همکاری های دو جانبه وجود دارد که‌باید مورد بررسی قرار بگیرند، تا از امکانات موجود به نفع ملت‌های ایران و هند استفاده شود.

در پایان این دیدار وزیر خارجه هند از مهندس نبوی جهت دیدار از کشور متبوع خود دعوت به‌عمل آوردکه‌مورد قبول وزیر صنایع سنگین قرار گرفت.

جهت‌تردد هرچه بهتر وسائط نقلیه

پارکومترهای خیابان فردوسی جمع آوری شد

★ سرویس اجتماعی- جهت تردد هر چه بهتر وسائط نقلیه از جنوب به شمال خیابان فردوسی ، پارکومترهای این خیابان جمع‌آوری شد.

یک مقام مسئول در سازمان ترافیک شهرداری تهران در تماسی با خبرنگار ما، ضمن اعلام این مطلب اظهار داشت: نظربه اینکه به‌زودی طرح ویژه خطوط دوطرفه اتوبوسرانی در طول خیابان فردوسی تهران به اجراء درخواهد آمد، از سوی سازمان ترافیک ، کلیه پارکومترهای این خیابان جمع‌آوری شده استو بزودی در سرتاسر خیابان‌مذکور تابلوهای توقف‌ممنوع نصب خواهد شد.

لازم به یادآوری است که با اجرای این طرح ، شهروندان تهرانی مجازبه پارک کردن اتومبیل درسمت راست خیابان فردوسی از جنوب به شمال نیستند.

وزیر راه و ترابری:

در برنامه‌های آینده وزارت راه و ترابری اولویت در حمل و نقل زمینی با راه‌آهن خواهدبود

بندرعباس - در برنامه‌های‌آتی وزارت راه و ترابری اولویت در حمل ونقل زمینی با راه‌آهن خواهد بود.

آقای مهندس سعیدی‌کیا وزیر راه وترابری‌که‌به‌منظور بررسی فعالیتهای راهسازی استان هرمزگان به بندرعباس‌سفر کرده بود ، روز جمعه گذشته به هنگام بازدید از قطعات راه‌آهن بافق- بندرعباس در گفتگوئی با واحدمرکزی خبر ضمن اظهار خشنودی از پیشرفت عملیات اجرائی قطعات‌یک، سه وشش این راه افزود: با توجه به اینکه کشورماکشور پهناوری است ، لذا صلاح است راه‌آهن را گسترش داده‌و حمل ونقل جاده‌ای از مقاصد به محل‌های مصرف توسط راه آهن انجام شود ودر این‌رابطه نیز در برنامه‌های‌آینده وزارت راه، اصل واولویت درحمل ونقل زمینی با راه‌آهن خواهد بود.

وی همچنین در رابطه با دیگر برنامه‌های این وزارت خانه گفت: در فعالیتهای راهسازی‌وراه‌داری‌باتوجه‌به‌وضعیت عمومی کشور وسرمایه‌هائی که دولت دراین امر درنظر گرفته، برنامه‌های مشخصی درزمینه ترسیم شبکه راههای اصلی مملکت شامل راه‌آهن، ترابری شوسه‌ای، حمل‌و نقل جاده‌ای، سازمان بنادر وکشتیرانی وفعالیتهای راهسازی و راهداری وامور هواپیمائی در نظر گرفته شده که به زودی تقدیم دولت خواهد شد.

وزیر راه وترابری همچنین با اشاره به فعالیتهای این وزارتخانه در مناطق جنگی گفت: از اوائل جنگ تحمیلی تاکنون راه های بسیاری با کمک ارگان های انقلابی از جمله جهاد و مهندسی ساخته شده وهم اکنون نیز توسط قرارگاه مهندسی خاتم الانبیاء کارهای مهندسی رزمی، هدایت‌میشود وبا تشکیل ستادهای راه قدس، کربلا ونجف در سالهای ٦۲و ٦۳این فعالیتها بصورت گسترده‌تری انجام شده‌است‌و امیدواریم در آینده حضور بیشتری در جبهه ها داشته‌باشیم.

(٤)

طی پرواز پانزده دقیقه‌ای در بازگشت از گورستان به شهر خلبان هلی‌کوپتر از من پرسید که آیا پس از این وقایع مایل نیستم به هتل بازگردم ، به‌جای آنکه بنا بر برنامه به وزارت امور خارجه برده شوم . به نظر من چنین رسید که درست دراین موقعیت باید به ایرانی‌ها به‌وضوح حالی کنم که خیال ندارم از ادامه مذاکرات به خاطر تظاهرات خیابانی صرفنظر کنم . بنابراین به خلبان گفتم که به‌جانب وزارت امور خارجه پرواز کند ، وپس از چند دقیقه باردیگر قطبزاده را ملاقات کردم . در واقع باسکوت خود انتظار نوعی پوزش از طرف او را داشتم ، پوزش از این بابت که مقامات ایرانی نتوانسته بودند شرایط ایمنی در گورستان را تامین کنند . اما تنها مطلبی که قطبزاده درباره این رویداد گفت، این‌بود که «خوب ، حالا شما یک برخورد واقعا جالب هم داشتید.» و خندید.

عمدا دیگر درباره این رویداد حرفی نزدم ومستقیم بحث خود را با قطبزاده درباره ماجرای‌گروگانها ادامه دادم . باردیگر برایش اصولی را که منجر به حل مشکل خواهد شد شرح دادم . چون هدف این بود که در کوتاهترین مدت راه‌حلی بیابیم ، نه فقط برای آنکه‌بحران گروگانها را تمام کنیم ، بلکه برای آنکه تشنج خطرناک در روابط بین ایران و آمریکا را نیز آرام سازیم .

قطبزاده به من گفت که شورای انقلاب این‌برنامه را نمی‌پذیرد و بر نظر خود که پیش از ظهر به اطلاع‌من رسانیده است پابرجاست . بنابراین ، مفهوم این‌پافشاری این بود که ۵۲ گروگان آمریکائی نمی‌توانند به آزادی خود امیدوار باشند تا زمانی که یک کمیسیون بازرسی بین‌المللی جنایات رژیم شاه ـ به‌ویژه ساواک راو همچنین شکایات ایران علیه آمریکا را بررسی نکند . وزیر امور خارجه (قطبزاده) کوشا بود به من بفهماند که اوضاع برای خودش و برای شورای انقلاب تاچه‌حد حساس است. کاملا مشهود بود که حدود اختیارات خودش تا چه‌حدمحدود بود. درجریان مذاکرات به‌هرحال موفق شدم، قطبزاده را از تقاضای اولیه‌اش منصرف سازم ، بنابراین تقاضا کمیسیون بازرسی می‌بایست منحصرا درباره جنایات شاه ، چپاول اموال دولت ، و دخالت ایالات متحده درایران بررسی کند . ما توانستیم با یک فرمول بی‌طرفانه موافقت کنیم، این فرمول را «رفیع احمد» پیشنهاد کرد. بنابراین فرمول کمیسیون می‌بایست «تجاوز به حقوق بشر و اعمال خلاف قانون» را بررسی کند. این فرمول چنان بود که هم امکان داشت بنابرنظر این طرف ، و هم بنابرنظر طرف دیگر آن را تفسیر کرد.

در آغاز امیدوار بودم ، که تماسهای شخصی من در تهران به‌نحوی برایم این فرصت را فراهم آورد که از دیوار عبارت‌پردازیهای انقلابی بگذرم‌و به کنه مطلب‌دست یابم . در مذاکرات با قطبزاده کم‌کم برایم روشن شد که از او نمی‌توانم انتظار اتخاذ تصمیم داشته باشم . از اشاراتی که می‌کرد ، چنان می‌نمود که می‌خواهد یادآور گردد که موقعیت خودش هم شدیدا مورد سئوال است. ملاهای بنیانگرا به او اعتماد نداشتند . به نظر چنین می‌رسید که آنان فرصت هم نمی‌دادند که قطبزاده به آیت‌الله خمینی نزدیک شود ، و با او شخصا درباره مسئله گروگانها مذاکره کند . در نظر ملاها وزیر امور خارجه بیش ازحد غربگرا بود . هدف آنان برداشتن او از این پست بود . در طی مدت اقامتم در تهران برایم کم‌کم مشخص شد که قطبزاده تاچه‌حد فاقد قدرت است. ظاهرا وضع او هم از این نظر بهتر از وضع وزیر خارجه قبلی بنی‌صدر نبود .

قطبزاده خودش بکبار به من گفت ـ گرچه نه بدین روشنی ـ ، که گرفتاری او این است‌که بایدراه‌حلی بیابد که او را هدف ضربات انقلابیون تندرو نسازد ، بنابراین حتی نمی‌تواند درباره آزادی گروگانها یک کلمه هم بگوید . از طرف دیگر باید رفتاری را پیشه کند که موجب هموار شدن راه رقبای فراوانش هم نشود .

از جمله آگاهیهائی که ما در تهران بدان‌دست یافتیم یکی هم این بود که انقلابیونی که براثر خشم ملت علیه شاه به قدرت رسیده بودند ، تنها عامل همبستگیشان‌باهم، همین احساس شدید ضد شاه بود . به محض‌این‌که‌قدرت دراختیار آنها قرار گرفت احزاب ، گروهها‌وشخصیتهای مختلف برای تحت تاثیر قرار دادن اوضاع به‌رقابت باهم برخاستند . درعین حال که همگی آنها مدام کوشش می‌کردند وفاداری خود را به آیت‌الله خمینی به‌اثبات رسانند . اما یکدیگر را هم خائن می‌خواندند . اینک برایم روشن شد که چرا قطبزاده نتوانسته بود برنامه‌ای برای بازدید من آماده سازد ، و چرا او می‌خواست از حضورم در بین مردم ـ مثلا در گورستان ـ جلوگیری کند. او می‌دانست ، که او قادر نیست تظاهراتی را که عوامل تندرو با دقت برنامه‌ریزی کرده بودند ، مانع گردد . در این ارکستر انقلابی «چوب رهبری» دراختیار رقبای او بود ، رقبائی که مترصد بودند او را ازصحنه براندند . بازدید من از تهران به این رقبا فرصتی ذیقیمت داده بود .

هنوز در تهران هم امیدوار بودم که قطبزاده بتواند به من کمک کند تا برای مسئله گروگانها راه‌حلی بیابم . اشتباه من ناشی از برآورد نادرست نخستینم از توزیع واقعی قدرت بود . وزیر امور خارجه حتی‌موفق نشد که امکان ملاقات من با آیت‌الله خمینی را فراهم کند، چه برسد به اینکه بتواند امکان دیدار من از گروگانها را موجب گردد . اما از آنجا که قطبزاده بر وزارت امور خارجه حاکم بود، لااقل توانست ملاقات‌من ازسه‌دیپلمات آمریکائی را که در وزارت امور خارجه نگاهداری می‌شدند، عملی سازد . این سه نفر عبارت بودند از کاردار سفارت، بروس لین‌گن، رایزن سفارت در امور سیاسی ویکتور توماست ، و مامور امنیتی‌میجل هولاند. درملاقاتی که با آنان داشتم به من اطمینان دادند که سلامتیشان نسبتا خوب است ، اما از این وحشت دارند ـ چنانکه بعدها مشخص شد ، به‌حق نگران بودند ـ ، که‌خودشان و دیگر گروگانها برای مدتهای طولانی زندانی بمانند . از جمله شگفتیها این بود که این آمریکائی‌ها از این امکان برخوردار بودند که با فامیلشان در ایالات متحده تلفنی صحبت کنند . «لین» به من گفت که تمامی اعضاء سفارت در آغاز سال ۱۹۷۹ تعویض شده‌اند . آنان‌مسلما فعالیت جاسوسی نداشته‌اند ، و دستورهای مکرردریافت کرده‌اند که با رژیم روابط دوستانه بر قرار کنند.

برنامه بعدی من رفتن به باشگاه افسران در تهران بود، در آنجا قرار بود قربانیان سازمان اطلاعاتی شاه (ساواک) را به من نشان دهند . سالن بزرگی که درآنجا قرار بود من با مردم صحبت کنم، موقع ورودم از جمعیت پر بود . وقتی که به سوی صحنه‌ای موقت در انتهای سالن پیش می‌رفتم دیدم که بسیاری از آنان ـ از جمله اطفال معلول بودند: آدمهائی که دست‌یا پانداشتند، یا کور بودند . آنان فریاد می‌زدند و گریه می‌کردند ، و یکی پس از دیگری درد خود را گزارش می‌دادند . متکی به چوبدست و روی صندلی چرخدار می‌آمدند روی صحنه و به من اعضاء مصنوعی خودشان را یا دست و پای بریده‌شان را نشان می‌دادند . مردی پسر بچه پنج ساله خودش را برابر من نگاه داشت . او مدعی بود که ساواک دست طفل را قطع کرده تا برادر بزرگترش را ، که شاهد قطع عضو برادر بود ، وادار به سخن گفتن کند. منظره تکان دهنده بود اما سخنان قطبزاده تردیدی را در من ایجاد کرد و همین امر درعین‌حال ، موجب شد تا نسبت به واقعیت رفتار قطبزاده دربرابر رژیم انقلابی ایران نیز مردد شوم. حدود یک ساعت طول کشید تا به ما اجازه داده شد از آن محل خارج شویم . و در نهایت وقتی از آن مکان خارج شدیم ، خوشوقت بودیم . اما برخوردهای نامطلوب ما در اینجا به‌پایان نمی‌رسید .

قطبزاده عاقبت توفیق یافت که ملاقات با شورای انقلاب را ترتیب دهد . این ملاقات قرار بود در همان شب عملی شود. پس از بازدید از گورستان ، مذاکره در وزارت امور خارجه ، ملاقات با قربانیان ساواک به هتل بازگشتیم ، در آنجا لینده میشور ، منشی من ازاطریش، از دیدن ما خوشحال شد . او تمامی ماوقع گورستان شهدا را در تلویزیون دیده بود ، و شدیدا وحشتزده به من گفت که در تمامی این مدت تصور می‌کرده است که دیگر هرگز ما را زنده نخواهد دید .

برای ملاقات با شورای انقلاب ما را با اتومبیل از وسط شهر تهران گذراندند . در تاریکی شب‌عاقبت برابر ورودی پارکی متوقف شدیم . گروهی که اغلبشان‌مسلسل در دست داشتند، در تاریکی آمدند جلو .همین که ما پیاده شدیم ، ما را احاطه کردند و از دروازه پارک گذراندند . راه روشن نبود، و ساختمان برابر ما هم در تاریکی فرو رفته بود . به نظر می‌رسید که بنائی است خالی . گروه کوچکی از پاسداران انقلاب به ترتیبی خاص ما و اسکورت کردند. دور ما حلقه زدند تا ما را دربرابر جمعیتی که فریاد می‌زد محفوظ نگاه‌دارند . چنین می‌نمود که صحنه‌ای را که در گورستان مشاهده کرده بودیم‌تکرار خواهد شد.

چراغهای جیپی راه را روشن می‌کردند ، بعضی از چراغها نورشان را مستقیم بر چهره ما می‌انداختند . درحالی که جمعیت فریاد می‌زد ، ما تحت محافظت پاسداران انقلاب پیش رفتیم .ناگهان پیر مردی از بین جمعیت بیرون آمد و عکس ملاقات قبلی من با اشرف را برابر من نگاهداشت. طبیعتا من یک کلمه هم از آنچه می‌گفت نمی‌فهمیدم ، اما قیافه‌ی او تهدید و تنفرش را نمایان می‌ساخت . عاقبت در شرایطی که ما به پیش رانده می‌شدیم به ساختمان وارد شدیم. از ورودی‌تاریک به پلکانی تاریک رسیدیم . رویم را به طرف رفیع احمد برگرداندم و گفتم «باور می‌کنید که ما از اینجا سالم بیرون رویم؟» رفیع‌احمد با تردید شانه‌ها را بالاانداخت. گرچه او همواره بسیار آرام و خوددار بود ـ اما در اینجااو نیز همانند بقیه ما احساس می‌کرد که کاملا دراختیار احساساتی تحریک شده وکنترل ناپذیر قرار گرفته‌ایم . این برخوردی مایوس کننده بود: من، میهمان رسمی دولت انقلابی ایران بودم و ایران یکی ازاعضاء سازمان ملل بود، اما این دولت ، به نظر می‌رسید کوششی در محافظت ازمن و همراهانم در برابر اتباع هیجان‌زده خود بعمل نیاورده است !

در تاریکی کامل از پله‌ها بالارفتیم. این اندیشه از ذهن من گذشت که آیا واقعا جزو وظیف دبیر کل سازمان ملل ، به عنوان نماینده همبستگی ملل، است که چنین ماموریت‌های غیرممکن را انجام دهد؟ تاچه‌حدباید قبول مخاطره کرد، تا یک ماجرای غم‌انگیز و یک بحران بین‌المللی از میان برداشته شود ؟ هیچ منشوری ، هیچ یک از اصول مورد عمل سازمان ملل پاسخی به این سئوال نمی‌دهد .

عاقبت دری باز شد ـ حالا روشن هم بود . من فهمیدم که در ساختمان مجلس سنا هستیم ، آنجا را دو سال قبل البته در شرایطی کاملا متفاوت ، دیده بودم . اینک در سالنی بزرگ برابر شورای انقلاب جمهوری اسلامی ایران قرار گرفتیم . ده عضو شورا کنار سه میز تقریبا به شکل نعل قرار گرفته ، نشسته بودند . بعضی لباس ملایان برتن داشتند ، و دیگران ـ اکثریت آنا ن ـ لباس غربی پوشیده بودند ، و طبیعتا یقه پیراهنهایشان باز بود . بین اعضاء شورا وزیر امور خارجه سابق بنی‌صدر، و با کمال تعجب نخست‌وزیر موقت پس از برکناری شاه ، بازرگان را شناختم . کنار میز کوچکی‌در انتهای طول یکی از میزهای اصلی ما را نشاندند . ما همچون متهمین برابر دادگاه نشسته بودیم. چوحاکم‌نیز متناسب با دادرسی بود . چنان می‌نمود که انگار ما باید برابر صاحبان قدرت جدید ایران از خودما ن دفاع کنیم.

ادامه دارد

اختناق

(۳۰)

قبلا گفته‌ام که ساواک فقط اسما وابسته به نخست‌وزیری بود ، وگرنه مستقل کار میکرد و دستورات خود را نیز مستقیما از شاه میگرفت.

ساواک که کلیه فعالیتهایش کاملا جنبه محرمانه و پنهانی داشت، تمام سعی خود را بکار میگرفت تا محیطی آکنده از ترس بوجود آورد، و با اینکارچنان جو مسمومی برتمامی جامعه ـ از صدر تا ذیل حکمفرما کرده بود که هیچکس واقعا جرات نداشت درحضور دیگران سخنی به زبان بیاورد، تا جائیکه اگر دوستانم هم میخواستند مطلبی را بامن درمیان بگذارند، معمولا مرا به گوشه خلوتی در باغچه منزل میبردند و در آنجا باصدائی آهسته حرف خود را میزدند.

چه‌بسا اتفاق‌افتاد که بدنبال کسب اطلاع از بازداشت بعضی مخالفین رژیم‌توسط ساواک، به‌برادرم متوسل شدم و با وساطت او نزد شاه توانستم جان بسیاری‌را از مرگ نجات دهم (۱). و نیز در زمانیکه اقدامات سازمان عفو بین‌الملل و سازمانهای جهانی دیگر به افشا شدن تعدد بازداشتهای غیرقانونی و شکنجه‌گری در ایران منجر شد، توانستم از طریق برادرم با نمایندگان این سازمانها ملاقات کنم و درپی آن نیز مقدمات دیدار فرستادگانی از سوی عفو بین‌الملل، صلیب سرخ جهانی، و کمیسیون بین‌المللی حقوقدانها را از زندانهای ایران فراهم نمایم. که‌نتیجه گزارشهای آنها نیز به تخفیف شکنجه و کاهش بازداشتهای خودسرانه از سوی ساواک انجامید.

برقراری سانسور توسط ساواک تا بدان حد پیشرفت کرده بود که‌گاه اتفاق میافتاد جلوی انتشار کتابهائی را که قبلا بارها چاپ شده بود، میگرفت.

و گفتنی است که مثلا از انتشار نمایشنامه هائی مثل «هملت» یا «مکبث» فقط باین دلیل جلوگیری میکرد که در آنها شاه یا شاهزاده‌ای کشته میشد!

ساواک فیلمها را به میل خود زیر قیچی‌سانسور میبرد. وحتی یکبار از نمایش فیلم ساخته یکی از دوستانم بنام «ابراهیم گلستان» که داستان مرد تازه‌ـ به‌ثروت رسیده‌ای را مطرح میکرد و بنظر ساواک : مشاهده چنین ماجرائی میتوانست قضیه شاه بعد از بالا رفتن قیمت نفت را در ذهن بیننده تداعی کند، جلوگیری شد.

در موردی دیگر نیز نویسنده‌ای فقط باین بهانه چند روز به زندان ساواک افتاد که : چرا یکی از مخالفین رژیم عبارت مندرج در یکی از کتابهای وی را درنامه خود نقل کرده است ؟!

سرانجام روزی فرا رسید که شاه به ظاهر دستور قطع شکنجه در زندانها را صادر کرد، ولی این‌مسئله بصورتی نبود که بتواند بدگمانی عمومی را نسبت‌به وی کاهش دهد. بخصوص که بعد از آنهم شاه طی مصاحبه‌ای با «مایک والاس» (که روز ۲٤ اکتبر ۱۹۷٦ از تلویزیونهای آمریکا پخش شد) در پاسخ این سئوال که: «اگر لزومی به شکنجه دادن احساس شد، آیا آنرا بکار میبرید؟» پاسخ داد : «... البته شکنجه با مته‌های قدیمی مثل پیچاندن دست و باکار هائی از این قبیل را هرگز انجام نخواهیم داد. چون خبری ایران کسی در داخل کشور از ماوقع مطلع نشد، تا آنکه پس از مدتی جریان واقعه دهان به دهان به گوش همه رسید، و مردم را از این مسئله حیرت زده‌کرد که : چطور قاچاقچی‌های خرده‌پای بدبخت بدستور شاه تیرباران میشوند، ولی همین‌شاه دوست خود را که به جرم قاچاق مواد مخدر در سوئیس بازداشت شده از محاکمه و زندان‌میرهاند؟!

در این مورد بیاد می آورم که برادرم پس از اطلاع از چنین ماجرائی به شاه اعتراض کرد و بدنبال آن نیز از مقام خود استعفاء داد و بلافاصله عازم ویلای خود در کنار دریای خزر شد. ولی پس ازچند روز، شاه استعفای امیر عباس را برایش پس فرستاد واز اوخواست تادوباره‌به‌سرکارخود باز گردد. (۲) و همچنین راجع به «امیر هوشنگ دولو» نیز گفتنی است که او تا چند ماه خود را از نظرها پنهان کرد. ولی بعد از آن باردیگر در دربار آفتابی شد و کارهای سابق خویش را از سرگرفت.

در میان اطرافیان خانواده سلطنت کم و بیش افراد تریاکی وجود داشتند، ولی چون تریاک کشیدن این عده در دربار بعضی اوقات سبب ناراحتی شاه میشد، آنها ناچار برنامه خود را برای مدتی بجای دیگر منتقل میکردند، تا آنگاه که خشم شاه فرونشیند و بتوانند دوباره بساط دود و دم خود را در دربار براه بیاندازند.

ادامه دارد

۱ـ بنا به اعتراف قبلی نویسنده: وساطت هویدا برای رهائی مخالفین رژیم از بند ساواک‌عمدتا شامل عناصر دست چپی میشده است. (اطلاعات‌مورخ ۲٦ آذر ۱۳٦٤) سم.

۲ـ مسئله استعفای هویدا در سال ۱۳۵۱بخاطر جریان «امیر هوشنگ دولو» در سوئیس، بنظر غیر قابل قبول می آید. چون با تفحصی که در تمام‌گفته‌ها، سخنرانیها، و مصاحبه‌های امیرعباس طی سال ۱۳۵۱ بعمل آمد، نه‌تنها هیچ نکته‌ای که نشان از گله‌مندی و نارضایتی او از رفتار شاه باشد مشاهده نشد، وبلکه درست برعکس، هویدا در خلال سال ۱۳۵۱ بحدی در تعریف و تمجید از رفتار و کردار و گفتار شاه مبالغه کرده که هرگز چنین نبوده است. مضافا باینکه شخص امیرعباس هویدا حدود ۲۵ سال قبل از آن ماجرا (ژانویه ۱۹٤۷ ـ بهمن ۱۳۲۵) در زمانیکه دبیر اول سفارت ایران در فرانسه بود، باتفاق گروهی دیگر منجمله : حسنعلی منصور، محمد حجازی، سرهنگ غلامحسین اسفندیاری (آجودان مخصوص شاه)، گنجه‌ای (مدیر روزنامه بابا شمل)، وهابزاده، صالحی، و ... بجرم قاچاقچیگری دستگیر شد، که بلافاصله هم با وساطت شاه از مهلکه نجات یافت. و بهمین جهت خیلی بعید بنظر میرسد که هویدا باچنین سابقه‌ای آنقدر از اقدام شاه در نجات «امیر هوشنگ دولو» ناراحت شده باشد، که تصمیم به استعفاء بگیرد. (مدارک مربوط به قاچاقچیگری هویدا و دوستانش در فرانسه را میتوان در مجله خواندنیها سال هفتم شماره ٤۹ صفحات ۲ و ٦، مجله مرد امروز سال پنجم شماره ۹۳ صفحه ۲ و شماره ۹٤ صفحه ۳ ملاحظه کرد) سم.

گزارشی ازسفربه‌پاکستان، سرزمین‌شعارهای اتحاد، ایمان ونظم

از: محمدکاظم‌محمدی

(۵)

به میدانی می‌رسیم سه مناره بلند ـ سه مظهراحترام و اعتقاد پاکستان : اتحاد ـ ایمان ـ نظم
(Unity-Faith-Discipline)

همان سه شعاری که محمدعلی جناح قائداعظم آنها میداد و حالا زبانزده پاکستانیها است . فقط سه‌شعار و الحق که به‌این شعارها نیز معتقدند . پای‌بندو عاملند . به‌خانه فرهنگ می‌رسیم ـ ساختمان خوب ونیکودر یکی ازمحله های اعیانی و سیاسی شهر و وارد می‌شویم.همکارمندان را زیارت می‌کنیم و حال واحوالی .نقش‌خانه فرهنگ جمهوری اسلامی در کشورهای جهان چیست ؟

در کشوری مسلم نشین و همسایه دیوار به دیوار چون پاکستان چیست ؟

سئوالی است که به ذهنم نشسته است . محیط همچون ادارات ایران است . عکس حضرت امام ،نقشه ایران ، پرچم جمهوری اسلامی ایران مزین به شعار اللهاکبر ... کتابخانه‌ای نسبتا جامع دارای کتابهای‌متنوع. تاریخی اجتماعی ، اعتقادی ،سیاسی ، اقتصادی ـ به‌زبانهای فارسی ، اردو و انگلیسی . استفاده برای عموم آزاد است روزنامه‌ها آدم رایکهفته به عقب می‌برد ، چون بیش از یک پرواز درهفته ازایران به‌پاکستان نیست . کارمندان‌محلی همه شیعه ومودبند . یکی هم از سرزمین بلتستان است که خود به‌خود وبدون اطلاع و گرایش قبلی دوست‌داشتنی است . برادری هم پس از ریاست فهرست‌گردان امور پاکستانی‌الاصل وبزرگ شده خوزستان است دیگری هم آچار فرانسه و مهیا برای بازکردن هربیچ‌ومهره زنگ زده. راننده‌ای ، مسئول تاسیساتی و ... چندان به کثرت‌نیستند. محیط اداره باهمراهی نظم مساعد ولازم مرکزی عاطفی با رفتارها واکنش و واکنشهای انسانی است . واحدعکاسی و فیلم ومسئولی ،نمازخانه‌ای و سالن دعاو ثنایی .راستی اینجا چکار می‌کنید دوستان ؟ همین چند روز قبل از سمینار هفته وحدت فارغ شدیم «شیخ‌سعیدشعبان » ازلبنان اینجا بود از پاکستان ، دوستان انقلاب وآنهایی که‌نقشی در بیان موضوع سمینار داشتند دعوت شده بودند . از دانشگاه از تحصیل کرده‌ها ودانشجویان . از دیگر اقشار، زنان ومردان ، ازدیگر کشورها و سعی شد درسخنرانیها حق مطلب در بیان فلسفه «هفته وحدت » ومنظورنظر حضرت آیت‌الله‌العظمی منتظری ادا گردد . کلاس درس فارسی داریم ، که یکی از یک استاد پاکستانی ودیگری را برادران دیگر تدریس می‌کنند وشرکت در آنهابرای متقاضیانی که مراجعه وثبت‌نام نموده‌اند آزاد است.مجله‌ها، نوشته‌ها ، روزنامه‌ها و مقاله‌هایی از ایران می‌رسد که به مراکز لازم انتشار می‌دهیم .

با جماعات و واحدهای مذهبی سیاسی دانشگاهها همکاری داریم . کنگره‌ها ، سمینارها و جشنها و عزاداریها بمناسبتهای مختلف بپا می‌کنیم وبهرصورت دنبال بهانه و فرصتیم تا فرهنگ وزبان انقلاب اسلامی راچون موج به‌هر سوی بهراکنیم .

... به کنسولگری هم‌گذری کنیم ، حدود ظهر رفتیم چندان فاصله‌ای با «خانه فرهنگ » نداشت . ساختمانی خوش ، بزرگ‌وزیبا ودر خورشان جمهوری اسلامی و حتی بلندپروازیهای شاهانه جناب شاه معدوم . برادرکنسول بودند وساعتی به صحبت از خوبیها و بدیها و مشکلات و راحتی‌ها و رامحلها گذراندیم . بیشتر محیط سیاسی بود والبته .که کنسولگری هم بود وباید باشد . بهرجهت مطالبی ردوبدل شد چیزهایی گرفتیم و حتما مطالبی هم دادیم و خداحافظی ، ودیدار بیشتر را به فرصتهای بعدی موکول گردیم . به‌خانه رفتیم سه‌ساعت ازظهر گذشته بود. بعداز انجام فریضه نماز ، وصرف ناهار ، استراحت‌کوتاهی کردیم وبیرون شدیم تا چرخ‌کوتاهی در شهر کراچی‌بزنیم، کراچی مهمترین بندر وپرجمعیت‌ترین شهر پاکستان است‌و روزگاری نه‌چندان دور پایتخت آن بوده .جمعیتی درحدود ۸٫۰۰۰٫۰۰۰ نفر دارد و وسعتی به اندازه یک‌ونیم‌برابر شهر بزرگ تهران را داراست . همچون همه شهرهای کشورهای جهان سوم دارای محله‌های شیک و تمیزو اعیان‌نشین . ومحله‌های مستضعف نشین است . اگر چه این محله‌ها از یکدیگر مجزاست . ۵۲ محله دارد .

شیوه شهرسازی و معماری ، تیپ‌کوچه‌ها و خیابانها متاثر از شهرسازی انگلیسی و بیانی از زمانی است که چنگال استعمار انگلیس سالیان دراز برآن سلطه داشت.

کراچی مرکزی تجاری و شهری صنعتی است . تادیر وقت شب درآن آمدوشد می‌شود . بافاصله و بدون فاصله ساختمانهای باقیمانده از زمان انگلیسی‌هاو با معماری آنها جلوه‌گر است . کلیسا، گمرک سردربازار میوه، خیابانی اصلی بنام ملک فیصل ـ قائداعظم ـ فاطمه جناح و ... دیده میشود . هتلهای معروف وبزرگ شرایتون، تاج محل ، متروپل کنتینتال . هالیدی این مهران ،قد برافراشته‌اند و مساجد فراوانند . مسجد میمن ، مسجد مولانا رومی (جلال‌الدین مولو

برای حمل زبالهٔ تهران طرح بهداشتی و جدیدی در دست اجراست

*** در تهران روزی ۵ هزار تن زباله به وسیلهٔ گاری‌های دستی غالباً فرسوده وشکسته بسته، به شیوه‌ای غیر بهداشتی جمع آوری می‌شود.**

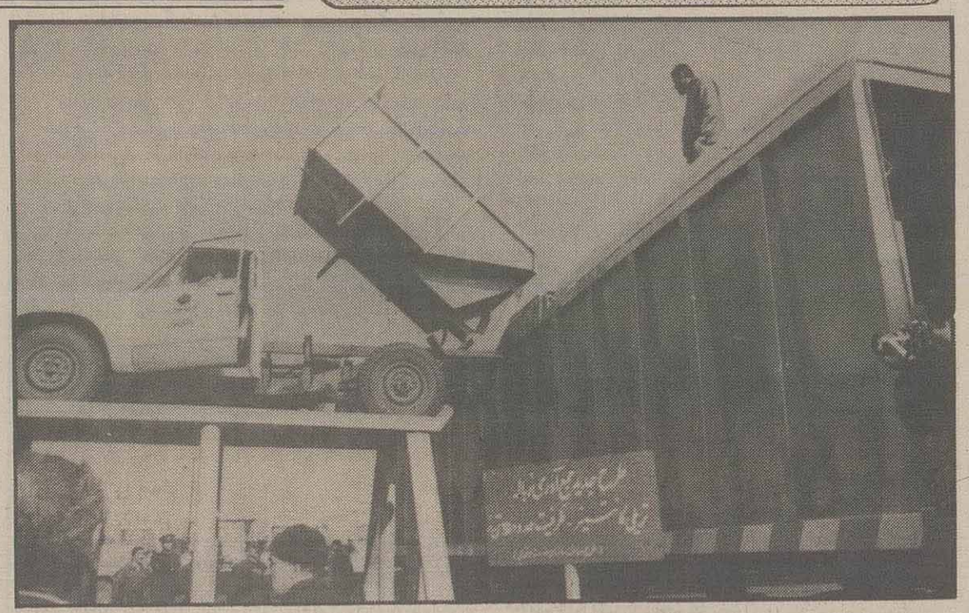

*** معاون اجرایی شهردار تهران: با اجرای طرح جدید جمع آوری و حمل زباله، بیش از دوسوم رفتگران شهرداری ـ به عنوان نیروی کار ـ آزاد می‌شوند و چنانچه گواهینامهٔ رانندگی داشته باشند، می‌توانند روی نیسان‌های کمپرسدار کار کنند و یا در بخش‌های دیگر شهرداری فعالیت کنند.**

*** شهردار تهران: هزینهٔ طرح جمع آوری بهداشتی و نیمه ماشینی زباله حدود یک میلیارد تومان است و این طرح جدید تا پایان سال ۶۵ کلیه مناطق تهران را تحت پوشش می‌گیرد.**

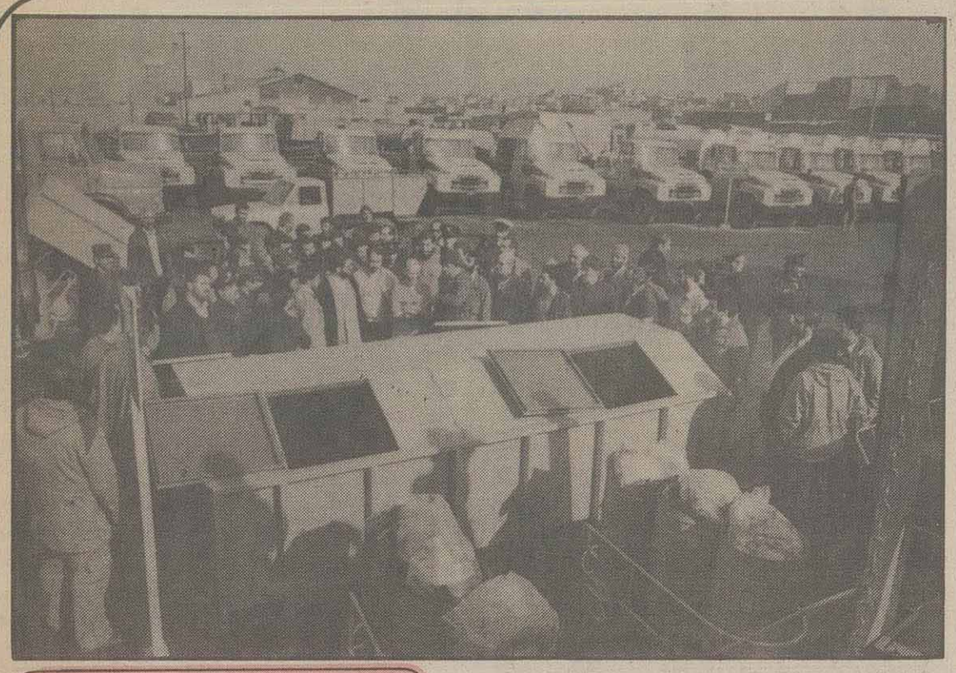

آوری، حمل و دفع زباله تهران اکتفا می کنیم:

روش معمول درگردآوری و حمل زباله این است که شهروندان، کیسه یا سطل های زباله را ـ غالباً هنگام شب ـ پشت در منازل می گذارند و رفتگران در فصول گرم از ساعت ۶ و در فصول سرد از ساعت ۷ بامداد به جمع آوری و تخلیه آنها می پردازند.

این نحوهٔ انتقال زباله از منزل به بیرون دارای ایراد و زیان هایی بهداشتی است لیکن با برنامه ریزی و ارائه دستور العمل صحیح، اصلاح خواهد شد. معصومه رضا زاده، ساکن خیابان گرگان در این مورد می گوید: «اکثر مردم سطل زباله خود را شب هنگام پشت در منزل می گذارند، چون آمدن رفتگر ساعت مشخصی ندارد و احتمال آن می رود که او بیاید و برود، اما سطل زباله در منزل بماند.

از سوی دیگر، گذاشتن سطل زباله به هنگام شب در خارج از منزل، این مشکل را ایجاد می کند که سگ و گربه برای یافتن غذا آن راپاره می کنند و زباله به زمین می ریزد. برای رفع این مشکل بهتر است شهرداری در فصول چهارگانه سال، ساعت کار منظم برای رفتگران تعیین کند تا مردم با اطمینان وآسودگی، رأس ساعت مشخص شده کیسه یا سطل زباله خود را تحویل دهند.»

حلقهٔ دوم زنجیرهٔ حمل زباله، مربوط به رفتگران و چرخ های دستی آنان است. این گاری های دستی تماماً شکسته بسته و پوشیده از لایه‌ای چرکابه ولجن هستند. بدنهٔ چرخ دستی که از پوستهٔ آبگرمکن های اسقاطی یا بشکه‌های خالی قیر تشکیل شده، با هر روزکار، میکرب بیشتری را به خود می گیرد و نقش مؤثری در انتقال وشیوع بیماری‌ها دارد.

آب کثیف و سیاه رنگی که حاصل فشار زباله‌ها بر روی هم است، از شکاف های متعدد چرخ دستی به زمین می ریزد و محیط مناسبی جهت پرورش و تغذیه مگس و پشه فراهم می کند.

رفتگری که خود را حسین بیگی معرفی و در خیابان آیت الله مدنی خدمت می کند، می گوید: «چرخ های حمل زباله کهنه و فرسوده است. تا یک بار زباله جمع کنیم و به انبار ببریم، رمقمان گرفته می شود. کوچه‌ها دست انداز و سرعت گیر دارد و چرخ دستی راه نمی رود. به همین علت، زباله از گوشهٔ و کنار چرخ دستی به زمین می ریزد و دردسر درست می کند.

چرخ دستی را با همین وضع ناخوشایند، دو سه کیلومتر راه می برم تا به انبار زباله سر خیابان می رسانم، البته تخلیه آن هم به اندازهٔ بار کردن دردسر دارد. دو سه بار که بروم و برگردم وسط روز است و زباله‌ها براثر گرما بو گرفته، همسایه‌ی جنب انبار زباله غرولند می کنند و من و امثال من را مقصر می دانند، حال آن که ما تقصیری نداریم.»

می پرسیم: حمل زبالهٔ محله خود را تا چه ساعتی تمام می کنی؟

پاسخ می دهد: «معمولا تا ساعت ده یا ده و نیم ولی گاهی اوقات که برف و بارندگی باشد تا ظهر هم طول می کشد.»

می پرسیم: در مورد طرح جدید جمع آوری زباله چه نظری داری؟

می گوید: «خوب است، هم برای مردم و هم برای کارگران شهرداری، ولی شنیده ایم که با اجرای این طرح، تعداد زیادی از ما بیکار خواهیم شد، امیدوارم مسئولان شهرداری فکری به حال ما کرده باشند.»

انبارهای زباله

انبارهای زباله که در هر محله و خیابان تهران یکی ـ دو نمونه از آنها به چشم می‌خورد، مناسب‌ترین مکان رشد و پرورش حشرات و میکرب‌هاست.

تعداد کنونی این انبارها ۵۷۷ است که در مجموع مساحتی معادل پنجاه و هفت هزار متر مربع را در بر گرفته است. زباله در چرخ دستی رفتگران محلات به این انبارها حمل و از آنجا توسط کامیون به خارج شهر منتقل می‌شود. ریختن زباله از چرخ دستی روی زمین، بار زدن زباله به کامیون توسط بیل و چرخه مصرف وارد کند. درکشورما، زباله نه تنها به کار تولید ماده‌ای نمی آید، بلکه در زمینه جمع آوری، حمل و دفع آن نیز تاکنون، از علم و صنعت استفاده‌ای نشده است. چنانکه پنج هزار تن زباله روزانه شهر تهران کماکان درگاری های دستی و غیر بهداشتی رفتگران به انبارهای محله و خیابان‌ها منتقل و از ان جا، به بیابان های خارج شهر برده می شود.

وضع نهایی زباله های دفن شده در بیابان‌ها و تأثیرات ناخوشایند و مخرب آنها بر اکولوژی، از حیطه گزارش کنونی ما خارج است و در این مختصر، تنها به بررسی اجمالی شیوهٔ سنتی جمع پراکنده شدن ذرات زباله در هوا همگی بر بهداشت محیط تاثیر مخرب می‌گذارد و باعث آزار و ناراحتی ساکنان اطراف این انبارها می‌شود. چنانکه صدیقه اوجاقی ساکن منزلی واقع در جنب انبار زباله خیابان آذربایجان می گوید: «من به خاطر جلوگیری از ورود پشه و مگس به منزل، ناچار به نصب حفاظ توری روی پنجره و درها شده‌ام. محیط خانه دائماً بوی زباله می‌دهد و برای رفع این بو، از خوشبو کننده‌های هوا استفاده می کنم. وجود این گونه انبارهای زباله در

بقیه در صفحه ۱۳

افتتاحیه مبلمان دیزاین ۲۰۰۰

با طرحهای جدید شامل: مبلمان، سرویس نهارخوری ودکوراسیون داخلی

از شما جهت بازدید ازسالنهای متنوع دعوت مینماید. میدان دکتر فاطمی تلفن ۲-۶۲۵۷۴۱

از شهرستانها نماینده معتبر وفعال پذیرفته میشود

۱۸۲۸

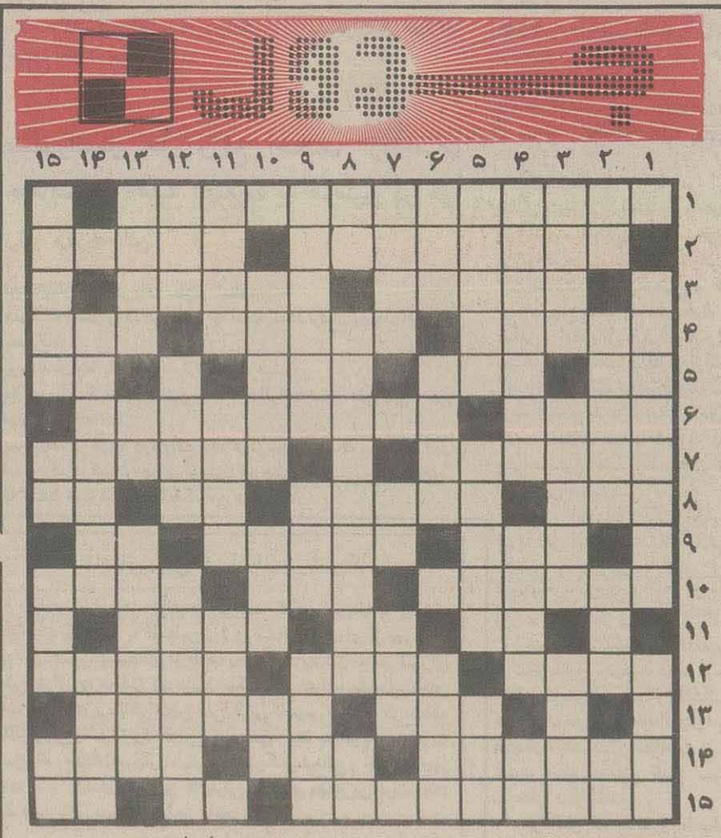

*** افقی:**

۱ـ برای این تشکیل شده‌اند که درحقیقت چشم و گوش نظام روستاهاباشند.
۲ـ ملحی است تلخ مزه که از آب دریا و بعضی آبهای معدنی بدست میاید و درطب به عنوان مسهل بکار میرود ـ به معنای گزارش و خبر
۳ـ به زبان ترکی به معنای بخواب رونده ـ دستور زبان و صرف و نحو
۴ـ تو درتو ـ نگهبان چماق نقره‌ای درقدیم ـ ناشنوایی
۵ـ صدای مرد از نظر موسیقی ـ اسب زین کردهٔ بدون سوار ـ از جمله سبزی‌های خوردنی ـ غذای بیمار
۶ـ مرد شمشیرزن ـ هرچیزی که مایه خاموشی و سکون باشد.
۷ـ فراری و دربدر ـ کسیکه بادیگری دریک مقام وپایه قرار دارد
۸ـ ازشهرهای ایران ـ جبران کردن ـ از عناصر شیمیایی ـ از آنطرف ویتامینی است
۹ـ هنوز تبار نشده ـ ادب را این حکیم از بی‌ادبان آموخت! ـ از آفات نباتی و گیاهی
۱۰ـ بیماری روحی و عصبی ـ همینطور هم به معنای چهره و صورت است ـ پارسا وخداپرست
۱۱ـ واژگونه‌اش به معنای سمت و جهت است ـ من و شما ـ از جهات اصلی
۱۲ـ همان بستانکار است ـ نوعی پارچهٔ نخی شبیه اطلس ـ مسطح و صاف
۱۳ـ از طرحهای وزارت آموزش و پرورش که مورد توجه قرار گرفته ـ مظهر شر و فساد و شیطان
۱۴ـ درفارسی به معنای فرهنگستان است ـ گاو نر یا ماده ـ مایعی که از نشاسته و یا کتیرا درست میکنند و بپارچه میزنند تا سفت و براق شود
۱۵ـ زندانی درغرب ایالت ویرجینیای امریکا ـ کوشش و تلاش ـ فلزی چکش‌خورا

*** عمودی:**

۱ـ بغداد این منطقه بدستور صدام دو هزار زندانی عراقی بطرز فجیعی اعدام شدند ـ پایدار و همیشگی
۲ـ درخت زبان گنجشک ـ درشعر باباطاهر عریان به معنای آمیخته است ـ چین و شکن روی پوست بدن ـ کار ناتمام
۳ـ از پائین به بالا به معنای بی‌شمار ـ با درنظر گرفتن اینکه حرفی درآخر اضافه است به معنای گشاده و فراخ است ـ از آنطرف حاکم و فرمانروا
۴ـ گلی است که درجاهای گرمسیر میروید با برگهای درشت و بیضی و نوک تیز ـ مخلوطی از سنگ شکسته و ماسه و سیمان ـ رودی درروسیه
۵ـ از اعداد دو رقمی ـ رساتر است که بهم ریخته ـ گنجهٔ لباس
۶ـ آرایش دهنده ـ واژگونه‌اش به معنای حلزون است ـ اندازه
۷ـ نی نی شکسته! ـ سلسله و دودمان ـ از اقوام قدیم
۸ـ اگر نشده! ـ از استخوان‌های بدن انسان که مرکب از سی وسه مهره است ـ علامت نفی
۹ـ محصول دخانیات ـ موی پریشان! ـ انتقال دهنده
۱۰ـ حیله‌گری این حیوان ضرب المثل است ـ اصطلاحی کشاورزی ـ شامل همه
۱۱ـ از دریاچه‌های بزرگ آسیائی ـ یکی از شهرهای آذربایجان شرقی ـ خورشید وآفتاب
۱۲ـ مادر ـ فن و روش ـ نام روز بیست وهشتم ازهرماه خورشیدی
۱۳ـ از آنطرف به معنای پل است ـ دست عرب ـ از نمایشنامه‌های اسکار وایلد نویسندهٔ معروف ایرلندی
۱۴ـ گیاهی خوشبو با گلهای زرد چتری که دانه‌های آن ریز و معطر است و درطب و شیرینی‌پزی بکار میرود ـ مردمان و آفریده‌شدگان
۱۵ـ ثنا و تعریف ـ چانه و آرواره ـ چوبهٔ اعدام ـ خاک کوزه گری

حل جدول ۱۸۲۷

روشوفازی
سیستم چوب خو
۶۴۶۹۷۸-۶۴۴۰۰۵

محمد (ص) زکات علم نشر آن است

بدینوسیله از سرکار خانم پروین امیر بشیری آموزگار محترم دبستان دخترانه حضرت زینب (س) منطقه ۲ آموزش و پرورش که با داشتن ۱۱ دانش آموز ممتاز درکلاس زحمات خود را به اثبات رساندند و همچنین مربیان این مدرسه قدردانی میشود امید است مسئولین امور نیز از ایشان تقدیر بنمایند.

ولی دانش آموز. مهدیه منفرد

فرشاد جوانی شاگرد کلاس اول دبستان بلال حبشی درسال تحصیلی ۶۴-۶۳ با معدل ۲۰ شاگرد ممتاز شناخته شده

آموزشگاه علمی امین

همه روزه از ۸ صبح تا ۷ بعدازظهر برای کلاسهای زیر ثبت نام می‌کند

کنکور عمومی و اختصاصی کلیه رشته‌ها

تکدرس چهارم و اول ـ دوم ـ سوم

خیابان شهید آیت الله مدنی (نظام آباد سابق)

چهار راه نظام آباد سبلان مقابل داروخانه فارس

آزمایشگاه فرانکو

که بعلت مسافرت تعطیل بود شروع بکار خود را از اول دیماه ۶۴ اعلام میدارد نشانی خیابان قائمقام فراهانی ساختمان پزشکی ۱۸۳ تلفن ۶۲۷۸۲۷

دکتر فرانکو

«آگهی استخدام»

شرکت شهر صنعتی باختران جهت تکمیل کادر فنی خود احتیاج به یکنفر مهندس راه و ساختمان با حداقل پنج سال سابقه کار در امور اجرائی را دارد. داوطلبین جهت اطلاع بیشتر به آدرس باختران: کیلومتر ۹ جاده سنندج دفتر مرکزی شهر صنعتی باختران مراجعه و یا با تلفن ۲۴۴۰۰ تماس حاصل نمایند.

«شرکت شهر صنعتی باختران»

بسمه تعالی

آگهی دعوت مجمع عمومی عادی بطور فوق العاده

بدینوسیله از کلیه سهامداران شرکت ملی ساختمان دعوت میشود که در جلسه مجمع عمومی عادی بطور فوق العاده شرکت که در ساعت ۹ صبح روز سه شنبه مورخ ۶۴/۱۱/۱ در محل دفتر مرکزی شرکت واقع در خیابان خالد اسلامبولی نبش خیابان یازدهم شماره ۱۷ تشکیل میشود حضور بهمرسانند دستور جلسه عبارت است از:

۱ـ بررسی عملکرد هیئت مدیره و در صورت نیاز تغییر اعضاء
۲ـ سایر مواردیکه در صلاحیت مجمع باشد

رئیس هیئت مدیره شرکت ملی ساختمان

برادر متعهد آقای محمد جواد ایروانی وزیر محترم امور اقتصادی و دارائی

انتخاب بجا و شایسته آن برادر ارجمند را صمیمانه تبریک گفته و موفقیت شما را از خداوند متعال خواهانیم.

روحانی دوست ـ واگن پارس

بسمه تعالی

دانشگاه تهران در نظر دارد یک طرح طبقه بندی مشاغل کارگری جهت حدودا ۷۰ نفر کارگران دانشکده کشاورزی تهیه و تنظیم نماید. از طراحان مورد تائید وزارت کار خواهشمند است پیشنهاد خود را تا تاریخ ۶۴/۱۰/۳۰ به آدرس دانشگاه تهران دفتر تشکیلات و بودجه ارسال دارند. م الف ۲۵۲۶۹

بسمه تعالی

آگهی دعوت مجمع عمومی فوق العاده شرکت ملی ساختمان (نوبت دوم)

پیرو دعوت مجمع عمومی فوق العاده نوبت اول مورخ ۶۴/۱۰/۱۹ و با توجه به عدم حصول حد نصاب نوبت اول بدینوسیله باطلاع کلیه صاحبان سهام شرکت ملی ساختمان میرساند که مجمع عمومی فوق العاده برای نوبت دوم در روز دوشنبه مورخ ۶۴/۱۱/۷ در محل دفتر مرکزی شرکت واقع در خیابان خالد اسلامبولی نبش خیابان یازدهم شماره ۱۷ رأس ساعت ۹ صبح تشکیل خواهد گردید.

دستور جلسه عبارت است از:
۱ـ تغییر در پاره‌ای از مواد اساسنامه
۲ـ سایر مواردی که در صلاحیت مجمع باشد

رئیس هیئت مدیره شرکت ملی ساختمان

قابل توجه بیمارستانها وبهداری‌ها

شرکت سهامی فارمدیک اقلام وارداتی خود را به شرح زیر بقیمت دولتی عرضه مینماید چون کالای مذکور محدود است لذا این شرکت حق تقدم را برای سازمانهای مذکور محفوظ میدارد

۱ـ استریلیزاتورهای برقی ساخت شوروی
۲ـ چراغ سیالتیک پرتابل ساخت شوروی
۳ـ ساکشن های یک شیشه خفیف مخصوص ریه و پوست ساخت انگلستان
۴ـ الکتروکوتری با سرکوترها مختلف ساخت انگلستان
۵ـ ساکشن های پائی ساخت انگلستان
۶ـ تیغه های جراحی با دسته ساخت انگلستان
۷ـ لوازم جراحی گوش و حلق و بینی و عروق ساخت آلمان غربی
۸ـ نخ های جراحی ساخت سوئیس

خیابان وصال شیرازی جنب بانک ملی شماره ۱۱۳ تلفن ۶۶۰۷۰۰ و ۶۶۳۴۶۴

آگهی مناقصه خارجی شماره ۶۴/۷۲۶

شرکت برق منطقه‌ای غرب در نظر دارد پانزده دستگاه رله دیستانس را از طریق مناقصه عمومی خریداری نماید از شرکتهائیکه دارای امکانات و سوابق لازم در، تهیه و تحویل کالای مورد نظر میباشند دعوت مینماید در صورت تمایل بشرکت در مناقصه حداکثر بمدت ده روز از تاریخ نشر این آگهی به باختران شرکت برق منطقه‌ای غرب اداره قراردادها و یا در تهران خیابان ولیعصر جنب سینما آفریقا ساختمان ساتکاب طبقه هشتم دفتر نمایندگی برق غرب مراجعه و در قبال فیش بانکی دائر بر پرداخت مبلغ ۱۰۰۰ ریال بحساب ۵۳۸۷ بانک ملی ایران شعبه باختران اسناد مناقصه را دریافت دارند.

شرکت برق منطقه‌ای غرب

اطلاعیه اتوکرملو

بیاری خداوند متعال مجتمع بزرگ تعمیرگاهی اتو کرملو در اقدسیه بعد از پاسگاه ژاندارمری جنب مینی سیتی خارج از محدوده طرح ترافیک تکمیل و برای انجام تعمیرات کلیه اتومبیل‌های ساخت کارخانه جنرال موتورز آمریکا و شورلت ـ بیوک ـ کادیلاک ساخت ایران و انواع جیپ و آریا آماده کار بوده و از روز شنبه ۶۴/۱۰/۱۴ شروع بکار نموده است ضمنا تعمیرگاه اتوکرملو درخیابان بهار شیراز برای تعمیرات شورلت ـ بیوک ـ کادیلاک و جیپ کماکان مشغول بکار میباشد

تلفن‌های اقدسیه ۲۸۹۰۰۰ ـ ۲۸۸۰۰۰

تلفن‌های بهار شیراز ۲۸۰۸۸۸ ـ ۷۶۹۰۰۰ ـ ۷۵۹۰۰۰ ـ ۷۶۸۰۰۰

سرنوشت اراضی شمال

از: سید محمد هاشمی

درگذشته و حال

متعاقب سفر حجت الاسلام موسوی خوئینی ها به شمال کشور و بررسی مساله‌ی اراضی ده هکتاری و توقیف آن، مروری داریم بر چگونگی طرحی که رژیم گذشته در راستای حرکت نگهداری و حفظ قدرت خویش، بکار می بست و طی آن با ابزار مشروع و نامشروع، حلال و حرام، مباح و غیر مباح و به دست یاری ابر قدرت ها، خصوصا آمریکا می کوشید بر مردم مظلوم و محروم ما همچنان حاکم و مسلط باشد.

در اولین برخورد با این طرح به حرکت های ضد اسلامی رژیم خائن پهلوی، می پردازیم که چگونه با آن همه تبلیغ به متشرع بودنش، حتی احکام اولیه و بدیهی اسلام را زیر پا می گذاشت.

براساس ماده‌ی ۳۱ قانون حفاظت و بهره برداری از جنگل ها و مراتع کشور، مصوب سی ام مرداد ماه ۱۳۴۶ و اصلاحیه های بعدی، به وزارت کشاورزی اجازه داده شده بود که اراضی جنگلی، جلگه‌ای ومراتع غیرمشجر شمال ایران را - که اکنون براساس اصل ۴۵ قانون اساسی جمهوری اسلامی ایران، جزو انفال و اموال عمومی است و شرعا در مالکیت و نظارت ولی امر می باشد - برای تبدیل به زراعت یا باغ یا نهالستان یا جنگل های مصنوعی یا علوفه کاری و دامپروری و غیره با رعایت شرایطی از جمله طرح هایی که به تصویب وزارت کشاورزی رسیده باشد. بدوا برای مدت پنج سال به اشخاص حقیقی یا حقوقی به صورت اجاره واگذار کند و در صورتی که مجری طرح (مستاجر) در مدت پنج سال کلیه تعهدات خود را بر طبق طرح مصوبه انجام دهد، اراضی مورد اجاره در قبال دریافت وجه مربوطه بطور قطعی به مجریان طرح ها انتقال یابد.

در اجرای مدلول ماده مذکور وزارت منابع طبیعی وقت می بایست، تعدادی، بالغ بر ۸۴۹ قطعه زمین به مساحت ده هکتار از مرغوب ترین اراضی جنگلی جلگه‌ای واقع در حوزه سر جنگل داری منطقه نوشهر را به صاحبان پروانه چرا و دام داران منطقه وکشاورزان مشمول طرح و برای علوفه کاری زراعت و نهالستان باغ و جنگل های مصنوعی واگذار می نمود، اما این طرح و این مواد ملعبه‌ای و برای غارتگری سرسپردگان رژیم و ثروت اندوزان طماع شد.

افرادمذکور مکلف به اجرای مفاد قانون مربوطه بوده و براساس ماده ۳۲ این طرح اگر کسی به کشت چیزی غیر از موارد مطروحه در قانون می پرداخت نه تنها این قرار داد بطور یک جانبه فسخ می گردید، بلکه دیگر حق مطالبه‌ی هیچ وجهی بابت هزینه اجرا شده را نداشت.

البته در مقام عمل زمینی به صاحبان طرح سپرده نشد و به این ترتیب طرح مذکور به مرحله‌ی اجرا نرسید. علی ای حال با تعمق در انگیزه طرح، می توان دریافت که رژیم اهداف ذیل را دنبال می نمود:

* ۱- غارت سرمایه و اموال عمومی:

رژیم غاصب پهلوی در طول حیات سراسر ننگین خود، از هیچ کوششی در یغماگری بیت المال فروگذار نکرده و هر منبعی که درآمدی ولو اندک داشت، به تملک بلا شرط خود را جایگزین نمود تا بتواند تمام حرکت های مخالف رژیم را کنترل نماید. همچنین راه های ورودی دامداران به داخل جنگل را حصار کشید تا از ورود و خروج آنان جلوگیری نماید.

رژیم گذشته نه تنها هیچ قطعه زمینی را در اختیار مردم محروم منطقه قرار نداد، بلکه زمین در اختیار کسانی قرار گرفت که آمریکا با آنها همکاری، مذاکره و روابط اجتماعی داشته است. این افراد بدون سران آن رژیم درمی‌آمد. آنان از بیت المال انچه می توانستند می خوردند، می فروختند و یا تبدیل به دلار نموده در بانک های خارج از کشور سرمایه گذاری می کردند، تا در روزی چنین بکارشان آید. اما انچه از بیت المال را که فرصتش را نمی یافتند و یا زحمتش را خارج از توان می دیدند که به جیب بزنند به ایادی و اذناب خویش بذل محبت نموده و به آسانی از جیب مردم حاتم بخشی می کردند.

چه بسا، ظلم هایی که در این راستا بر مردم رنج دیده و محرومیت کشیده روا داشتند، آنان را به بهانه های مختلف چپاول کردند و به اسم طرح احیاء زمین ها، دامداری را از بین برده و در حالی که بسیار از مردم، حتی از داشتن یک آلونک محروم بودند پول مردم را صرف ساختن لانه سگ نموده و قس علیهذا....

* ۲- نابودی کشاورزی و ایجاد وابستگی اقتصادی:

رژیم سعی داشت به بهانه مدرنیزه نمودن کشاورزی و دامداری، نهایتا کشاورزی را نابود و اقتصاد را فلج نماید تا کشور همواره وابسته به اجانب باشد. کشوری که با زمین های مرغوب و خاک حاصل خیزش مستعد کشت انواع و اقسام مایحتاج عمومی بود، متاسفانه در اثر خیانت های بی شمار رژیم دیگر نمی توانست حداقل مواد غذایی چند ماهه را تامین نماید.

آری زمین ها را می فروختند، اما برای احیاء کشاورزی قدمی بر نمی داشتند... دامداری منطقه نیز دست کمی از این نداشت. این ها همه بیان گر این مساله است که اصل طرح فریبی بیش نبوده است.

* ۳- هدف سیاسی و حاکمیت خاندان هزار فامیل و حفظ امنیت منطقه:

مازندران همواره در روند رویدادهای انقلاب نقش مهمی را به عهد داشته است. براساس وحشتی که رژیم شاه از مردمان غیور آن سامان در دل داشت، می خواست به نحوی امنیت منطقه را در دست داشته و به لحاظ بعد استراتژیکی جنگل از خطرات احتمالی دشمنان خود مصون بماند. با این طرح بستگان خودرا بصورت نوار حفاظت در حاشیه جنگل جایگزین نمود تا امنیت منطقه و جنگل را حفظ کند. ابتدا جنگل نشین ها را به بهانه آوردن آنان در حاشیه جنگل ازداخل جنگل بیرون آورد، ولی این وعده هرگز عملی نشد

بطوریکه زندگی مردم را در میان جنگل از بین برد و به جای اسکان آنان در حاشیه جنگل، وابستگان توجه به اسم ورسمشان، در مقام های بالای حکومت نفوذ داشتند مانند خانواده های «عدل ابراهیمی»، «قره گزلو»، «سمیعی پهلوی»، «وکیلی»، «اسفندیاری»، «مهدوی وثوق ذولفقاری»، «فرمان فرمائیان»، «خلعتبری»، «خواجه نوری» (۱) و..... حلقه های داخلی در بار همچون «زاهدی»، «اویسی»، «ازهاری»، آریانا»، «عظیمی»، «ضرغامی» و... (۲) و نیز نوکران آنهامانند: تیمسار «امیر فرهنگ شاهین» رئیس ساواک نوشهر و مازندران....

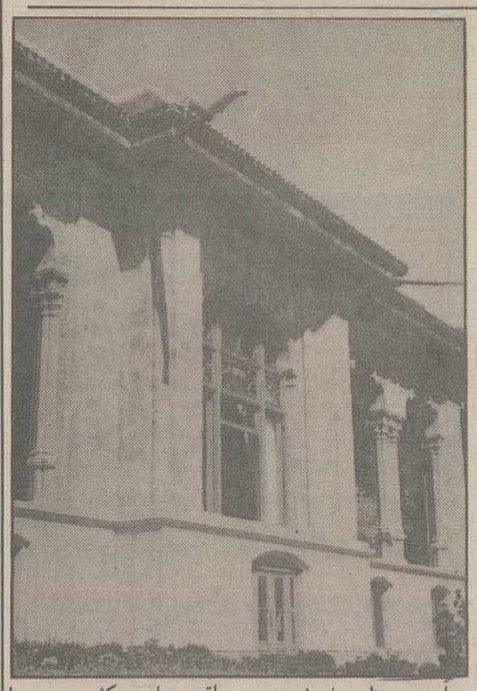

* ضرورت خود بسندگی اقتصادی ایجاب می کند زمین هایی که در ملکیت مستکبران فراری است به مستضعفان منطقه مسترد شود.
* استرداد اراضی شمال به قشر مستضعف نتیجه‌اش نجات ۶ هزار خانوار روستایی از سرگردانی خواهد بود.

سردمداران رژیم منفور گذشته آن گونه مردم منطقه را خلع ید نمودند که هم اینکه بعضی از روستائیان منطقه برای تدفین مردگان خود فاقد قبرستان و نیز حتی برای استحمام زنده ها فاقد گرمابه هستند. با توجه به اهمیت خواسته‌های عمومی و محرومیت منطقه از کوچکترین امکانات رفاهی، ورزشی، فرهنگی، بهداشتی و نیاز شدید مردم منطقه به زمین برای برآوردن منظورهای فوق در این شرایط جنگی، برگشت امتیازات عمرانی مناطق محروم پیشنهاد می گردد.

* ۴- اجتماعی:

انگیزه دیگر بالا بودن پتانسیل توریستی منطقه و نزدیکی آن به مرکز کشور و نیز وجود امکانات فراوان تفریحی و فساد انگیز و انتخاب منطقه توسط شاه معدوم به عنوان محل استراحت تابستانی برای اشاعه فسادبوده است.اجرای به اصطلاح طرح‌های کشاورزی و صنعتی نیز بهانه‌ای برای تحقق این منظور بوده است. فسخ شدن ۲۳ شرکت کشت و صنعت در منطقه پس از پیروزی انقلاب اسلامی خود نشان دهنده این مطلب است به عبارت دیگر گسترش کشاورزی، پوشش و محمل فریب برای مقاصد دیگر در این منطقه بوده است.

به راستی ایجاد شهرک ها، ویلاها و استخرها آنهم همه در قالب اجرای طرح‌های کشاورزی برای‌چه بوده است؟ اگر هدف آنها واقعاً پیشرفت و مکانیزه کردن کشاورزی و دامداری منطقه بوده، چرا هیچ گونه اقدامی در جهت رفع مانع اصلی پیشرفت کشاورزی به عمل نیامده است؟

عدم رسیدگی سریع به اراضی شمال نتایج منفی زیر را به همراه خواهد داشت:

۱- با توجه به ضرورت و منظور خود کفائی اقتصادی، باید محور اقتصاد کشور را کشاورزی قرار داد و آن را تقویت نمود و زمین هائی که در اختیار زمین خواران مستکبر فراری قرار دارد به کشاورزان مستضعف منطقه مستردکرد تا ازنظر کشاورزی خود کفا گشته و از هرز رفتن نیروی انسانی وبلااستفاده ماندن مرغوب‌ترین زمین‌های کشاورزی از حیث تولید و کشت جلوگیری کنیم.

* ۲- جلوگیری از مهاجرت روستائیان منطقه به شهرها، که اینکار (مهاجرت) در نتیجه نداشتن کار و زمین و منبع در آمد برای امرار معاش صورت می گیرد.

۳- چنانچه اراضی فوق به کشاورزان مستضعف محل که فاقد زمین هستند تقسیم شود، حدود ۶۰۰۰ خانوار روستائی از سرگردانی رهائی خواهند یافت.

۴- خلع ید از مستکبرین وابسته به آمریکا کمک زیادی به اقتصاد کشور منجمله کشاورزی کرده و از سوء تبلیغات علیه انقلاب، آنهم با بایر نگه داشتن بیش از ۸۰۰۰ هکتار از مرغوب‌ترین زمین‌های زراعی جلوگیری می‌شود و طبعا این کار رشد زیادی برای خود کفائی کشاورزی به همراه خواهد داشت.

«والسلام»

پی نویس ها

۱- اسناد لانه جاسوسی جلد ۷ ص ۱۵

۲- اسناد لانه جاسوسی جلد ۷ ص ۲۴ - ۳۱

بحث‌هایی در مدیریت به روایت مکتب — قسمت هفدهم

وحدت و اختلاف

به قلم: سیدعلیرضا موسوی

تزویرنامه

از همین قماش است تشویق بی موقع کارمندی که در نهایت جدیت و علاقه، صادقانه انجام وظیفه مینماید. چنین فردی الزاما باید در رابطه با حسن انجام وظیفه بموقع مورد تقدیر قرار گیرد. علی الاتفاق مدیریت از این امر غافل شده یا به دلائلی ضرورتی در امر تشویق نمی بیند ولی امور همچنان در گردش صحیح بوده و سیر عادی خود را طی میکند تا اینکه از بدحادثه مقام محترم ریاست در امری دچار تنگنا میشود، وقتی کار به اینجا رسید رئیس سازمان برای رهائی و خروج از بن بست، دست به تشویق و تقدیر کارمند ذیربط میزند البته ممکن است کارمند متخصص به انگیزه تشویق به فریاد مقام ریاست برسد، اما این تقدیر نابهنگام ضمن اظهار واماندگی به تزویرنامه بیشتر شباهت دارد تا به تقدیر نامه.

مثال تاریخی این نمونه مزورانه را درپیام شاه شاهان محمدرضاخان خونخوار به ملت ایران همه شنیدیم. درست هنگامیکه حرکت انقلابی مردم به رهبری روحانیت، عرصه رابراو تنگ کرد و خودرا درمعرض سقوط دید، ضمن تجلیل بی سابقه ازمقام روحانیت، جهت آرامش مملکت عاجزانه ازایشان استمداد کرد

درسیستم های پیش رفته مدیریت دستگاه برای توفیق دراین امر ازسازمانی بنام «روابط عمومی» استفاده میکند و بهتر آنکه بگوئیم سوءاستفاده میکند. درهمچومدیریتی روابط عمومی بصورت جزئی ازمدیریت یاحداقل بعنوان مشاور دست اول او ایفاء وظیفه مینماید.

طبق یکی ازتعاریفی که برای روابط عمومی آمده است: روابط عمومی کشف اعمالی است که مردم ازان خوششان می آید وبنابراین شما بیشتر آن اعمال را انجام میدهید. ونیز کشف اعمالی است که مردم از آن خوششان نمی‌آید و شما باید کمتر بدان ها دست بزنید»(۱۹)

حیله بازی ممنوع

بدیهی است وقتی مدیریت گرفتار این سیاست میشود بناچار باید طبق دستور تبسم زده و بنابر ضرورت اداری متأسف شود و طبق برنامه ادای احترام کرده، و بنابرمصلحت قیافه شش درچهارگرفته و چهارگوش بنشیند. وهرزمان که سیاست اقتضاء کرد خواب نماشود (به خواب حضرت عباس) و هنگام فرارنیز طبق تصمیم مقامات اشک بریزد و یاپدر جلادش هنگام اخراج مشتی خاک را برای پاشیدن به چشم تاریخ باتوبره‌اش همراه کند.

ولی طولی نکشید آشی که بدینگونه روابط‌عمومی بار کرد، انقدر شور شد که دیدند نمیشود خورد. فلذا مجبور شدند آئین نامه ای تدوین وچهار چوب فعالیتشان را مشخص کنند. بطوریکه دربند۶ آئین نامه سرویس های سردبیری که از کهن ترین روابط عمومی انگلستان است چنین آمده: «کارشناس روابط عمومی نباید برای فریب سردبیر یا افکار عامه دست به حیله های تبلیغاتی بزند» (۲۰) و هم چنین دریکی از بندهای سوگندنامه انجمن امریکائی روابط حقیقت یا وعده های بی اساس انجام نخواهیم داد.(۲۱) ناگفته پیداست که تعهداتی این چنین حکایتگر جلوهٔ نامیمون حالات مزورانه وتظاهرانهٔ دستگاههائی است که برای دستیابی به هدفهای خویش این طریق را برگزیده اند.

وقتی اهمیت مدیریت صرفاً بسته به اهمیت تولید باشد تابدانجا که «تیلور» و «گیل برث» بعنوان بنیانگزاران «مکتب مدیریت علمی»، تولید را در صدر هدفهای خود قرار دهد وشمارشان «تولید بیشتر یا هزینهٔ کمتر» باشد، وخدمتشان به پیشرفت علم مدیریت نیز صرفاً بهمین لحاظ باشد. بدیهی است که متخصصین مربوطه نظر خواهند داد که فروشنده زن نسبت به مرد ارجحیت دارد بدان دلیل که اجرتش کمتر وجذبه اش بیشتر است. پس با هزینه کمتر غرورش بیشتر وبالنتیجه سود بیشتر عائد مؤسسه خواهد شد. اینرا میگویند رعایت اصول علمی! در مدیریت وگزینش یا نهایت همتشان کشف نوع موزیکی است که با نواختن آن کارگران کارخانه سرعت عمل پیدا میکنند. البته باکی نیست از اینکه کارگران در درازمدت به بیماریهای اعصاب وروان مبتلا شوند بلکه هدف کار بیشتر در ازاء وقت کمتر است، همان آرزوی تیلور وپدر مدیریت علمی مغرب زمین!

خلاصه کلام این که این دوز وکلک ها نیز مشکل گشای اختلاف موجود نخواهد بود.

دستورالعمل حل ورفع اختلاف از، امام جعفرصادق «علیه السلام» به مؤمنین در هر رتبه ودرجه ای

ان الایمان عشر درجات بمنزله السلم،

همانا که ایمان را ده درجه ومرتبه است بمانند نردبان. یصعدمنه مرقاة بعدیرقاة.

بوسیله آن پله پله صعود وارتقاء داده میشود.

فلایعو، لن صاحب الاثنین لصاحب الواحد لست علی شی، حتی ینتهی الی العاشرة.

پس انکه در مرتبه دوم واقع شده هرگز نباید به آنکه در مرتبه اول است بگوید که، تو چیزی نیستی، هم چنین تا برسد به مرتبه دهم.

فلاتسقط هودنک، فیسقطک من هوفوقک.

پس ساقط مکن آنکه مادون تست، که دراینصورت ساقط میکند تورا آنکه مافوق تست.

واذارایت من هواسفل منک بدرجة فارفعه الیک برفق!

وهرگاه دیدی کسی را که به اندازه درجه ای از تو پائین تر است، پس اورا با رفق ومدارا بسوی خود رفعت بخش.

ولاتحملن علیه مالایطیق، فتکسره.

وآنچه را که طاقت ندارد بر او تحمیل نکن، که دراینصورت او را خواهد شکست.

فان من کسرمؤمنا فعلیه جبره.

پس همانا آنکس که مومنی را بشکند، جبرانش بعهده اوست.

فرمان فوق که یکی از هزاران بیان اعجازآمیز وزندگی آخرین امام جعفر صادق (ص) است خطاب به یکی از اصحاب خود بنام عبدالعزیز ایراد فرموده. این فرمان که بصورتی خلاصه ومنطقی عنوان گردیده مشتمل براصول پیوسته ذیل میباشد:

اصل اول اختلاف مراتب اهل ایمان وبیان حالت صعودی مومنین.

اصل دوم صعود وعروج تدریجی وپله ای.

اصل سوم عدم اهانت به آنکه در مرتبه مادون قرار دارد وتداوم آن ناهرمرتبه ای.

اصل چهارم عدم طرد ورد فردمادون واعلام آن بعنوان یک اصل کلی.

اصل پنجم جذب فرد مادون بنحوی رفیقانه وتوام با مدارا.

اصل ششم عدم تحمیل بار بیش از توان به زیر دست که نتیجتاً شکسته وخرد خواهد شد.

اصل هفتم جبران شکستگی یا فرد مافوق است.

اینک روایتی دیگر از امام محمدباقر (ع) که اشارتی براصول مذکور دارد:

الامام الباقر «ع»

امام باقر علیه السلام:

ان المؤمنین علی منازل.

مؤمنین در منازل و مراتبی قرار دارند.

منهم علی واحدة،

برخی از ایشان در مرتبه اول جای دارند،

ومنهم علی اثنیتن، ومنهم علی ثلاث،

وبعضی در طبقه دوم، و بعضی درمرتبه سوم،

ومنهم علی اربع، ومنهم علی خمس،

وگروهی در طبقه چهارم، و گروهی در مرتبه پنجم،

ومنهم علی ست، ومنهم علی سبع.

وبرخی در طبقه ششم، و برخی در مرتبه هفتم جای دارند.

فلوذهبت تحمل علی صاحب الواحده شنین لم یقو،

پس اگر خواستی تحمیل کنی بر صاحب مرتبه اول مسائل مرتبه دوم را تحمل نمیکند و طاقت نمیاورد.

وعلی صاحب الثنیتن ثلاثاً لم یقو،

و صاحب مرتبه دوم طاقت مسائل مرتبه سوم را نیاورد،

وعلی صاحب الثلاث اربعاً لم یقو

وصاحب طبقه سوم توان مسائل طبقه چهارم را ندارد،

وعلی صاحب الاربع خمساً لم یقو

وصاحب طبقه چهارم تحمل مسائل طبقه پنجم را نیاورد،

وعلی صاحب الخمس ستاً لم یقو

وصاحب طبقه پنجم قدرت درک مسائل طبقه ششم را ندارد،

وعلی صاحب الست سبعاً لم یقو

وصاحب طبقه ششم طاقت تحمل مسائل طبقه هفتم نیاورد.

شرح دستورالعمل امام صادق «ع»

اصل اول: اختلاف مراتب اهل ایمان و بیان حالت صعودی مؤمنین.

ان الایمان عشر درجات بمنزلة السلم،

همانا که ایمان را ده درجه و مرتبه است بمانند نردبان.

مقصوداز ذکر درجات دهگانه ایمان، نه عدد مراتب بلکه تعدد و کثرت مراتب اختلاف ایمانی است. عموماً اعداد ده - هفت - هفتاد، بیانگر کثرت و بسیاری است نه صرفاً تعداد خاص عدد مذکور، کما اینکه در آیه شریفه: من جاء بالحسنة فله عشر امثالها. (۲۲) یعنی کسیکه عمل خیری بجا آورد برای او ده برابر آن عمل پاداش است. راجع به این عدد ده، در تفسیر صافی از امام صادق (ع) نقل شده است:

وقدجاء الوعد بسبعین وسبع ماة وبغیرحساب (۲۳) یعنی: بتحقیق که این وعده به هفتصد و هفتاد برابر وهم چنین به بینهایت برابر آمده.

کما اینکه در روایت دوم از امام باقر (ع): ان المؤمنین علی منازل منهم علی واحدة و... و منهم علی سبع. یعنی همانا که مؤمنین در منازل و مراتبی واقع اند. برخی از آنها، در مرتبه اول و... و برخی از آنها در مرتبه هفتم جای دارند.

اختلاف مراتب مؤمنین در این حدیث تا هفت منزل شمارش شده بدیهی است که هیچگونه اختلافی بین معنای بیانات امام صادق و امام باقر علیهماالسلام نیست. بلکه ذکر رقم هفت در اینجا نیز حاکی از تعدد و کثرت مراتب و منازل مختلفه مؤمنین است. براین تقریر هفت منزل و مرتبه مؤمنین بفرموده امام باقر (ع) و ده درجه ایمانی بفرموده امام صادق (ع) هر دو بیانگر حقیقت واحد کثرت اختلاف مراتب ایمانی و اعتقادی (وبدنبالش عملی) بنی آدم، حتی مؤمنین است. واستبعادی ندارد که این رقم به تعداد مؤمنین اهل زمین هم برسد.

نکته قابل تأمل دیگر اینکه، سخن از اختلاف مراتب و منازل صرفاً اهل ایمان است نه اختلاف بین اعم خلق الله (که مؤمنین و منافقین و منحرفین و کفار را شامل گردد). این درست بمانند اختلاف بین سلمان و ابوذر است لیکن در سطح گسترده کلیه ایمان آورنده گان بدیگر بیان میتوان گفت:

جمیع کسانیکه در خط امام و صراط مستقیم حرکت دارند، هرکدام بدلیل وضعیت درجه ایمانی با سرعتی متناسب قدرت و کشش خویش درحرکت و تلاشند. حرکت در خط امام درست بمانند حرکت اتومبیلها در خط اتوبان است. در این «امام راه»ی که خطر هیچگونه تصادم و تصادفی نیست. خطر تضادی نیست، تقابلی نیست. آنکه سرعتش کمتر است کناررت است، تا برسد به آنکه سرعتش صفر است.

هرآنکس که هدف و مقصدش وجه‌الله است، میتواند بدون پرداخت حتی دیناری ورودیه به این خط بی خطر وارد شود و به تناسب کشش و توان خویش در مسیری متناسب با سرعتش حرکت کند. از اینکه برخی کند حرکت میکنند چنانچه در مسیر خاص خود باشند جای نگرانی نیست بلکه آنکه کند است و آهسته میراند چنانچه در مسیر سریع السیر وارد شود یا واردش کنند احتمال برخورد و شکستگی رفته و لامحاله تا مدتی در هرپست و مسئولیتی غیر قابل استفاده میگردد.

«ادامه دارد»

---

۱۹ - صفحه ی ۱۵۴ از کتاب مدیریت و روابط عمومی تالیف دکتر نطقی از انتشارات دانشکده‌ی علوم ارتباطات اجتماعی

۲۰ - همان ماخذ صفحه ی ۱۷۵

۲۱ - همان ماخذ صفحه ی ۱۷۷

۲۲ - سوره ی انعام - آیه ی ۶۰

۲۳ - تفسیر صافی - جلد اول - صفحه ۵۶۰

چهل سال پیش در همین روز

موضوع ایران در مجمع عمومی ملل متفق حل خواهد شد

لندن - جلسه هیات وزیران که می‌بایستی دیشب تشکیل می‌شد، به واسطه هوای بد به صبح امروز موکول گردید.

در این جلسه مستر بوین از نتایج کنفرانس مسکو، همکاران خود را مطلع خواهد ساخت. راجع به مسئله ایران، رادیو لندن می گوید: انگلیس و آمریکا به دولت شوروی پیشنهاد کرده بودند یک کمیسیون مختلط سه دولت به ایران فرستاده شود و دولت شوروی حاضر به قبول این پیشنهاد به نظر می‌رسید، ولی بعدا امتناع ورزید. بنابراین مسئله ایران در مجمع عمومی ملل متفق حل خواهد شد و بدین مناسب مستر «برنس» وزیر خارجه آمریکا با هواپیما به لندن خواهد رفت که در مذاکرات شرکت نماید.

تیراندازی و قتل در قزوین

تلگرافی از قزوین از طرف اهالی رسیده مبنی بر اینکه انجمن نظار انتخابات انجمن های ایالتی و ولایتی شهرستان قزوین صبح دیروز تشکیل جلسه داد و در ساعت ۹ گرفتن تعرفه آغاز شد و مردم برای گرفتن تعرفه اجتماع کردند و در همین وقت طبق آنچه تلگراف کرده‌اند: عده‌ای مهاجر و عناصر مشکوک غیر قزوینی، از میان جمعیت ظاهر شدند تا مردم را به گرفتن تعرفه هایی که مردم به اخذ آن راضی نبودند، وادارند و بزور متوسل گردیدند. وقتی تهدید، کاری از پیش نبرد، دست به اسلحه برده و تیراندازی کردند، در نتیجه، سه نفر مورد اصابت واقع شدند که یکی از آنها به نام باقر فوت کرده و دو نفر دیگر در مریض خانه بستری شدند.

وزارت کشور پس از کسب اطلاع از این واقعه، مدیرکل و رئیس انتظامات وزارتخانه را مامور رسیدگی کرد و این دو نفر نیمه شب گذشته وارد قزوین شدند.

زدوخورد دردهات خمسه

اطلاع می‌رسد که عده ای از متجاسرین خمسه که در رأس آنها «یونس علی داد» رئیس حزب دموکرات خمسه قرار گرفته بود و به حدود قریه «نیگه کندی» و جامع سراحمله نموده بودند، به وسیله اهالی آن حدود عقب رانده می شوند. و درنتیجه خود یونس علی داد و دو نفر دیگر از سران آنها دستگیر و چهار نفر کشته، هفت نفر هم زخمی می شوند و یک قبضه تفنگ برنو، سه رأس اسب و دو قبضه مسلسل سبک از آنان به غنیمت گرفته می‌شود.

مجلس یادبود افسرانی که در غائله آذربایجان کشته شدند

دیروز صبح ارتش برای افسرانی که در غائله آذربایجان کشته شده‌اند، مجلس تذکری از ساعت ده صبح تا ساعت دوازده در مسجد مجد، برپا کرده بود. که درآن آقای نخست وزیر، آقایان وزیران و جمعی از نمایندگان مجلس و رجال و نیز وزیر جنگ و روسای ستاد ارتش و ژاندارمری و شهربانی حضور داشتند.

توقیف شاهد وصیت هیتلر

رادیو لندن - نیروهای انگلیسی در آلمان ژنرال «فن بلو» یکی از سه شاهدی که وصیت نامه هیتلر را امضاء نموده‌اند، دیروز توقیف نمودند. اما دو شاهد دیگری که این وصیت نامه را امضاء نموده‌اند، فوت کرده‌اند.

این ژنرال که وصیت نامه هیتلر را نیز امضا کرده است، مدتی به نام غیرمعلومی در آلمان پنهان بود. بازجویی از این ژنرال قریبا شروع خواهد شد.

تقاضای میهن ملی اعراب در آمریکا

رادیو بیروت - درنتیجه موافقت کنگره آمریکا با پیشنهاد مهاجرت یهودی‌ها به فلسطین و لزوم مسافرت عده‌ای از یهودی‌ها به این کشور، پیشنهادی از طرف یکی از نمایندگان مجلس شورای ملی عراق به مجلس شد دائربراینکه برای اعراب مقیم آمریکای شمالی و جنوبی یک میهن ملی عربی تأسیس شود که در منطقه کالیفورنی باشد. زیرا اعرابی که چندی است به آمریکا مهاجرت نموده‌اند، خدمات بسیار شایانی به آمریکای شمالی و جنوبی انجام داده‌اند و باید دروازه‌های کالیفرنی به روی مهاجرین عرب مانند فلسطین برای یهود، کاملا باز باشد.

اعتراض به دادگاه نورنبرگ

دولت یوگسلاوی درخواست کرده است که نام نایب السلطنه سابق مجارستان در لیست تبهکاران جنگ ثبت گردد.

دولت نامبرده پس از آنکه از آزادی «هورتی» نایب السلطنه این کشور مستحضر شد رسماً به دادگاه نورنبرگ در این باره اعتراض کرد.

بنا براین ممکن است که «هورتی» دوباره دستگیر شود.

در هند

رادیو دهلی - «نواب‌زاده لیاقت علی‌خان» منشی کل انجمن مسلمانان هندوستان دیروز اظهار داشت: مهمترین مشکلات هندوستان که تا به حال لاینحل باقی مانده بود، در پاکستان حل خواهد شد. هندوها نباید از تفاهم مسلمانان هند با سایر مسلمان‌های کشورهای خاورمیانه هراس داشته باشند زیرا عده هندوها بطوری زیاد هستند که تشکیل پاکستان و اتحاد آن با سایر مسلمانان خاورمیانه هیچگونه خطری برای آنها تشکیل نمی‌دهد.

جهت شرکت در مسابقات بزرگداشت ۲۲ بهمن

اردو نشینان تنیس روی میز کشور مشخص شدند

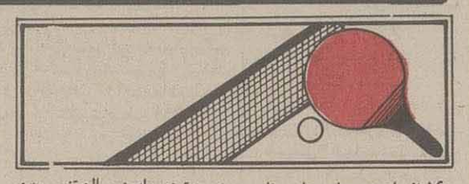

۱۶ نفر از چهره‌های صاحب نام تنیس روی میز کشور جهت شرکت در مسابقات بین المللی ۲۲ بهمن (دهه فجر) به اردو دعوت شدند.

روابط عمومی فدراسیون تنیس روی میز جمهوری اسلامی ایران در تماسی با سرویس ورزشی روزنامه اطلاعات ضمن اعلام خبر فوق، اطلاع داد: مسابقات رده‌بندی دسته یک کشور و انجام دور مقدماتی انتخابی تیم ملی جهت شرکت در مسابقات بزرگداشت ۲۲ بهمن که با شرکت ۲۱ نفر از بازیکنان منتخب کشور از صبح روز نوزدهم دیماه به صورت دوره‌ای در سالن تنیس روی میز مجموعه ورزشی آزادی برگزار گردید، پس از انجام ۲۱۰ بازی، نفرات اول تا شانزدهم زیر انتخاب شدند.

۱ـ مجید احتشام زاده از تهران
۲ـ نعمت الله عالمیان از مازندران
۳ـ ناصر نجفی از تهران
۴ـ فواد کاسب از تهران
۵ـ منوچهر اسلامی از مازندران
۶ـ بهمن علیشیان از تهران
۷ـ سیروس وحید از آذربایجان غربی
۸ـ رحمت عالمیان از مازندران،
۹ـ مرتضی ناظمی از تهران
۱۰ـ محمد وهابی از مازندران
۱۱ـ امیر روشنی از خراسان
۱۲ـ فرید فرج پور از تهران
۱۳ـ مهران اوجانی از تهران
۱۴ـ ابراهیم علیدخت از آذربایجان شرقی
۱۵ـ خلیل عقل مند از آذربایجان شرقی
۱۶ـ امیر گنجی از تهران

براساس این گزارش، نفرات یاد شده می‌بایست خود را بعداز ظهر روز یکشنبه (۶۴/۱۱/۶) جاری به اردوی آمادگی تیم ملی در مجموعه آزادی معرفی نمایند.

از نکات قابل توجه این مسابقات پیروزی مجید احتشام زاده بر نعمت الله عالمیان از مازندران می‌باشد.

جهت شرکت در جام ۲۲ بهمن

رقابت ۲۰۶ فرنگی کار کشور در اهواز آغاز شد

اهواز ـ خبرنگار اطلاعات: مرحله دوم مسابقات کشتی فرنگی انتخابی جام ۲۲ بهمن (شهدای آب و برق) یادواره ناصر جامعی مربی کشتی خوزستان که در ماه گذشته در حین انجام وظیفه در سد شهید عباس پور به درود حیات گفت، با شرکت ۲۰۶ کشتی گیر از ۲۰ استان کشور طی مراسمی با حضور مرادعلی شیرانی رئیس و محمود معزی پور نایب رئیس فدراسیون کشتی جمهوری اسلامی در سالن ورزشگاه تختی اهواز آغاز گردید.

به گزارش خبرنگار ما، در این مراسم پس از تلاوت آیاتی از کلام الله مجید و اجرای سرود جمهوری اسلامی ایران رئیس هیأت کشتی خوزستان به شرکت کنندگان خیر مقدم گفت و پس از سخنان حجت الاسلام علی پور نماینده امام جمعه اهواز، شرکت کنندگان از مقابل قران مجید رژه رفتند، سپس مسابقات در اوزان مختلف آغاز شد.

در دور نخست این مسابقات، رقابت‌ها در اوزان ۴۸، ۵۲، ۵۷، ۶۲، ۶۸ و ۷۴ کیلوگرم دنبال شد که پیروزی کشتی گیران تهرانی در اوزان انجام شده نسبت به سایر کشتی گیران چشمگیر تر بود.

اشاره می‌شود که مسابقات انتخابی کشتی فرنگی از صبح دیروز آغاز گردیده و به مدت سه روز ادامه خواهد داشت. همچنین می‌توان از عدم حضور تیم اصفهان در این دوره از مسابقات به عنوان غایب بزرگ نام برد.

با معرفی ۱۰ تیم برتر جوانان تهران

امیدهای فردای فوتبال ایران را بهتر بشناسیم (۴)

* جوانان استقلال صدرنشین گروه چهارم

در گروه چهارم مسابقات فوتبال جوانان دسته اول باشگاههای تهران ۸ تیم حضور داشتند که رقابت اصلی میان تیم‌های استقلال، وحدت دارایی، سرخ حصار و نفت بوده است.

جوانان استقلال با کسب «۱۲» امتیاز از ۷ مسابقه با ۵ پیروزی و ۲ تساوی و بدون باخت به مرحله بعدی راه پیدا کرده است.

جوانان استقلال زیر نظر «عباس کردنوری» مدیر و مسئول کمیته فنی فوتبال این باشگاه و به سرپرستی «جواد قراب» و بمربیگری «محمد صلاحی» یکی از مربیان با تجربه در زمینه آموزش فوتبال جوانان در زمینهای خاکی و اسفالت پارک لاله تمرین بدنسازی می کنند و هفته‌ای ۲ جلسه هم در کنار تیم بزرگسالان استقلال به تمرین می‌پردازند. همکاری دو جانبه «قراب ـ صلاحی» کمک زیادی به شکل دادن تیم جوانان استقلال کرده است.

تنها مشکل تیم فوتبال جوانان استقلال این است که تعدادی از بازیکنان این تیم مانند: مجید نامجوی مطلق، رسول غنی زاده، محمود کلهر، صادق ورمزیار مجبورند در ۲ جا هم در تیم جوانان استقلال و هم در تیم بزرگسالان بازی مینمایند و علاوه بر آن بازیکنی مانند مجید نامجوی مطلق مجبور است در تیم منتخب الف تهران هم بازی کند.

در تیم استقلال جوانانی مانند: رسول غنی زاده، محمود کلهر، محسن گروسی، مجید نامجوی مطلق، اصغر رضایی حضور دارند که مردان بزرگی را در تیم استقلال نوید خواهند داد.

کمیته فوتبال استقلال قبل از آنکه چشم به مقام قهرمانی جوانان خود داشته باشد سعی بر آن دارد تا کمبودهای بزرگسالان خویش را از میان آنان جستجو کند.

* اسامی بازیکنان تیم فوتبال جوانان استقلال، ایستاده از سمت راست: صادق ورمزیار، سعید رضوانی، کامران خدرزاده، اصغر رضایی، امید نجات، رسول غنی زاده نشسته از سمت چپ: باقر عریف، رامین قاضی زاده، محسن گروسی، محمود کلهر، حامد نجات پور

فوتبال این باشگاه و به سرپرستی «جواد قراب» و بمربیگری «محمد صلاحی» یکی از مربیان با تجربه در

در دنباله مسابقات والیبال باشگاههای تهران

شیشه‌وگاز، پارس خودرو خسته‌را بردوهما بر نفت غلبه کرد

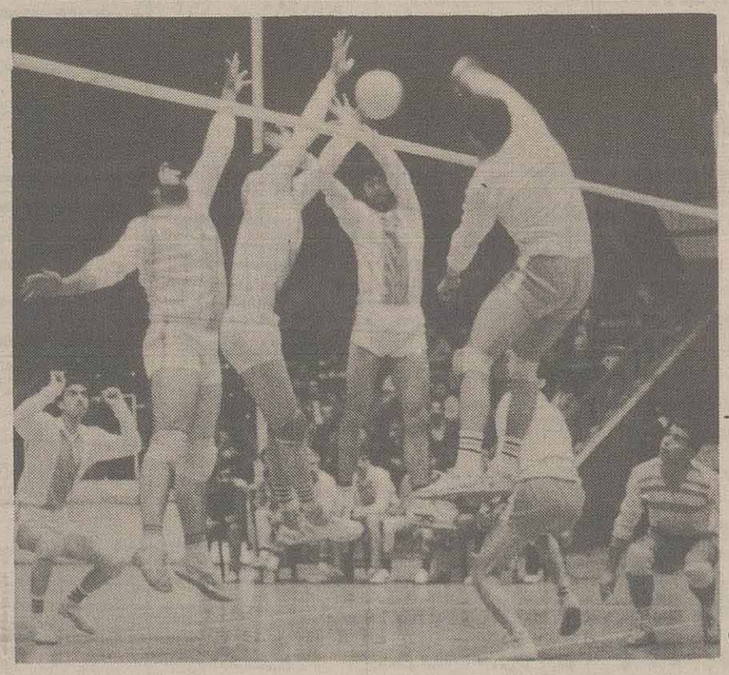

مسابقات والیبال باشگاههای تهران (بزرگداشت ۲۲بهمن) عصر دیروز با انجام دو دیدار میان تیم‌های پارس خودرو با شیشه‌وگاز و هما با نفت، پنجمین هفته خود را آغاز کرد.

شیشه و گاز۳ ـ پارس خودرو۱

(۱۵ـ۹، ۱۵ـ۸، ۱۵ـ۱۰، ۱۵ـ۵)

سرداور: رضا عناصری، داور: حمید حق بین

شیشه و گاز و پارس خودرو آغازگر دیدارهای هفته پنجم بودند. تیم پارس خودرو که هفته گذشته دیدار ماراتن گونه‌ای را از تیم ایران خودرو با نتیجه ۳بر۲ برده بود و سپس با رأی کمیته انضباطی هیأت والیبال برنده واقعی این میدان خواهد بود.

بنظر ما بستگی به شرایط تیمی و ستارگان هر دو تیم در آن مقطع دارد که البته با در نظر گرفتن جوانی و مهره‌های تکنیکی یوونتوس و در صورت عدم آسیب دیدگی آنان، شانس قهرمان اروپا برای صعود به دور بعدی بیشتر است.

شرایط فوق را میتوان عیناً در نزد دو تیم بایرن مونیخ و اندرلشت بروکسل مشاهده کرد، زیرا هر دو از قدرت نفوذ زیادی برخوردار بوده و در بین بازیکنان هر دو تیم چهره‌های صاحب نام اروپا دیده می‌شوند.

لوتهار ماتیوس، سورن لربی، اوگن تالر، ژان ماری پفاف و رومینگه چهره‌های با ارزش بایرن میباشند و در نزد اندرلشت، و اندربرگ، انزواسکیفو، یان کولمانس، و... افرادی میباشند که حضورشان در نزد هر تیمی برای پیروزی کافیست. در جام حذفی اروپا که جام در جام نامیده میشود، این تناقض کمتر دیده می‌شود و تیم‌ها هر کدام در حد و قدرت خویش برابر حریفی همتام و هم قدرت خود قرار گرفت. هنایی‌ها که در این بازی از سوی نفتی‌ها، خطری احساس نمی کردند، پرویز بهرام کرمانشاهی بهترین بازیکن خود را در روی نیمکت ذخیره‌ها نشانده بودند و رستمیان بازیکن قدیمی خود را پس از چند ماه دوری به میدان آوردند. در گیم اول تیم‌ها به راحتی ۱۵ـ۹ به برتری رسید. در گیم دوم، در اوایل بازی، غرور بازیکنان هما سبب شد که نفتی‌ها ۶ بر صفر پیش بیفتند. تذکرات به موقع «پیشوا» همانی‌ها با سرویس‌های خوب رستمیان و دفاع‌های متشکل صفریان و گلشن و حضور خوب حاج مهدی قلی و فرزین خسروی اسکویی در جلوی تور و ضعف توپ رسانی بازیکنان نفت، نهایت استفاده را بردند و ضمن جبران عقب ماندگی در حالی که نفتی‌ها همچنان در امتیاز ۶ توقف کرده بودند پس از برتری ۱۲ ـ۶، ۱۵ـ۸ به پیروزی رسیدند. در گیم سوم یاران نفت که در دفاع و حمله، یارای برابری با یاران هما را نداشتند پس از عقب ماندگی با نتیجه ۴ـ۹، این گیم را راحت‌تر از دو گیم قبلی ۱۵ـ۷ به حریف واگذار کردند.

لازم به یاد آوری است که تیم نفت نسبت به فصل قبل بهتر ظاهر گشته است.

اسامی بازیکنان هما: کامران سوهانی، حسن رستمی، علی گلشن، مهران صفریان، فرزین خسروی اسکویی، پرویز بهرام کرمانشاهی، حسین حاج مهدی قلی، علی گیلانی، حمید عباسی، مربی: ناصر پیشوا.

* عصر دیروز تیم والیبال شیشه و گاز در سالن شهید افراسیابی مقابل والیبالیست‌های پارس خودرو روز خوبی را پشت سر گذاشت. عکس صحنه‌ای از جدال این دو تیم را نشان می‌دهد که با نتیجه ۱ـ۳ به سود شیشه و گازیها خاتمه یافت.

تهران با محرومیت سه هفته‌ای مربی خود، شاهپور گرشاسبی روبرو شد و نیز بازی برده را ۳برصفر بازنده اعلام گردید، با روحیه‌ای نامناسب برابر تیم شیشه و گاز که مجدداً با در اختیار گرفتن محتشمیان مربی قبلی خود، به روزهای خوب گذشته نزدیک می‌شود، قرار گرفت. شیشه و گازی‌ها که در گیم اول، بیژن کاظمی مهره مؤثر خود را به علت ناراحتی پا در ترکیب خود نداشتند، نتوانستند چیزی از خود نشان دهند و پارس خودرو پس از برتری ۱۲ـ۶، ۱۵ـ۹ به پیروزی رسید. از گیم دوم که بیژن کاظمی به میدان آمد، تیم شیشه و گاز از بهم ریختگی حریف حداکثر استفاده را برد و برای پیروزی، با دشواری چندانی روبرو نشد. این تیم سه گیم بعدی را با نتایج ۱۵ـ۸، ۱۵ـ۱۰ و ۱۵ـ۵ به سود خود کرد تا به دومین پیروزی خود از سه دیدار برگزار شده‌اش دست یابد.

اسامی بازیکنان شیشه و گاز: علی حاج مهدی قلی، رضا نوری، مسعود کحالی، رضا امانی، رسول آوازی، حسین ناصربخت، فرهاد حاج‌حسن، مجید جهانشاهی، جاوید نجفی، بیژن کاظمی، محمود مدنی، مربی: جواد محتشمیان

هما۳ ـ نفت۰

(۱۵ـ۹، ۱۵ـ۸، ۱۵ـ۷)

سرداور: سیدمحمد باقرزاده، داور: کامران مقدم

تیم والیبال هما که بالاخره در هفته چهارم، رنگ پیروزی را به خود دیده بود، اینبار در مقابل تیم نفت که تنها یک پیروزی در کارنامه خود

ورزش در جهان

پنجشنبه شب زوریخ، شاهد برگزاری قرعه کشی مرحله یک چهارم نهائی سه جام باشگاههای اروپا بود.

کلیه دیدارهای رفت روز چهارشنبه، ۱۴ اسفند ماه سال جاری و دیدارهای برگشت، روز چهارشنبه ۲۸ اسفندماه می‌باید برگزار شود.

بحث و بررسی نتایج این دوره را میتوان به هفته‌ای که این دیدارها در آن انجام میشود موکول کرد، ولی بد نیست فهرست وار و نگاهی کوتاه این مسابقات را دنبال کنیم.

در مسابقات جام قهرمانی باشگاهها، بدترین قرعه نصیب بارسلونا و یوونتوس و از طرفی دو تیم بایرن مونیخ و اندرلشت شده است.

زیرا بغیر از این چهار تیم، بقیه تیم‌ها شرایط بهتری دارند، بخصوص «آسته آوا» رومانی که حریف بسیار ساده‌ای چون «لاهتی» از فوتبال آماتور فنلاند را رودر رو دارد. آیردین از اسکاتلند و گوتنبرگ از سوئد هم شرایط مساوی برای صعود دارند، مضافاً اینکه آیردین بخاطر در خدمت داشتن اکثر مهره‌های تیم ملی اسکاتلند در حال حاضر بر گوتنبرگ از سوئد چربش بیشتری دارد.

ولی جنگ واقعی در این میان را چهار تیم نخست یعنی بارسلونا، یوونتوس، بایرن و اندرلشت بعهده دارند و رویارونی هر کدام از این چهارتیم می‌تواند فینالی دلچسب و معقولی را ارائه نماید، اما از بخت بد، دو تیم از میان چهار تیم یاد شده بخاطر قرعه بد باید از گردونه خارج شوند.

بارسلونا که در آغاز فصل فوتبال باشگاههای اسپانیا، شرایط خوبی نداشت و حتی تا مقام یازدهم جدول صعود کرد، کم کم فرم اصلی خود را باز یافته است.

این مطلب را مربی قصه گوی آنان «تری ونابلز» اذعان نموده است.

«استیو آرچی بالد» و «برندشوستر» دوچهره اسکاتلندی و آلمانی این تیم به روزهای اوج خود رسیده اند و همین امر باعث گردیده تا بارسلون تا مقام دوم جدول خود را بالا بکشد.

حریف بارسلونا، «یوونتوس» تیمی گذشته را از دست بدهد، ولی پیوستن جوانی بنام «آلدوسرنا» از تیم «تورینو» به این تیم تمام پیش‌بینی‌ها در مورد یوونتوس نقش برآب شد. یوونتوس حالا با شش امتیاز اختلاف نسبت ناپولی تیم دوم جدول، درصدر جدول باشگاههای اسپانیا قرار دارد که این خود یک رکورد برای یاران «جیوانی تراپاتونی» مربی یوونتوس محسوب میشود.

در هر حال هیچ کس نمی‌تواند از حالا پیش‌بینی کند که کدام تیم

برنامه دیدارهای سه جام باشگاههای اروپا

* جام باشگاههای اروپا
* بارسلون (اسپانیا) ـ یوونتوس (ایتالیا) قهرمان دوره قبل
* بایرن مونیخ (آلمان غربی) ـ اندرلشت (بلژیک)
* آیردین (اسکاتلند) ـ گوتنبرگ (سوئد)
* آسته اوا (رومانی) ـ کوسیسی لاهتی (فنلاند)

جام برندگان جام (جام در جام)

* ستاره سرخ (یوگسلاوی) ـ آتلتیکومادرید (اسپانیا)
* راپیدوین (اتریش) ـ دینامو کیف (شوروی)
* دوکلاپراگ (چکسلواکی) ـ بنفیکا (پرتغال)
* دینامودرسدن (آلمان شرقی) ـ بایر اوردینگن (آلمان غربی)

جام یوفا (اتحادیه)

* نوشاتل زاماکس (سوئیس) ـ رئال مادرید (اسپانیا)
* کلن (آلمان غربی) ـ اسپورتینگ لیسبون (پرتغال)
* انتر میلان (ایتالیا) ـ نانت (فرانسه)
* هایدوک (یوگسلاوی) ـ وارگم (بلژیک)

* «آلدوسرنا» مهاجمی که امسال با رفتن مهره‌هائی مانند تاردلی، روسی و بونیک از یوونتوس در این تیم به اندازه‌هائی دست نیافتنی رسیده است، در برابر بارسلونیها میتواند همراه با پلاتینی مرد سه ساله اروپا جزو مطرح‌ترین‌ها باشد.

برخورد یوونتوس و بارسلون در فینال این جام میتواند دیداری بسیار زیبا باشد که در این مرحله یکی از این دو مجبور به حذف خواهند بود.

قرعه کشی جام باشگاههای اروپا به سود بزرگان نبود

در جام یوفا، شاید بهترین شانس را رئال مادرید صدرنشین فوتبال اسپانیا و مدافع عنوان قهرمانی دارا باشد.

رئالی‌ها دو سال متوالی برپا کننده بزرگترین حادثه در این جام بوده‌اند. سال پیش اندرلشت را پس از شکست بزرگ در بروکسل، در مادرید ۶ـ۱ مغلوب کرده و به دوره بعد رفتند و در نهایت با پیروزی در دو بازی رفت و برگشت در برابر ویدنوتون به جام اتحادیه اروپا رسیدند، امسال نیز در مرحله یک هشتم نهائی، در بازی رفت، ۱ـ۵ مغلوب بزرگ مونشن گلادباخ از آلمان غربی شدند ولی دو هفته بعد در یک بازی دیدنی حریف را با شکستی خیره کننده مواجه ساخته و خود پا به این مرحله گذاشتند.

آنچه مسلم است اینکه تیم «نوشاتل» نمی تواند برای تیم بزرگی مانند رئال خطرآفرین باشد و این مسئله با نتایجی که سفیدپوشهای رئالی بدست آورده‌اند، منطقی‌تر به نظر میرسد. البته حضور مهره کهنه کاری مانند «اولی اشتلیکه» در قلب خط دفاعی تیم سوئیسی و آسیب‌پذیری رئالیها در خارج از خانه حتی با ستارگانی مثل «ماسدا»، «کاماچو»، «گوردیلو»، «سانتیلانا» و «سانچز»

مهاجم افسانه‌ای این تیم، میتواند برای رئال در سوئیس مشکل آفرین باشد. از طرفی این تیم دارای سازماندهی و هماهنگی تیمی مانند گلادباخ را ندارد و با تمام بازیکنان نامدار خود، در برابر مادریدیها نتیجه‌ای به جز شکست بر آن متصور نمی‌باشد. حالا رویارونی «اولی اشتلیکه» که چند ماه پیش با حالتی قهرآمیز رئال را ترک گفت، با همبازیهای سابقش میتواند هیجانی دیدنی به مسابقه بدهد.

در این مسابقات برخورد انتر میلان با نانت نیز از تماشائی‌ترین دیدارها بحساب می‌آید. انتر که این روزها یکی از پرستاره‌ترین تیم‌های اروپائی محسوب میشود، در برابر تنها تیم فرانسوی در هر سه جام قرار میگیرد. نانت که با دراختیار داشتن «وحید هلیل هودزیچ» چهره صاحب نام و مسلمان یوگسلاوی هنوز هم از بهترین تیم‌های فرانسه میباشد، این روزها در شرایط خوبی است مضافاً اینکه «ژان کلود سوادو» مربی این تیم گفته است، ما تا مرحله فینال بخوبی پیش خواهیم رفت.

شاید او حضور چهره‌هائی مانند «آیاچه» مدافع راست، «تور» هافبک وسط دو یار ملی پوش خود و همچنین «پروچاگا» هافبک آرژانتینی این تیم و دیگر سانتر خود «آمیس» که در کنار «هلیل هودزیچ» سانتر ایده‌آلی بوجود آورده‌اند را دلیل این ادعا می‌داند.

از سوئی دیگر میتوان گفت: «ژان کلود سوادو» شاید فکر نمیکرده است، در برابر انتر میلان با یک دوجین از بهترین‌های فوتبال ایتالیا مانند «کولوواتی»، «بارسی»، «برگومی»، «تاردلی»، «رومینگه» و «برادی» قرار می‌گیرد که چنین ادعائی نموده است.

حالا باید تا ۱۴ اسفند ماه یعنی روز برگزاری اولین دور این دیدارها صبر کرد سپس به تحلیل و بررسی آنها پرداخت.

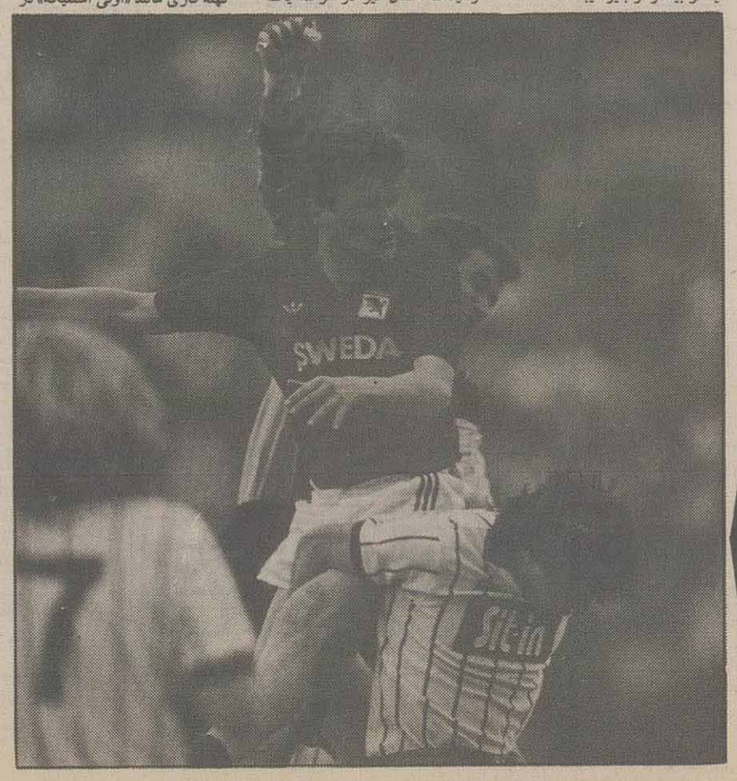

دیدار شاهین ـ استقلال روز سه‌شنبه مستقیماً از تلویزیون پخش می‌شود

* دیدار پایانی مسابقات فوتبال باشگاههای تهران بین تیم‌های شاهین و استقلال، روز سه شنبه (۶۴/۱۰/۲۴) مستقیماً از شبکه سراسری تلویزیون پخش می‌شود.

عبدالرضا درویش مسئول روابط عمومی هیأت فوتبال استان تهران در تماسی با سرویس ورزشی روزنامه اطلاعات، ضمن اعلام خبر فوق، گفت: دیدار فینال مسابقات فوتبال باشگاههای تهران بین تیم‌های شاهین ـ استقلال و همچنین مسابقه رده‌بندی تیم‌های هما ـ پتروشیمی در روز سه شنبه (۶۴/۱۰/۲۴) همزمان رأس ساعت ۲ بعد از ظهر به ترتیب در استادیوم‌های آزادی و شهید شیرودی برگزار می‌شود.

براساس همین گزارش، فروش بلیط‌های مسابقه شاهین ـ استقلال که از صبح امروز پر گیشه‌های ورزشگاه شهید شیرودی آغاز شده است فردا (دوشنبه) نیز از ساعت ۹ صبح تا ۶ بعد از ظهر ادامه خواهد داشت و در روز سه شنبه (پس فردا) نیز بلیط از ساعت ۹ صبح تا ۱۲ ظهر در باجه‌های ورزشگاه شهید شیرودی بفروش می‌رسد. لازم به تذکر است که در روز برگزاری مسابقه میان دو تیم شاهین و استقلال در باجه‌های ورزشگاه آزادی بلیط بفروش نخواهد رسید.

درویش همچنین افزود: برای انتقال تماشاچیان به استادیوم آزادی، اتوبوس‌های شرکت واحد از میادین راه‌آهن، انقلاب و امام حسین آماده خواهند بود. لذا از کلیه تماشاگران تقاضا می‌شود برای هرچه بهتر برگزار شدن دیدار پایانی مسابقات فوتبال باشگاههای تهران با مأمورین و برگزار کنندگان مسابقه همکاری کنند.

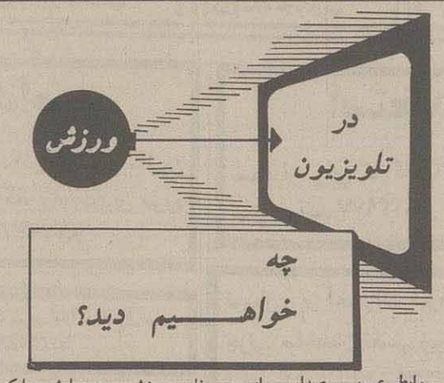

روابط عمومی صداوسیمای جمهوری اسلامی در تماسی با سرویس ورزشی روزنامه اطلاعات،

برنامه «ورزش و مردم» امشب را که از شبکه اول تلویزیون پخش می‌شود، به شرح زیر اعلام کرد:

* گزارشی از مسابقات قهرمانی بسکتبال آسیا دیدار تیم‌های ایران و مالزی، صحنه‌هایی از مسابقات دوچرخه‌سواری قهرمانی جهان در پیست که در دو رشته قهرمانی در ایتالیا برگزار گردید،

تصاویری از مسابقات فوتبال باشگاههای آلمان غربی، قسمت‌هایی از مسابقات فوتبال سراسری قدس، دیدار تیم‌های تهران ـ مازندران،

رویدادهای ورزشی در استانهای مختلف، مسابقات کورس سوارکاری در آلمان، نمایش نرمش ورزشی راهیان کربلا، گزارشی از صنعتگر خرم‌آبادی پیرامون دستگاه بدن‌سازی و نیز گفتگو با میهمان هفته (سرحدی‌زاده وزیر کار).

دیدار مسئولین روابط عمومی وارشاد ادارات کل تربیت بدنی با فرمانده نیروی زمینی در اهواز

در ادامه بازدید مسئولین روابط عمومی وارشاد ادارات کل تربیت بدنی استانهای کشور از جبهه‌های نبردحق علیه باطل، این برادران با سرهنگ صیادشیرازی فرمانده نیروی زمینی ارتش جمهوری اسلامی ایران دیدار کردند.

در این دیدار ابتدا، صمدی مسئول دفتر روابط عمومی وارشاد سازمان تربیت بدنی گزارش مختصری از گردهم آیی وانگیزه تشکیل آن در اهواز وبازدید از جبهه های نبرد اسلام علیه کفر را ارائه نمود، سپس سرهنگ صیاد شیرازی ضمن تقدیر از برگزاری اینگونه گردهم آیی‌ها، اهمیت ویژه تربیت بدنی و ورزش را در امر آمادگی رزمندگان اسلام برشمرد.

آنگاه از مسئولین روابط عمومی وارشاد ادارات کل تربیت بدنی خواست تاهر چه بیشتر فرهنگ جبهه‌ها وارزش های والای رزمندگان اسلام را درمحیطهای ورزشی حکمفرما نمایند.

والیبال حذفی کارگران تهران قرعه کشی شد

مسابقات والیبال حذفی کارگران تهران با شرکت ۳۸ تیم قرعه‌کشی شد.

به گزارش اداره کل تربیت بدنی وزارت کار، این مسابقات از روز ۲۹ دی ماه جاری در روزهای فرد هفته و نیز جمعه‌ها در سالن شهید حیدرنیا دنبال خواهد شد.

براساس این گزارش، همچنین کلاس داوری درجه۳ والیبال با شرکت ۴۰ نفر از داوران سراسر کشور در استادیوم شهید حیدرنیا تشکیل شده است.

فوتبال گل کوچک در چیت ری

یکدوره مسابقات فوتبال بصورت گل کوچک و با شرکت ۲۰ تیم از قسمت‌ها و واحدهای مختلف کارخانه چیت ری برگزار شد که طی آن تیم خیبر به مقام اول دست یافت. تیم‌های شهید اسماعیل‌پور و شهیدمیرزایی بترتیب دوم و سوم شدند.

* اسامی بازیکنان تیم خیبر: حسن پیرانه، حسین فردآزاد، ناصر مرتضایی، سیدعلی غیاثیان.

جام حذفی کارگران تهران

چهارمین دوره مسابقات فوتبال جام حذفی کارگران تهران (بزرگداشت ۲۲ بهمن)، با شرکت ۱۲۸ تیم از واحدهای مختلف کارگری در ۸ گروه ۱۶ تیمی در زمینهای فوتبال ایران خودرو، شهید مرغوب کار و کیان تایر همچنان ادامه دارد.

براساس گزارش خبرنگار ما، تاکنون «۲۵» تیم فوتبال کارگری از صحنه این رقابت‌ها حذف شده‌اند.

از حوادث قابل ذکر هفته گذشته، حذف دو تیم شوفاژ کار و تولیدی فرهاد بوده است. در تیم فوتبال شوفاژ کار بازیکنان سرشناسی چون اصغر حاجیلو، مهدی لطفی، حسن نیوی و... بازی می‌کردند و در تیم تولیدی فرهاد چهره های خوبی مانند بهتاش فریبا، فرهاد اناری و... توپ می‌زدند.

براساس این گزارش، تاکنون این نتایج بدست آمده است:

* بافت آزادی ۳ ـ تولیدی فرهاد ۲
* پنها ۲ ـ شوفاژ کار ۱
* ویتانا ۳ ـ پروفیل پارس ۰
* تیغ ایران ۵ ـ تعاونی کارگران چاپ ۳
* مرکز تهیه فلزات ۲ ـ شیر پاک ۰
* جواهریان ۲ ـ شرکت گاز ۱
* زعیم ۱۰ ـ آردو ۹ (با ضربات پنالتی)

برنامه بازیهای این هفته

* **دوشنبه ۶۴/۱۰/۲۳ (فردا)، زمین فوتبال شماره ۴ ورزشگاه آزادی**

ساعت ۱/۵ بعدازظهر: مارگارین ـ تامین اجتماعی، ساعت ۳ بعدازظهر: قطعات یدکی ایران خودرو ـ رنگ شمس

* **سه شنبه ۶۴/۱۰/۲۴، زمین فوتبال ورزشگاه شهید مرغوب کار**

ساعت ۸ صبح: سازمان آب ـ فرآورده های تزریقی، ساعت ۹/۵ صبح: راه‌آهن ـ شیر پاستوریزه، ساعت ۱۱ صبح: فریزر ایران ـ ایران ترانسفو، ساعت ۱/۵ بعدازظهر: دورال ـ رادیو الکتریک، ساعت ۳ بعدازظهر: روزنامه اطلاعات ـ اکباتان

ورزشگاه ایران خودرو

ساعت ۸ صبح: اتحادیه الکتریک ـ صنایع هواپیمایی، ساعت ۹/۵ صبح: ایران تایر ـ کاشی سعدی، ساعت ۱۱ صبح: سازمان گوشت ـ کارتن ایران.

فوتبال ورزشگاه کیان تایر

ساعت ۸ صبح: پرسی گاز ـ داروسازی لقمان، ساعت ۹/۵ صبح: بوتان ـ مرکزی دارو پخش، ساعت ۱۱ صبح: پروفیل نیمه سبک ـ اتحادیه امکان، ساعت ۱/۵ بعدازظهر: خاور ـ حریر، ساعت ۳ بعدازظهر: هواپیمایی آسمان ـ شهاب یدک

* **چهارشنبه ۶۴/۱۰/۲۵، زمین فوتبال شماره ۴ ورزشگاه آزادی**

ساعت ۱/۵ بعدازظهر: کیان تایر ـ طرح توسعه تلفن، ساعت ۳ بعدازظهر: صنایع سبک ـ جوراب آسیا

* **پنجشنبه ۶۴/۱۰/۲۶، زمین فوتبال ورزشگاه شهید مرغوب کار**

ساعت ۸ صبح: کولاب ـ آما، ساعت ۹/۵ صبح: شیشه و گاز ـ پالایشگاه، ساعت ۱۱ صبح: چیت تهران ـ تجزیه مبادلات پستی، ساعت ۱/۵ بعدازظهر: شادانپور ـ بیمه های ملی شده، ساعت ۳ بعدازظهر: ساسان ـ فرآورده های نساجی

راهنمای شماره‌ای نیازمندیهای اطلاعات

ساعت کار نیازمندیهای اطلاعات ۷/۳۰ تا ۱۴/۳۰
قبول آگهی تلفنی ۷/۳۰ الی ۱۸
پنجشنبه ها : ۷/۳۰ الی ۱۳/۳۰
هزینه آگهی معمولی سطری ۳۰۰ ریال و حروف بزرگ، کادری و کلیشه سطری ۴۰۰ ریال. بالای صفحات یکتونی سطری ۵۰۰ ریال

ردیف	خرید، فروش، خدمات منزل	ردیف		ردیف	املاک و مستغلات
۱	فروش لوازم	۲۲	فروش جونور و سیکلت	۱۱	آپارتمان فروشی
۲	خرید لوازم	۲۳	خرید اتومبیل	۱۲	آشپزخانه فروشی
۳	خرید لوازم دست دوم	۲۴	نمایشگاه اتومبیل	۱۳	ویلا فروشی
۴	تعمیر لوازم	۲۵	معاوضه اتومبیل	۱۴	زمین فروشی
۵	تعمیر یخچال و سردخانه	۲۶	آژانس کرایه اتومبیل	۱۵	باغ فروشی
۶	تعمیر پکیج	۲۷	مورد نیاز کرایه اتومبیل	۱۶	مغازه فروشی
۷	تعمیر پکن	۲۸	برای اتومبیل شما	۱۷	فروش و سرقفلی مغازه
۸	تعمیر تلویزیون	۲۹	پارکی شهر و شهرستان	۱۸	فروش و سرقفلی زیرزمین
۹	تعمیر کولر	۳۰	جرثقیل کرایه	۱۹	فروش و سرقفلی انبار
۱۰	تعمیر ماشین لباسشویی	ردیف	ایجاد کار و تدارش	۲۰	اجاره و آپارتمان
۱۱	تعمیر ساعت	۴۱	استخدام	۲۱	اجاره خانه
۱۲	تعمیر پکیج	۴۲	جویای کار	۲۲	اجاره ویلا
۱۳	تعمیر کولر	۴۳	شریک	۲۳	اجاره باغ
۱۴	لوله کشی گاز	۴۴	انجام حسابرسی و حسابداری	۲۴	اجاره مغازه
۱۵	تعمیر شوفاژ	۴۵	ترجمه مدارک	۲۵	اجاره زیرزمین
۱۶	تعمیر پمپ	ردیف	آموزش فرهنگی	۲۶	اجاره کارگاه و انبار
۱۷	تعمیر ژنراتور	۵۱	تدریس خصوصی	۲۷	معاوضه ملک
۱۸	تعمیر ساعت	۵۲	کلاس درس	۲۸	رهن
۱۹	تعمیر پکن	۵۳	آموزش نقاشی	۲۹	مورد نیاز اجاره و آپارتمان
۲۰	تعمیر ماشین	ردیف	اتومبیل	۳۰	مورد نیاز اجاره و ویلا
۲۱	تعمیر ماشین	۶۱	فروش اتومبیل	۳۱	مورد نیاز اجاره و اتاق
۲۲	تعمیر ماشین			۳۲	مورد نیاز اجاره مغازه
۲۳	تعمیر ماشین			۳۳	مورد نیاز اجاره زیرزمین
۲۴	تعمیر ماشین			۳۴	مورد نیاز اجاره کارگاه و انبار
۲۵	تعمیر ماشین			۳۵	مورد نیاز رهن
۲۶	تعمیر ماشین			۳۶	آپارتمان خریدیم
۲۷	تعمیر ماشین			۳۷	خانه خریدیم
۲۸	تعمیر ماشین			۳۸	ویلا خریدیم
۲۹	تعمیر ماشین			۳۹	زمین خریدیم
۳۰	تعمیر ماشین			۴۰	مغازه خریدیم
۳۱	تعمیر ماشین			۴۱	نگاه معلقات آقای
۳۲	تعمیر ماشین			ردیف	خدمات ساختمانی
۳۳	تعمیر ماشین			۱۰۱	ساختمان سازی
۳۴	تعمیر ماشین			۱۰۲	تعمیرات ساختمان
۳۵	تعمیر ماشین			۱۰۳	پوشش ساختمان
۳۶	تعمیر ماشین			۱۰۴	نقشه کشی ساختمان
۳۷	تعمیر ماشین			۱۰۵	داربست
۳۸	تعمیر ماشین			۱۰۶	تزئینات و دکوراسیون
۳۹	تعمیر ماشین			۱۰۷	لوله بازکنی و تخلیه چاه
۴۰	تعمیر ماشین			ردیف	تلفن و تلکس
۴۱	تعمیر ماشین			۱۱۱	معاملات تلفن و تلکس
۴۲	تعمیر ماشین			۱۱۲	فروش تلفن
۴۳	تعمیر ماشین			۱۱۳	خرید تلفن
۴۴	تعمیر ماشین			۱۱۴	تعمیر تلفن و تلکس
۴۵	تعمیر ماشین			ردیف	خدمات عمومی
۴۶	تعمیر ماشین			۱۲۱	پانسیون مبله دار
۴۷	تعمیر ماشین			۱۲۲	پانسیونر مبله دار
۴۸	تعمیر ماشین			۱۲۳	مهد کودک
۴۹	تعمیر ماشین			۱۲۴	کمیته دو
۵۰	تعمیر ماشین			۱۲۵	باشگاه ورزشی
۵۱	تعمیر ماشین			ردیف	ماشین آلات صنعتی و ساختمانی
۵۲	تعمیر ماشین			۱۳۱	ماشین آلات فروش
۵۳	تعمیر ماشین			۱۳۲	ماشین آلات خرید
۵۴	تعمیر ماشین			۱۳۳	ماشین آلات کرایه
۵۵	تعمیر ماشین			۱۳۴	مورد نیاز کرایه ماشین آلات
۵۶	تعمیر ماشین			۱۳۵	آگهی های گوناگون
۵۷	تعمیر ماشین				
۵۸	تعمیر ماشین				
۵۹	تعمیر ماشین				
۶۰	تعمیر ماشین				
۶۱	تعمیر ماشین				
۶۲	تعمیر ماشین				
۶۳	تعمیر ماشین				
۶۴	تعمیر ماشین				
۶۵	تعمیر ماشین				
۶۶	تعمیر ماشین				
۶۷	تعمیر ماشین				
۶۸	تعمیر ماشین				

قالیشوئی و رفوگری توحید
با مسئول ساعتی و ساعت مشغول به کار
۵۵۷۸۶۹-۵۵۶۵۲۴

قالیشوئی شریف و غلوتیزی
سرویس در تمام نقاط تهران
رفوگری دارکشی رنگرزی
۶۳۷۶۵۶

قالیشوئی ماژیک اصل
مجهز بدستگاه های تمام اتوماتیک خشکشوئی مبلمان موکت
تلفن ۹۲۳۷۲۴ - ۷۳۰۶۴۸ - ۵۹۰۰۵۴

خشکشوئی مبل موکت
نظافت و پارکت
۶۳۹۱۵۱-۲۲۱۳۰۲
آ-۳۹۴۱۵

پارکت تعمیر و لاک
سنگسابی واکس مولیش
۸۵۵۸۴۹ و ۷۵۰۲۱۷
آ-۳۸۰۵۲

پاک برف ۷۶۱۶۹۹
خشکسوئی موکت مبلمان فرش
آ-۳۸۶۱۰

حتی جمعه ها
موکت ۸۵۷۳۶۲
مبلمان ۸۶۶۶۸۳

قالیشوئی رفوگری نمونه
باکر اسلامی
۵۵۵۲۱۲

قالیشوئی صابر
بادستگاه اتوماتیک کر وبااصول اسلامی کر داده می شود
۳۵۲۳۶۸-۵۵۱۹۶۵

قالیشوئی رفوگری سهراب
۳۶۲۷۹۹

قالیشوئی و رفوگری عمو اوغلی
۵۹۳۱۱۴
۳۳۷۹۰۲

قالیشوئی نائین
۷۲ ساعته با رنگ ثابت
۲۷۹۴۸۹ و ۵۴۶۲۲۷
۲۷۶۱۷ و ۲۹۳۲

قالیشوئی ابوقالی شناراشستشو وگرمید هد
۵۵۰۸۴۳-۵۵۴۳۱۵
۶۵۷۷۴۸

قالیشوئی رفوگری شربت اوغلی
۵۹۲۶۴
۵۵۱۷۹۱

قالیشوئی رفوگری طاهر
عباس آباد ۸۶۵۱۹۷
۵۵۵۰۱۶

قالیشوئی بیوک
تحویل ۲۴ ساعته
رنگبرداری و رفوگری
۷۷۱۱۸-۵۵۱۳۶۰
۵۲۰۹۴۷-۵۶۹۸۶۰

قالیشوئی تهران پارس
پذیرش و دفتر
۷۹۲۱۵۱
۷۹۰۲۱۲

جیپ آهو مدل ۵۷ فروشی
۸۹۲۴۴۶

بنز ۲۵۰ کارکرد کم کاملاً سالم سقف برقی مدل ۶۷ تلفن
۲۶۱۵۹۶
آ-۳۹۶۱۵

بیوک بی ۲ مدل ۵۷ شیشه ها رنگی و برقی نقره ای بالاترین پیشنهاد فروشی ۸۵۶۹۴۹
آ-۳۹۶۳۰

داتسون ۱۸۰ بی مدل ۷۷ بسیار تمیز فوری فروشی ۳۰۳۶۱۸
آ-۳۹۶۲۹

پونتیاک مدل ۶۵ فول اتوماتیک ارزان قیمت ۵۲۴۸۲۱
آ-۳۹۵۲۱

پیکان استیشن ۵۶ فروشی ۶۳۶۴۱۹
آ-۱۱۸۴۵

آریا فروشی مدل ۵۰ تلفن ۸۶۱۳۵۱
آ-۱۱۸۴۲

ژیان مدل ۵۷ فروشی ۶۳۶۴۱۹
آ-۱۱۸۴۶

پژو ال مدل ۷۸ تمیز فروشی تلفن ۳۳۸۶۷ تم
آ-۱۱۸۵۹

آهو مدل ۷۰ موتور ۷۸ فروشی ۲۴۷۳۸۶
آ-۳۹۶۰۴

پیکان ۲ لوکس ۶۱ سفید یخچالی بدون رنگ شدگی ۶۶۴۰۸۹
آ-۳۹۵۹۸

بنز ۱۰ تن کمپرسی مدل ۶۶ فروشی تلفن ۲۷۶۸۷۶ از ۳ الی ۸ شب
آ-۳۹۵۸۰

خرید موتور
خریدار دوچرخه و موتور سیکلت ۲۳۴۸۰۳
بهترین خریدار موتور در محل تلفن ۵۴۷۱۲۰
آ-۳۸۷۵۲

خرید اتومبیل
خرید پیکان- رنو- وانت لندرور ونیسان ۶۳ و ۶۴ ۷۶۲۸۹۱ و ۷۶۶۰۵۲

امتیاز و مرجوعی خریداریم ۹۲۴۷۱۵
آ-۳۸۳۸۱

انواع اتومبیل ۶۳ و ۶۴ در محل خریداریم
۹۵۰۹۸۹

پیکان رنو وانت صفر کیلومتر خریداریم
۷۵۶۲۳۸-۷۶۵۲۳۸

توجه توجه توجه
پیکان ورنو ووانت ۶۳ و ۶۴ شمارا خریداریم
۳۹۱۶۷۶-۳۱۸۸۸۵

رنو پیکان لندرور توسن نیسان ومزدا جیپ آهو خریداریم
۹۷۳۴۳۱

آژانس کرایه اتومبیل
ترانسپورت تهران
اتوبوس مینی بوس دربست
۷۶۶۷۱۳-۷۵۱۸۳۶

اتو آذر کد ۲۰ تلفن
۳۵۵۸۳۹
آ-۳۹۳۰۳

تاکسی سرویس اطلاعات
۷۰۵۵۰۷
آ-۳۹۶۲۲

آژانس توریران
برای مسافرتهای بین شهری و مراسم عروسی و تشریفات شبانه روز درخدمت شماست ۸۳۸۶۱۳-۸۲۴۰۳۳

تاکسی سرویس ۱۱۰ شبانه روزی تلفنها
۵۵۲۵۷۶-۵۵۴۶۱۳
آ-۳۹۴۲۶

تاکسی سرویس شهرزاد
۳۵۴۷۸۵
آ-۳۹۵۷۳

تاکسی سرویس ۸۰ تلفن
۷۵۵۹۹۸

آریاتور
اتوبوس و مینی بوس دربست
۹۳۵۴۲۲

جت بار
جرثقیل تریلی کامیون
۷۶۷۰۰۰
۷۵۲۴۱۸

روزبار
(روزوشب بار سابق)
۸۴۹۹۰۳
۸۵۴۸۳۸
شهر و شهرستان

توسن بار
۹۲۰۱۱۱
بیمه و بسته بندی کالا
۲۰ درصد تخفیف مخصوص کارمندان دولت و نیروهای مسلح

نیروبار
۳۳۸۸۹۹
۳۴۸۸۹۹

آموزشگاه خانگی رودکی
۹۶۴۳۱۵
با ارزانترین شهریه
ماشین نویسی فارسی و لاتین
آموزشگاه وحید ۳۱۸۹۱۰
آ-۳۹۲۵۳

تعلیم نقشه کشی و طراحی ساختمان توسط استادان مجرب
۶۳۹۳۸۷
آ-۳۹۶۱۸

آموزش نقاشی
تعلیم طراحی نقاشی
تابلو آینه ای ۶۴۳۱۳۲
آ-۳۸۶۳۲

هنرسرای نگاران
نقاشی خط ریز و درشت
۸۹۳۵۰۰
آ-۳۹۳۰۶

آموزش هنرصوت
مرکز هنری تاربین یان
آموزش سنتور کلاسیک خصوصی و خود آموزهای تاربین یان فروشی حافظ نبش نزین کالج ۶۷۲۳۵۴

خانه خروشی
منزلی قدیمی ساز بسیار تمیز حوالی امیریه انتهای شیبانی ۴۰۰ متر شمالی و جنوبی قیمت مناسب تماس ۹ صبح تا ۷ بعدازظهر ۳۵۲۷۲۱
آ-۳۹۵۸۱

آلمانی خصوصی ۹۷۴۲۱۰
آ-۳۷۷۰۲

دروس ابتدائی و راهنمائی توسط دبیران خانم ۷۶۵۲۴۰
آ-۳۸۷۱۴

فقط شمال شهر
کلیه دروس دبیرستان و راهنمائی صبحها ۲۶۵۸۵۲
آ-۳۵۹۹۱

توسط خانم یا آقا
ریاضی فیزیک شیمی عربی
۲۸۹۰۴۸

مرکز مطالعات و تحقیقات فرانسه تدریس زبان و تمدن فرانسه ۶۲۳۰۱۷
آ-۳۹۶۰۱

شهریه بعد از قبولی
کنکور و کلیه دروس گالیله
۷۹۱۴۱۹-۷۹۵۹۶۸

کلاس درس
بهرور پریستو تعلیم شعبده بازی در ۵ دقیقه
۳۸۵۳۳۸۳

آموزشگاه خانگی رودکی
۹۶۴۳۱۵

آموزش نقاشی
تعلیم طراحی نقاشی
تابلو آینه ای ۶۴۳۱۳۲
آ-۳۸۶۳۲

استخدام منشی
بیک نفر منشی جهت جوابگوئی تلفن و وارد به امور تایپ فارسی و لاتین تمام وقت نیازمندیم تلفن ۶۸۲۸۷۰

بتعدادی کارگر خانم نوار دوز و زیگزال دوز و خیاط و ساده نیازمندیم ۳۵۸۱۰۳

بیک منشی دوشیزه یا بانو نیازمندیم ۶۷۴۳۰۶
آ-۳۹۵۵۶

بچرخکار و کارگر ساده خانم نیازمندیم ۶۴۷۹۳۷
آ-۳۹۵۵۵

استخدام
قالب ساز درجه ۱- پلاستیک کار درجه ۲- بوبین پیچ با دستگاه اتوماتیک- پرس کار
آدرس: جاده دماوند، خیابان ۳۵ متری اتحاد، خیابان هفتم پلاک ۱۴ شرکت تولیدی تریشقسا

بچند نفر ویزیتور با حداقل ۴ سال سابقه کار جهت فروش ۳ محصول تولیدی (آب نبات- کیسه زباله- کیک) با پورسانت مکفی برای تهران و شهرستان دعوت بهکاری میشود ۹۵۱۶۵۵
آ-۳۹۵۰۷

بیک خانم تایپیست فارسی و جوابگوی تلفن نیمه وقت جهت کار بعدازظهرها نیازمندیم
۸۳۲۱۳۲
آ-۳۹۶۱۶

به چند نفر کارگر برای سالن آرایش زنانه نیازمندیم ۲۹۴۵۲۱
آ-۳۹۵۲۶

استخدام
برقکار ماشین آلات صنعتی درجه یک
آدرس خیابان دماوند ۳۵متری اتحاد خیابان هفتم پلاک ۱۴ شرکت تولیدی تریشقسا

بچند نفر خانم چرخکار و زیگزال دوز و وردست نیازمندیم
۶۴۸۴۴۰
آ-۳۹۵۹۷

شریک
مضاربه ای
بچند نفر سرمایه گذار جهت پوشاک بچه گانه واقع در بهترین نقطه تجاری نیازمندیم تلفن ۶۴۹۸۲۹

شریک یا سرمایه گذار تولیدی فروشگاه و کارهای ساختمانی ۶۸۱۲۳۱ و ۶۸۱۵۸۶ و ۶۲۰۰۲۲

جهت احداث ۲۴ دستگاه ساختمان بیک شریک با سرمایه نیازمندیم تلفن ۵۲۶۹۶۰ ساعت ۹ تا ۴ بعدازظهر
آ-۳۹۶۳۹

تدریس خصوصی
تضمینی ۱۰۰٪
ابتدائی راهنمائی دبیرستان هنرستان با ارائه جزوه
۷۳۳۵۵۱
آ-۳۸۲۶۵

تدریس فرانسه توسط تحصیل کرده فرانسه تلفن ۲۳۳۲۸۷
آ-۳۸۶۲۲

تدریس با تضمین قبولی
ریاضیات فیزیک ۶۲۵۵۴۱

کلاس شیرینی پزی
اقساط هنرجو میپذیرد
۶۳۱۹۷۱

آپارتمان فروشی
تهرانپارس
یک واحد مسکونی فوری فروشی تلفن ۸۶۱۷۷۴
آ-۳۹۶۴۰

آپارتمان تک واحدی با سه اطاق خواب و گاز و تلفن در میدان سشاتی بفروش میرسد تلفن ۸۲۹۳۲۷
آ-۳۷۵۷۲

آپارتمان دو خوابه بسیار لوکس فنکوتل آسانسور پارکینگ طبقه هفتم ۱۱۴ متر تقاطع سمیه و ایرانشهر سوپر تلفن ۸۲۷۳۹۲
آ-۳۹۶۴۱

گرج
آپارتمان آماده برای تحویل نقدو اقساط
۱۰ ساله بفروش میرسد
تلفن ۸۳۳۷۴۱

آپارتمان لوکس نوساز مهندسی ۳ خوابه در تهرانپارس ۲۴۵۹۴۳ - ۲۶۹۶۷۸

قابل توجه پزشکان
یکدستگاه آپارتمان بمساحت ۷۴ متر فروشی خیابان رسالت بین ۱۶ متری اول و دوم جنب پل عابر پیاده تلفن ۲۳۸۱۳۳

آپارتمان فروشی
طالقانی ۲ خوابه تلفن شوفاژ ۱۵۵ متر مفید صبحها ۹۲۴۷۵۵ عصرها ۲۸۵۰۸۵
آ-۳۹۴۳۹

آپارتمان دوخوابه تک واحدی با تلفن پارکینگ فروشی ۷۳۴۹۴۶
آ-۳۹۵۸۸

۲ دستگاه آپارتمان مسکونی و تجاری دارای تلفن مستقل شوفاژ روشن واقع در خیابان آزادی نرسیده به دانشگاه صنعتی بعلت مسافرت فوری فروشی تلفن ۲۷۷۰۰۸ - ۹۸۲۰۱۶

آموزشگاه هنری چنگ
با همکاری جهانگیر کامیان دکتر شریعتی نبش سه راه زندان کانون هنری چنگ
آ-۳۰۷۱۱

خانه ای ویلایی جنوبی ۱۲۰ متر با وام بانکی دو خوابه شهرک واوان ۳۱۹۰۹۵ عصرها ۵ به بعد
آ-۴۷۷۹

کارگر شمالی
۲۰۰ متر زمین ۳ طبقه مستقل فروشی یا معاوضه با خانه کلنگی شمال شهر ۶۳۰۱۴۹
آ-۳۹۶۲۱

خانه ۲/۵ طبقه ۱۸۰ متر زمین ۳۰۰ متر بنا ۲ واحد مستقل ۲ خوابه شوفاژ تلفن روکار سنگ یکجا یا جداگانه فروشی ۹۶۲۴۲۰

خانه ای در حسن آباد قلهک ۲۰۰ متر زمین ۲۸۰ متر بنا دو طبقه هر طبقه مستقل با آب و برق و گاز و شوفاژ و تلفن بفروش میرسد تلفن ۲۶۹۰۴۹ ساعت ۱۸ تا ۲۲
آ-۱۱۷۰۱

ویلا فروشی
منزل ویلائی ۳۰۰ متر زمین زیربنا ۱۶۰ متر ۳ اطاق خوابه با گاز روشن واقع در خاورشهر
۸۹۹۹۸۶
آ-۳۷۵۷۴

فروش و سرقفلی مغازه
توجه توجه
یکباب مغازه ۳ دهنه خیابان قزوین نبش ۱۶ متری امیری ۱۲۰ متر تلفن ۵۴۹۹۱۶
آ-۳۹۵۳۵

مغازه تراشکاری
در حال کار در بهترین نقطه تهران بفروش میرسد
۲۲۲۰۰۱

۳ دانگ از باشگاه پینگ پنگ سروش بفروش میرسد ۷۵۶۰۲۵
آ-۳۹۴۴۱

اکازیون
واگذاری سرقفلی یک نمایشگاه بزرگ برای جواهر و غیره با ۳ اطاق بزرگ اضافی و سرویس کامل با سیستم امنیتی و دوربین تلویزیون مداربسته و گاوصندوق و پرده و ویترین، میز و صندلی، تلفن سانترال در کریمخان زند تلفن ۸۹۲۹۷۶

فروش سرقفلی
یک باب فروشگاه لباس با دکوراسیون و موقعیت عالی تلفن ۶۲۴۰۳۴
آ-۱۱۸۷۹

استخدام
مهندس مکانیک یا استادکار مکانیک ماشین آلات سنگین جهت کارگاه راه سازی مورد نیاز میباشد ۸۳۴۹۲۸ و ۸۲۴۹۷۷

استخدام
حسابدار برای کارگاه با داشتن تضمین مورد نیاز میباشد ۸۲۴۹۷۷ و ۸۳۴۹۲۸

نوسازی و تعمیرات شومینه تعمیرات کلی و جزئی ساختمان نصب رولپلاک تعمیر شوفاژ فوری (شمیرانات) ۲۷۶۱۳۶

غذای مطبوع قیمت مناسب سرو غذا در منزل و محل کار شما ۴۵۷۲۴۸۹

چرخ گوشت ۳۲
الکتروکار تلفن ۳۵۸۴۷۲

تلفن واف
سانترال ردیفی رئیس منشی باگارانتی
جهت شرکت- مطب- اداره- کارخانه
دفتر مرکزی تهران تلفن ۸۲۰۵۰۸-۸۲۱۷۵۴
دفتر نمایندگی مشهد تلفن ۴۱۲۸۸

آبگرمکن گازی
خرید کهنه آبگرمکن گازی و تجاری توپوست ۶۶۰۷۶۹

بهترین خریدار تلویزیون رنگی و دوربین ویدیو ۳۶۰۹۳۴

۳ نمایشگاه و فروشگاه مبل
مرکز توزیع مبل و پارچه ۷۵۹۱۶۵
آ-۳۷۵۷۱

۴ تعمیر رویه کوبی مبل
تولیدی مبل بابائیان
تعویض رویه مبل ایرانی و خارجی فوری تلفن ۶۴۸۷۴۷
آ-۳۸۱۸۶

مبل داود
تعمیرات مبل و رنگ کاری با سرویس مجانی تلفن ۳۴۷۶۶۲

مبل مجرد
تعمیرات و تعویض رویه مبل و رنگ کاری با سرویس
۸۶۴۹۱۶

تهیه مبل داری و پدنو
گالری آرش ۹۴۳۸۸۶
آ-۳۸۴۹۱

۵ تعمیر تلویزیون
خدمات پارس گرونده بنك
بلو آریا بلوند تلسیونال شهاب رنگی ویدئو فوری بدون تسلیل ۹۲۰۹۳۳
آ-۱۱۸۸۰

تعمیر ویدیو تلویزیون
پال سکام در منزل ۸۴۳۷۷۲
آ-۳۸۰۸۰

تعمیر تلویزیون رنگی و سیاه سفید ویدئو با یدکی ارزان با تضمین ۸۶۸۰۷۸
آ-۳۷۵۶۷

تعمیر شاوب لورنس
فوری در منزل ۷۰۲۲۲۱
آ-۳۷۵۱۲

تعمیر ویدیو تلویزیون پال سکام و هدارزان با کیفیت ۸۵۰۰۷۰
آ-۳۷۵۶۲

پارس سرویس ۶۷۸۲۸۶
تعمیر ویدئو تلویزیون رنگی نصب پالسکام تعویض در بادستگاه درمنازل باگارانتی و ضمانت
آ-۳۹۴۵۰

۷ تعمیر یخچال و سردخانه
تعمیر فریزر و یخچال با تضمین درمنزل ۷۰۹۷۰۱
آ-۳۷۶۶۸

تعمیر هرنوع یخچال و تبدیل یخچال به فریزر ۷۸۶۹۵۶
آ-۳۷۶۲۱

۸ تعمیر لباسشوئی
مؤسسه فنی آ-ا-گ کنوود- فیلکو- ارج و غیره تلفن ۷۰۹۹۵۵

شرکت پاك
تعمیر همه نوع ماشینهای لباسشوئی کن وود- فیلکو- آ.ا.گ- جنرال و غیره با یدکی و تضمین و نصب لاستیکهای دور درب لباسشوئی
۳۸۵۲۵۰۰-۳۸۵۳۴۱۷
آ-۳۷۵۷۱

۹ تعمیر آبگرمکن
تعمیر انواع ابگرمکن گازی واجاق گاز ۷۹۳۹۰۱
آ-۳۸۰۱۶

تمام نقاط تهران
تعمیر آبگرمکن بخاری ۵۹۲۸۶۲

تعمیر آبگرمکن اجاقگاز
یخچال شرکت باسك ۸۲۰۹۰۳

۱۰ تعمیر کولر
کانال کولر قیمت تعاونی
۴۷۳۴۱۳۱
آ-۳۹۱۳۰

۱۲ تعمیر شوفاژ
شوفاژ پمپ
تعمیرات ۲۴۷۳۳۲

شوفاژ گاز شمیرانات ۲۶۲۹۹۸
سرویس نصب شوفاژ موتورخانه لوله کشی تعاونی
۸۳۰۵۴۳

۱۳ لوله کشی گاز
لوله کشی گاز و تعمیرات شوفاژ (شمیرانات) خلیج
۴۳۷۳۵۶۵
آ-۳۸۵۶۲

شرکت دی نو ۶۸۵۹۹۶
لوله کشی تعمیر تبدیل اجاق وروشنائی
آ-۳۸۷۷۱

۱۴ تعمیر لوازم برقی
مهندسی تعمیر انواع
جاروبرقی
ارزان ۸۳۶۸۷۴
تعمیر جاروبرقی درمحل ۶۳۱۰۸۶
آ-۳۵۷۶۲

۱۵ خدمات برقی
نصب و راه اندازی
مولدهای برق سیم کشی و کابل کشی مسکونی و صنعتی نصب تابلو تلفن
۷۹۳۸۴۶

اژانسهای املاک مجاز تهران

سامان
خرید، فروش، اجاره
تلفن ۷۶۵۰۵۸
آ-۳۹۶۲۳

سرای خانه
مرکز اجاره خرید و فروش شمال تهران
۲۲۶۸۶۳
۴۲۷۵۰۵۰
۴۲۷۵۰۵۶
آفریقا خیابان دوم نشاط شرقی

تهران مسکن
مرکز خرید فروش اجاره
در تمام نقاط
۶۶۸۳۸۳
۶۶۸۵۵۷
۶۶۵۷۳۷
خیابان ولنجک عصر اول کریمخان زند شماره ۵

۸۵۰ نهایت در:
خرید و فروش ملک
۸۴۱۵۴۸-۸۴۲۶۵۰
۸۵۲۸۰۲-۸۵۰۴۶۹

خرید و فروش اپارتمان و ویلا میرداماد و جردن
تلفن ۴۲۷۸۰۱۹

فعالترین مرکز خرید فروش اجاره
۸۵۵۷۰۳
۸۵۰۹۶۹

مسکن زیبا
میدان آفریقا
مجاز - با پروانه کسب
قابل اعتماد - قابل اعتماد
۶۲۸۴۸۴ - ۶۲۰۲۵۳

مسکن
۸۳۸۶۹۹
۸۲۲۶۴۸

مسکن کمیدی
خرید، فروش، اجاره
تلفن ۲۳۰۹۶۹
۲۳۹۲۹۰

سریعترین راه جهت خرید و فروش و اجاره
۲۲۳۳۹۲ و ۲۲۶۰۱۳
۶۵۵۱۳۷ و ۶۲۲۴۷۴

مهرشهر فرامرزیه اندیشه مارلیک -کرج-
مرکز خرید و فروش باغات ویلا و غیره
بدیع الزمان ۸۴۵۴۶۸

مسکن وزیری
تنها آژانس مجرب کامپیوتر
۶۵۸۱۸۸
۶۵۰۸۵۲
۶۵۳۷۴۲

تهیه مسکن (اپراسیون)
۲۳۲۲۲۲-۲۳۳۸۳۸
تهیه مسکن میرآغاسی ۷۹۵۲۸۱
آ-۳۹۲۸۱
آ-۳۹۲۴۷

سه باب حجره و مغازه در بازار با جواز خیاطی بفروش میرسد ۵۳۸۹۴۸
آ_۳۹۶۲۰

۶ دانگ مسافرخانه عصر جدید و پاساژ سعید در سنندج واگذار میشود تلفن ۶۷۰۵۵۰ سنندج ۲۷۱۰
آ_۳۹۵۸۵

سرقفلی یک باب مغازه با آب و برق و جواز بفروش میرسد تلفن ۳۵۸۶۷۲
مهدوی
آ_۳۹۵۷۴

ملک یا سرقفلی فروشگاهی ۲۰۰ متر با جواز کسب و سهام در موقعیت عالی ۷۳۲۵۱۴
آ_۳۶۹۰۲

۷۰ اجاره آپارتمان

آپارتمان دو خوابه در شمال شهر موجود است ۷۶۵۰۵۸
آ_۳۹۶۲۷

محل کار در شمال شهر موجود است ۷۶۵۰۵۸
آ_۳۹۶۲۶

۷۶ اجاره کارگاه و انبار

قابل توجه شرکتهای تجارتی و کارگاههای تولیدی یکباب پارکینگ با دو اطاق آب و برق و آشپزخانه با سرویس مناسب انبار یا تولیدی بمساحت ۲۵۰ متر مربع واقع در خیابان آیت ا... کاشانی کوی گلهای اول خیابان هشتم پلاک ۱۰ اجاره داده میشود تلفن ۹۴۴۷۸۷
آ_۳۹۶۱۲

۷۸ رهن

رهن کامل خانه با تلفن ۹۳۳۸۹۸

رهن کامل
آپارتمان ۲ خوابه تلفن ۶۳۰۱۴۹
آ_۳۹۶۱۳

تهرانپارس_قنات کوثر ۳ خوابه مستقل رهن ۷۸۸۶۱۶
آ_۳۹۵۷۸

۷۹ مورد نیاز اجاره آپارتمان

مدیر عامل کمپانی بین المللی نیازمند اجاره ۲۲۴۵۰۲

۲ و ۳ خوابه در شمال شهر اجاره باودیعه نیازمندیم ۸۵۶۲۱۸_۸۵۳۹۹۵

زوج کارمند دو یا سه خوابه فوراً نیازمندیم ۷۶۵۰۵۸
آ_۳۹۶۲۹

رهنی تا هر مبلغ فوراً نیازمندیم ۷۶۵۰۵۸
آ_۳۹۶۲۴

چندین خانواده پزشک به مسکن شما نیازمندند تلفن ۹۲۸۰۴۲

۱۰۰ ایزولاسیون

ایزولاسیون
با مواد خارجی بی. ام.اس مقاوم سبک بدون برف روبی با تضمین کتبی ایزوفست ۸۳۴۷۷۵
آ_۱۱۸۸۱

ایزولاسیون
با موادهای خارجی سبک و مقاوم بصورت سرد و گرم عایق کاران بام با تضمین ۱۰ ساله
۵۹۲۳۱۱
آ_۱۱۸۸۱

۱۰۱ ساختمان سازی

نرده - حفاظ
بقیمت دولتی ۵۵۶۲۲۷

قابل توجه شرکتهای ساختمانی و مهندسین مشاور
شرکت سنگ طلوع جهت تهیه سنگهای ساختمانی و کارهای منبت کاری و حکاکی و سنگ دست تراش بادبرومالون جهت پل سازی و نصب آنها با مرغوبترین جنس آماده همکاری میباشد
تلفن ۵۶۳۶۱۵
آ_۳۸۷۵۶

وام اجرائی
برای خانه سازی و ساختمانهای کلنگی و مشارکت در ساخت ۸۳۶۷۷۸
آ_۳۶۰۲۱

تأسیسات ساختمان
و پیمانکاری در اسرع وقت ۶۳۵۰۹۹

سبکترین
پوکه معدنی
جهت تهیه انواع بلوک و بتون سبک مرغوب فوری ۸۳۶۸۹۰

دفترخانه سازی
مقاطعه کاری ساختمان و تعمیرات تلفن ۷۰۸۱۷۷
آ_۳۸۴۷۸

خرپا پیچ و مهره‌ای
سقف سالن
سایبان انباری اطاقک سوئیت آماده (شرکت حدید) برای نصب
۶۲۶۹۶۹

ارزانتر از همه جا
اسکلت بتونی سقف ایتال ۷۵۳۳۸۵

هواکش جهت آشپزخانه (نوین فن از تولید) بمصرف ۸۳۳۲۷۶
آ_۳۹۶۳۶

انباری حفاظ کلخانه
وکلیه خدمات آهنگری
فوری ۳۵۵۹۱۴

تولیدکننده تیرچه وبلوک اجرای سقف واسکلت بتونی تلفن ۸۴۲۵۹۵
آ_۳۸۵۰۴

پیمانکاری ساختمان فراهانی نوسازی کلی وجزئی ۳۳۸۰۶۴
آ_۳۹۲۶۹

آسفالتکاری
قیرگونی باتضمین ارزان
۸۵۴۴۶۰

قیرگونی باتضمین شرکت شرق
۷۸۲۷۰۷

پوشش سقف باپشم شیشه
اسرع وقت سراسر ایران
۹۳۰۰۶۱-۹۳۵۳۸۵
۹۳۸۳۶۶-۹۳۰۰۶۲

اتاقهای پیش ساخته
مسکونی - انباری - سوئیت
و انواع دیوارهای پیش ساخته ۸۹۱۹۴۳

۱۰۴ نقشه کشی ساختمان

نقشه طرح اجرا فوری ۶۴۴۸۹۰

طرح محاسبه واجرا با امضاء مجاز ۷۳۲۳۲۳
آ_۳۷۹۰۷

۱۰۵ داربست

داربست فلزی
عین آبادی ۲۶۵۳۲۱
آ_۳۸۸۴۳

شرکت مهشیدبست
فروش و نصب داربست پیچ ولپلاک سنگ ۲۳۳۹۷۲
آ_۳۸۱۱۹

داربست فلزی صفا
نصب فوری تلفن ۵۵۶۱۸۹
آ_۳۸۰۸۱

شرکت داربست فلزی
امیرحسینی ۵۵۸۳۸۴
آ_۳۸۷۵۱

۱۰۶ تزئینات و دکوراسیون

شمیران پارکت
نصب وتعمیرات پارکت در تمام نقاط ایران
۲۸۷۴۴۰

نقاشی و تزئینات ساختمان باقیمت مناسب ۷۸۴۶۹۴
آ_۳۷۵۷۲

تعمیر پرده کرکره و لوردراپه و نقاشی ساختمان ۷۸۷۳۸۷
آ_۱۱۸۶۸

نقاشی و کاغذدیواری
تزئینات تعمیرات ساختمان نقد و اقساط بنرخ دولتی ۳۵۸۳۵۴

نقاشی ساختمان
بنرخ تعاونی فوری ۷۶۲۶۵۶
آ_۳۹۴۸۸

گل مکان
موکت کاغذدیواری کفپوش نقاشی ساختمان فوری ارزان ۸۵۹۳۹۶
آ_۳۸۶۶۳

۱۰۷ لوله بازکنی و تخلیه چاه

تخلیه چاه
تشخیص، لوله بازکنی
۷۹۳۷۹۳

لوله بازکنی
شبانه روزی تمام نقاط
تخلیه چاه
۷۶۹۵۷۱

تمام نقاط تهران
تشخیص ترکیدگی
شبانه روزی
لوله بازکنی
فوری ۶۵۳۳۷۳

لوله بازکنی
باژنراتور بدون خرابی
تشخیص ترکیدگی
۶۴۷۱۴۳

تخلیه چاه - لوله بازکنی
شبانه روزی - فوری
۹۵۱۱۵۲

شبانه روزی تمام نقاط
تخلیه چاه تشخیص ترکیدگی لوله بازکنی
۸۲۰۴۹۹

تخلیه چاه تشخیص ترکیدگی لوله بازکنی
۵۳۵۰۲۴

تخلیه هر نوع چاه
لوله بازکنی
شبانه روز
شرکت ایران سانترال
۹۳۰۷۸۴

ارزان فوری شبانه روزی
تخلیه چاه - لوله بازکنی - تشخیص ترکیدگی
۸۳۱۳۳۲

تشخیص ترکیدگی با خدمات
لوله بازکنی تخلیه چاه
۲۷۷۶۴۱

ارزان تمام نقاط
تخلیه چاه تشخیص ترکیدگی لوله بازکنی
۷۳۴۰۱۴
۲۴۸۹۸۸

لوله بازکنی
تخلیه چاه
شبانه روزی
۶۴۱۵۶۴ | ۶۶۱۹۶۶
۵۶۲۹۰۴ | ۹۶۴۷۴۷
۹۳۰۴۷۲ | ۶۶۴۳۱۰
۶۶۷۱۴۹ | ۳۴۷۴۹۰

تشخیص ترکیدگی و لوله بازکنی با فنر برقی با مصالح و بنای شبانه روزی
تلفن ۲۶۹۲۵۷

لوله بازکنی
سانتر تشخیص ترکیدگی
۶۴۴۱۴۷

تشخیص و ترمیم با مصالح و بنائی فوری
۳۵۳۶۹۹_۶۶۷۹۳۵

ارزان تمام نقاط
تخلیه چاه تشخیص ترکیدگی لوله بازکنی
۸۲۱۷۱۹
۶۵۱۴۵۱

تخلیه و حفر چاه
لوله بازکنی
لجن کشی و لایروبی
۹۶۹۴۷۴

تخلیه چاه لوله بازکنی تشخیص ترکیدگی
شبانه روزی فوری
۵۶۴۴۴۸
۶۴۹۰۹۳

تخلیه چاه
لوله بازکنی
تشخیص ترکیدگی، لایروبی
شبانه روزی
۳۰۰۰۰۴
۵۳۵۲۶۷ - ۳۰۳۶۶۹

لوله بازکنی
تشخیص ترکیدگی لوله
تخلیه چاه
۸۵۲۹۴۷

لوله بازکنی
تشخیص ترکیدگی با کامپیوتر
ترمیم و بنائی شبانه روزی
تخلیه چاه
۷۶۷۷۴۲

۱۱۳ خرید تلفن

خرید و فروش تلفن ۷۰۴۲۸۱_۷۰۵۴۷۲
آ_۳۹۰۳۷

۱۲۱ پانسیون میپذیریم

یک یا دو بچه شما را در منزل خود نگهداری میکنیم ۶۴۳۳۳۹
آ_۳۹۴۷۲

۱۲۴ گمشده

دفترچه مالکیت پیکان بشماره شهربانی ۷۵۹۶۸ تهران ط گمشده و از درجه اعتبار ساقط می باشد.
آ_۴۷۶۳

دفترچه مالکیت اتومبیل پژو بشماره شهربانی ۳۲۵۲۵ تهران ل - گمشده و از درجه اعتبار ساقط میباشد.
آ_۴۶۳۵

دفترچه مالکیت اتومبیل سواری پیکان شماره ۹۳۶۷۶ تهران ۲۲ مفقود شده از درجه اعتبار ساقط است
آ_۱۱۴۹۲

دفترچه مالکیت اتومبیل تریلی کش کفی بشماره شهربانی ۳۶۹۸۱ تهران ج سیستم ماک مفقود گردیده از درجه اعتبار ساقط است.
آ_۱۱۴۹۴

دفترچه مالکیت پیکان بشماره شهربانی ۳۹۲۲۶ تهران ۲۷ گمشده و از درجه اعتبار ساقط می باشد.
آ_۴۶۲۴

گمشده
دفترچه مالکیت اتومبیل نیسان هور بشماره شهربانی ۱۴۲۲۸ تهران د و شماره موتور ۶۰۹۵۲۲ مفقود شده از درجه اعتبار ساقط است
آ_۱۱۳۴۹

دفترچه سوخت کامیون بشماره شهربانی ۱۴۷۵۱ تهران ج گمشده و از درجه اعتبار ساقط یابنده به اداره راه وترابری تحویل نماید.
آ_۴۷۶۰

کارت موتور یاماها ۱۰۰ بشماره شهربانی ۵۱۵۳ تهران ۷۸ گمشده و از درجه اعتبار ساقط می باشد
آ_۴۷۶۶

دفترچه مالکیت اتومبیل پیکان مدل ۵۹ بشماره شهربانی ۵۳۵۸۸ تهران_۲۵ مفقود و از درجه اعتبار ساقط است.
آ_۳۹۵۹۲

دو دسته چک ۲۵ برگی بانک ملت شعبه آبشار از جاری ۱۳۲۵/۷ و بانک صادرات شعبه امیریه - گمرک از جاری ۷۷۶ از تاریخ ۶۴/۱۰/۱۹ گمشده و از درجه اعتبار ساقط می باشد.
آ_۴۷۷۴

سند کامیون بنز ۹۱۱ بشماره شهربانی ۷۸۹۸۲ تهران س متعلق به شرکت روغن نباتی جهان مفقود گردیده است و از درجه اعتبار ساقط میباشد.
آ_۳۸۶۶۷

کارت شناسائی اینجانب حسین رضائی اهل افغانستان مفقود گردیده از یابنده خواهشمند است بتلفن ۹۶۳۴۷۷ اطلاع دهد
آ_۳۹۶۳۵

سند مالکیت وانت نیسان بشماره شهربانی ۱۵۲۱۹ تبریز ۷۷ گمشده و از درجه اعتبار ساقط می باشد.
آ_۴۷۷۸

دفترچه اتومبیل پیکان شماره ۱۱۷۲۷ تهران ۲۷ گمشده و از درجه اعتبار ساقط میباشد.
آ_۱۱۸۶۶

دفترچه مالکیت اتومبیل پیکان بشماره شهربانی ۳۷۸۷۶_تهران ع مفقود و از درجه اعتبار ساقط میباشد
آ_۱۱۸۴۷

دفترچه مالکیت پیکان شماره ۶۳۲۹۱ تهران ۲۵ مفقود اعتبار ندارد
آ_۱۱۸۸۰

دفترچه مالکیت فولکس واگن شماره ۸۳۹۵۳ تهران الف مفقود اعتبار ندارد
آ_۱۱۸۸۰

دفترچه مالکیت پیکان شماره ۹۷۵۹۵ تهران ج مفقود اعتبار ندارد
آ_۱۱۸۸۰

دفترچه مالکیت نیسان شماره ۷۲۴۹۴ تهران ط مفقود اعتبار ندارد
آ_۱۱۸۸۰

دفترچه مالکیت مینی بوس شماره ۷۷۷۴۵ تهران ب مفقود اعتبار ندارد
آ_۱۱۸۸۰

دفترچه مالکیت پیکان شماره ۲۴۹۷۳ تهران ص مفقود اعتبار ندارد
آ_۱۱۸۸۰

دفترچه مالکیت پیکان شماره ۸۸۵۸۴ تهران ج مفقود اعتبار ندارد
آ_۱۱۸۸۰

دفترچه مالکیت پیکان شماره ۵۷۵۵۲ تهران ع مفقود اعتبار ندارد
آ_۱۱۸۸۰

دفترچه مالکیت گالانت شماره ۳۱۹۷۸ تهران ۲۲ مفقود اعتبار ندارد
آ_۱۱۸۸۰

دفترچه مالکیت تویوتا شماره ۳۲۵۲۶ تهران م مفقود اعتبار ندارد
آ_۱۱۸۸۰

دفترچه مالکیت ژیان شماره ۳۸۱۵۲ تهران ۲۵ مفقود اعتبار ندارد

دفترچه مالکیت پیکان شماره ۹۱۲۴۷ تهران ۲۴ مفقود اعتبار ندارد

دفترچه مالکیت فورد شماره ۲۸۸۵۸ تهران ل مفقود اعتبار ندارد
آ_۱۱۸۸۰

دفترچه مالکیت پیکان شماره ۴۱۳۲۴ تهران ط مفقود اعتبار ندارد
آ_۱۱۸۸۰

دفترچه مالکیت تویوتا شماره ۴۵۷۲۴ تهران م مفقود اعتبار ندارد
آ_۱۱۸۸۰

دفترچه مالکیت بی ام و شماره ۱۱۶۲۸ تهران هـ مفقود اعتبار ندارد
آ_۱۱۸۸۰

دفترچه مالکیت شورلت شماره ۵۵۳۳۹ تهران ط مفقود اعتبار ندارد
آ_۱۱۸۸۰

دفترچه مالکیت وانت پیکان شماره ۹۹۵۳۸ تهران مفقود اعتبار ندارد
آ_۱۱۸۸۰

دفترچه مالکیت مینی بوس شماره ۴۱۱۱۸ تهران ۱۳ مفقود اعتبار ندارد
آ_۱۱۸۸۰

دفترچه مالکیت پیکان شماره ۹۲۴۶۱ تهران ل مفقود اعتبار ندارد
آ_۱۱۸۸۰

دفترچه مالکیت اتوبوس شماره ۷۴۷۱۵ تهران مفقود اعتبار ندارد
آ_۱۱۸۸۰

دفترچه مالکیت پیکان شماره ۸۷۸۱۲ تهران ۲۵ مفقود اعتبار ندارد
آ_۱۱۸۸۱

دفترچه مالکیت پیکان شماره ۷۵۲۶۸ تهران ع مفقود اعتبار ندارد
آ_۱۱۸۸۱

دفترچه مالکیت وانت پیکان شماره ۶۲۵۹۱ تهران ۱۵ مفقود اعتبار ندارد
آ_۱۱۸۸۱

دفترچه مالکیت پیکان شماره ۴۳۷۵۷ تهران ۲۲ مفقود اعتبار ندارد
آ_۱۱۸۸۱

دفترچه مالکیت پیکان شماره ۹۷۵۹۵ تهران ص مفقود اعتبار ندارد

دفترچه مالکیت پیکان شماره ۶۵۳۴۴ تهران ۲۴ مفقود اعتبار ندارد
آ_۱۱۸۸۱

دفترچه مالکیت پیکان شماره ۵۸۱۵۷ تهران ط مفقود اعتبار ندارد

دفترچه مالکیت پیکان شماره ۹۲۵۹۱ تهران ۲۵ مفقود اعتبار ندارد

دفترچه مالکیت اتوبوس شماره ۷۲۹۹۶ تهران مفقود اعتبار ندارد
آ_۱۱۸۸۱

دفترچه مالکیت تویوتا شماره ۱۱۴۲۵ تهران ۲۴ مفقود اعتبار ندارد
آ_۱۱۸۸۱

دفترچه مالکیت پیکان شماره ۹۷۷۶۹ تهران ق مفقود اعتبار ندارد
آ_۱۱۸۸۱

مبلغی پول نقد بتاریخ ۶۴/۱۰/۱۶ در سواری شخصی رنگ سبز در مسیر چهار راه ولی عصر تا سه راه آذری جا مانده از یابنده تقاضا میشود به تلفن ۷۳۵۴۴۹ اطلاع داده مژدگانی دریافت نماید
آ_۴۷۷۶

کارنامه تاکسیرانی بشماره ۱۱۱۶۶ شماره شهربانی ۱۷۷۸۷ تهران ۱۱ بنام محمد حق دوست گمشده و از درجه اعتبار ساقط می باشد.
آ_۴۷۷۷

کیف جیبی قهوه ای اینجانب حسین عصمتی در حوالی خیابان رباط کریم به همراه گواهینامه ماشین و موتور و کارت پیکان وانت بشماره ۲۴۱۷۴ تهران ۲۸ گمشده از درجه اعتبار ساقط است یابنده به تلفن ۵۶۰۵۱۰ اطلاع دهد
آ_۱۱۸۷۵

گمشده
بدینوسیله به اطلاع میرساند مدتی است چک حساب جاری شماره ۴۱ بانک ملت شعبه خیام قزوین بنام اینجانب علی اصغر داعی در دفترخانه شماره ۳۷ آن شهرستان مفقود گردیده و مراتب در همان ایام به بانک ذیربط اعلام گردیده است از یابنده تقاضا میشود چک مذکور را به اینجانب به آدرس بانک یاد شده ارسال و مژدگانی دریافت دارد ضمناً برگ چک مزبور از درجه اعتبار ساقط و فاقد ارزش میباشد.

۱۳۱ فروش ماشین آلات

تعدادی شیر هیدرولیک برقی و موتور ویبره ۳ فاز فروشی تلفن ۳۸۵۴۴۳۴

سری جدید دستگاه تزریقی ۱۲۰ گرمی طرح رومرفول اتومات آماده تحویل تلفن ۶۳۱۸۹۲

پرس ضربه ای ۵۰ شن لنگ متغیر فروشی آدرس بالاتر از میدان رسالت خیابان هنگام مقابل سازمان آب خیابان آزادگان پلاک ۳۱

دستگاه تراش ۵ متری تبریز چک بسیار تمیز سنت ۶۳ به بالاترین قیمت پیشنهادی فروشی ۹۶۳۲۷۷

۱۳۲ خرید ماشین آلات

مرکز خرید و فروش وتعمیر موتور برق ۳۹۲۵۳۸
آ_۳۹۶۰۳

۱۳۵ آگهی های گوناگون

قالب استیل
قالب ظروف خریداریم لطفاً به آدرس تبریز جاده سنتو شرکت استیل کار یا تلفن ۴۵۸۸۱ از ساعت ۷ تا ۱۰ شب تماس بگیرید

شرکت ایمن حافظ
لباس کار
دستکش و سایر لوازم ایمنی
ارزان ۶۵۴۸۸۷

کلیه کارهای - مارپیچ
خراطی
پذیرفته میشود تهران ۹۶۳۴۵۳ و کرج ۲۶۸۳۱

ارز صادراتی خریداریم ۶۲۴۶۱۸_۱۹
آ_۳۹۰۳۹

قبول نمایندگی
جهت فروش ماشینهای حدیده زنی میله و لوله و سایر دستگاههای تولیدی شرکت صنعتی ماشینها تلفن ۹۲۵۱۶۳ صبحها
آ_۳۹۵۶۱

دستگاههای نان ماشینی وقنادی مرشدی
تلفن ۷۹۳۱۸۴
سازنده فرگردان رول کن خمیر برش نان سوخاری وآسیاب تهران - ۴۶متری غربی نارمک روبروی درمانگاه خصوصی نارمک کدپستی ۱۶۴۷۶ صندوق پستی ۱۶۷۶۵_۵۸۷

مواد غذائی و بهداشتی و برنج دراسرع وقت ۸۳۶۸۹۰

تابلو ساز ژورک تلفن ۹۳۷۲۷۳

خدمات مرغداری فروش پوشال واکسیناسیون تلفن ۲۶۳۱۱۴

سمپاشی
سوسک موش ۲۷۷۵۴۳

بیمارستان شهریار
تعدادی نرس و بهیار
فارغ التحصیل برای شیفت های مختلف نیازمند است. خیابان آذربایجان نبش کارون تلفن ۴_۹۵۵۳۶۱

سماور امینیان فرد
را فراموش نکنید چون دارای گارانتی میباشد

دوخت انواع نایلون
با دستگاه اتومات پذیرفته میشود ۸۳۴۸۱۴

قابل توجه
کلیه شرکتهای ساختمانی و مجریان سقف سفال سقفی بقیمت دولتی ۷۵۲۳۳۰

ارز صادراتی
شرقی نیازمندیم تلفن ۱۹ و ۶۲۴۶۱۸

سفارشات خرید کالاهای مجاز از دوبی و بازاریابی کالاهای صادراتی و تهیه دعوتنامه جهت تجار میپذیریم تلفن ۸۲۵۲۷۶

فریزر ایستاده خیلی ارزان
بی نظیر با موتور خارجی با ضمانت و فاکتور رسمی ۶۶۸۸۴۴

مشاوره مالیاتی
شرکتها- ارث- بازرگانان ۸۲۸۰۸۹

ازفروشنده مغازه خانم شهناز صدر منوچهری واقع درتهران خیابان ارومیه پلاک ۱۶ خواهشمند است. که باخریدار مغازه رمضان بیات با این شماره تلفن تماس بگیرند ۹۶۸۳۸۶

آگهی استخدام در کرج
بتعدادی دوشیزه دیپلمه جهت کار تولیدی نیازمندیم تلفن کرج ۲۲۶۳۵

اتاق بار انواع وانت
تعدادی اتاق بار مزدا ۱۶۰۰ نیسان وانت پاترول - تویوتا - شورلت و دوج - سیمرغ و لندرور شش سیلندر کاملاً نو و فابریک بفروش می رسد. تلفن ۶۵۲۰۵۶

از بازنشستگان عزیز که دارای مدارک تحصیلی زیر
۱- لیسانس فنی
۲- لیسانس برنامه ریزی
۳- لیسانس مدیریت
۴- لیسانس کشاورزی ودامپروری
میباشند خواهشمند است از روز دوشنبه ۶۴/۱۰/۲۳ لغایت چهارشنبه ۶۴/۱۱/۲ همه روزه (باستثناء روزهای پنجشنبه و جمعه) از ساعت ۹ تا ۱۲ صبح باین کانون واقع دردروازه شمیران خیابان شهید حسن مشکی (فخراباد سابق) کوچه سیزدهم مراجعه فرمایند، موجب امتنان است.
کانون بازنشستگان کشوری جمهوری اسلامی

بسمه تعالی

آگهی مناقصه

شرکت صنعتی جنرال «تحت پوشش سازمان صنایع ملی ایران»

سرویس ایاب و ذهاب کارکنان خود را از طریق مناقصه واگذار می نماید. شرکتهای پیمانکاری معتبر در این زمینه می توانند پس از مراجعه به شرکت و دریافت برگ شرایط و صورت مسیرها از قسمت ترانسپورت پیشنهادات خود را حداکثر تاهفت روز پس از انتشار این آگهی به دبیرخانه شرکت ارائه و رسید دریافت دارند. شرایط شرکت در مناقصه سرویس ایاب و ذهاب کارکنان:

۱- شرکت کنندگان می باید ۵٪ قرارداد مورد پیمان که مبلغ ۲۰۰۰۰۰ ریال است بعنوان سپرده مناقصه به حساب شماره بانکی ۱۰۴ سپه صنعتی واریز و رسید را ضمیمه پیشنهادات خود بنمایند.

۲- سپرده نفرات دوم و سوم پس از بستن قرارداد با برنده مناقصه مسترد خواهد شد.

۳- چنانچه برنده مناقصه از بستن قرارداد خودداری نماید سپرده وی بنفع شرکت ضبط و با نفر دوم قرار داد منعقد خواهد شد.

۴- به پیشنهادات مبهم و فاقد سپرده و یا سایر شرایط مندرج در این برگ باشد ترتیب اثر داده نخواهد شد.

۵- پیشنهاد دهندگان بایستی پیشنهاد خود را در پاکت لاک و مهر شده به دبیرخانه شرکت تحویل و رسید دریافت دارند.

۶- پیشنهادات واصله در روز شنبه ۶۴/۱۰/۲۸ توسط مدیریت شرکت باز و نسبت به انتخاب پیشنهاد دهندگان اقدام خواهد شد.

۷- شرکت در رد یا قبول یک یا کلیه پیشنهادات مختار است و انتخاب شدگان برای عقد قرارداد به شرکت دعوت خواهند شد.

آدرس: کیلومتر ۶ جاده قدیم کرج جنب کارتن سازی ایران خیابان جنرال

شرکت صنعتی جنرال

مهد کودک وآمادگی پاکان
تحت نظر مربیان با تجربه روانشناس و پزشک متخصص با سرویس رفت و امد ثبت نام مینماید خیابان ولیعصر روبروی پارک ملت خیابان صداقت پلاک ۱۲ تلفن ۲۹۴۸۷۷ _ ۲۲۱۱۷۲

آگهی مزایده

شرکت نساجی بابکان موجودی آهن قراضه‌های خود را یکجا بمیزان تقریبی ۴۰ تن طبق شرایط مندرج در برگ مشخصات مزایده بفروش میرساند. علاقمندان به شرکت در مزایده تا مدت ۱۰ روز پس از نشر آگهی بمحل کارخانه واقع در کیلومتر ۷ جاده قدیم آمل به بابل تلفن ۲۹۷۲ مراجعه و پس از رویت ضایعات برگ شرایط شرکت در مزایده دریافت نمایند.

سماور امینیان فرد
مراکز پخش: تمام فروشگاههای معتبر و شرکتهای تعاونی

بازاریاب مرد
جهت پخش مواد شیمیائی مورد نیاز ۳۱۷۷۶۳

ارز صادراتی
نیازمندیم تلفن ۲۲۹۰۴۰

شرکت ایران آمبولانس
برای انتقال بیماران شما
بطور شبانه روزی درسراسر کشور در خدمت شماست
تلفن ۶_۶۵۲۰۵۳ عنوان تلگرافی: امبولانس شماره تلکس بین المللی ۲۱۲۷۴۰

حراج کامیون بنز کانتینر یخچال دار
دوشنبه ۶۴/۱۰/۲۳ از ساعت ۹ تا ۱۲ ضلع غربی نمایشگاه بین المللی بزرگراه دکتر شهید چمران

آگهی استخدام

بیکنفر جهت طراحی سیستم کامپیوتر وبرنامه نویسی که به زبان آرپی جی آشنائی داشته باشد دریک شرکت دولتی نیازمندیم واجدین شرایط باتلفنهای ۸ الی ۷۸۷۰۶۲ داخلی ۶۴ تماس حاصل نمایند.

قابل توجه

کارخانجات، سازمانها و بیمارستانها
شرکت کنترل نوین مفتخر است خدمات خود را معرفی نماید.
۱- طراحی و تهیه لیستهای کامپیوتری حقوق، حسابداری، انبار و فروش.
۲- تعمیرات و راه‌اندازی دستگاههای کامپیوتری و تجهیزات پزشکی.
لطفا جهت کسب اطلاعات با تلفن ۸۶۵۶۲۴ تماس حاصل شود.

شرکت سرمایخ

سازنده کلیه کارهای برودتی یخسازی از ۵ تن به بالا سردخانه ثابت و پانلی کلیه دستگاههای بستنی سازی، قیفی تک شیره و ۳ شیره، بار سفت کن از ۱۸ لیتر ببالا باقیمت کاملا مناسب
تلفن ۷۸۴۶۹۴

بسمه تعالی

آگهی استخدام فوری

بیمارستان مردم وابسته به گروه پزشکی برزویه به افراد زیر نیازمند است
۱- متخصص علوم آزمایشگاهی بالینی یک نفر
۲- نرس لیسانسیه ۶نفر
۳- ماما ۶نفر
تلفن ۳۴۵۴۱۱_۳۴۰۶۳۱_۳۴۸۲۶۸

«احضاریه»

به کلیه صاحبان اتومبیلهای ذیل ابلاغ میشود با دردست داشتن اسناد و مدارک لازمه جهت روشن نمودن وضعیت اتومبیل خود حداکثر ظرف مدت یکماه پس ازنشر آگهی به دادسرای منطقه یک قم مراجعه نمایند./
۱ـ اتومبیل آریا بشماره ۲۶۶۹۹ـ اهواز
۲ـ اتومبیل پیکان کار بشماره ۵۶۸۳۱ شیراز ۱۱
۳ـ اتومبیل پونتیاک بشماره ۶۴۹۳۸ ـ تهران ق
م الف ۲۵۲۶۷
روابط عمومی دادستانی کل

آگهی مزایده شماره ۶۴/۱

شرکت برق منطقه‌ای اصفهان تعداد حدود ۱۵۰ قلم لوازم اسقاطی موجود در انبار اسلام آباد خود را از طریق مزایده شماره ۶۴/۱ بفروش میرساند.
داوطلبین می‌توانند همه روزه از تاریخ سه شنبه ۶۴/۱۰/۲۴ لغایت پنج شنبه ۶۴/۱۱/۱۰ بغیر از روزهای تعطیل اسناد و مدارک مزایده را از امور تدارکات اداره قراردادها و مناقصات واقع در اصفهان، چهارباغ بالا و یا در تهران خیابان ولیعصر شماره ۶۷۸ ساختمان شرکت ساتکاب دفتر مرکزی برق اصفهان اخذ و پس از مشاهده کالای مورد فروش در محل انبار اسلام آباد این شرکت (اصفهان) پیشنهادات خود را حداکثر تا ساعت ۹ صبح روز شنبه ۶۴/۱۱/۱۲ در مقابل رسید به اداره قرارداد و مناقصات شرکت برق منطقه‌ای اصفهان تسلیم نمایند.
پیشنهادات رسیده راس ساعت ده صبح همانروز (۶۴/۱۱/۱۲) با حضور پیشنهاد دهندگان که ورودشان در جلسه مزایده آزاد خواهد بود باز و قرائت میگردد.
م الف ۲۸۴۷ ـ شرکت برق منطقه ای اصفهان

آگهی مناقصه

سازمان بهزیستی کشور درنظردارد تهیه ونصب دویست عددصندلی جهت سالن اجتماعات (آمفی تئاتر) ساختمان شماره ۲ بهزیستی واقع درخیابان ولیعصر بالاترازمیدان ونگ نبش خیابان ظفر را ازطریق مناقصه به افراد یا شرکتها واگذار نماید.
اشخاص یا شرکتهای واجد صلاحیت میتوانند جهت کسب اطلاعات بیشتر واخذ مدارک مربوطه ازتاریخ نشر اولین آگهی به مدت پنج روز درساعات اداری به دفتر امور مهندسی و ساختمان سازمان بهزیستی کشور به آدرس فوق طبقه سوم مراجعه نمایند. م الف ۲۵۲۵۴
دفتر روابط عمومی سازمان بهزیستی کشور

بسمه تعالی

آگهی مزایده

سازمان حفاظت محیط زیست برابر آئین نامه اجرائی تبصره (۶۳) قانون بودجه سال ۶۴ کل کشور تعدادی خودرو آماده بکار و اسقاطی را ازطریق مزایده کتبی طی شرایط وضوابط بین کارکنان خود بفروش میرساند.
کارمندان متقاضی میتوانند همه روزه باستثناء ایام تعطیل ازتاریخ ۶۴/۱۰/۲۹ تااخر وقت اداری ۶۴/۱۱/۶ برای دریافت فرم شرایط شرکت در مزایده و مشخصات خودروها به اداره کل خدمات عمومی سازمان مراجعه نمایند.
م الف ۲۵۳۱۲
سازمان حفاظت محیط زیست

بسمه تعالی

آگهی دعوت به همکاری

یک دستگاه دولتی تعدادی از برادران واجد شرایط زیر را به عنوان پانچیست به همکاری دعوت می‌نماید:
۱ ـ تابعیت دولت جمهوری اسلامی ایران
۲ ـ معتقد به جمهوری اسلامی ایران
۳ ـ متدین به دین اسلام و یا یکی از ادیان رسمی کشور
۴ ـ داشتن مدرک تحصیلی دیپلم دبیرستان
۵ ـ حداکثر سن ۲۵ سال تمام
۶ـ داشتن کارت پایان خدمت و یا معافیت دائم
۷ ـ عدم اشتغال به کار در سایر ادارات و سازمانهای دولتی و وابسته به دولت
(داوطلبان نباید از کارکنان اخراجی یا پاکسازی شده سازمانها و وزارتخانه‌های دولتی باشند).
ضمنا جانبازان انقلاب که از عهده انجام این امر برآیند از اولویت برخوردارند.
مدرک مورد نیاز:۱ ـ دو قطعه عکس ۴×۳
۲ ـ فتوکپی آخرین مدرک تحصیلی
۳ ـ فتوکپی کارت پایان خدمت وظیفه یا معافیت دائم
۴ ـ فتوکپی شناسنامه عکس‌دار
۵ ـ فتوکپی سوابق تجربی در زمینه پانچ در صورت وجود.
از داوطلبان واجد شرایط درخواست می شود مشخصات کامل و سوابق کاری خود را به همراه مدارک یادشده، با ذکر شماره تلفن و نشانی، حداکثر تا تاریخ ۱۳۶۴/۱۱/۱ از طریق پست سفارشی به صندوق پستی شماره ۷۴۸۱ ـ ۱۱۳۶۵ ارسال نمایند.
م الف ۲۵۳۱۰

آگهی حسب تبصره ۳ ماده ۶۲ آئین نامه قانون اراضی شهری

پلاک ۴۶۷۸ اصلی ازطرف حبیب اله شبیر تقاضای ثبت شده بعد ۱۵۰۰ متر مربع ازان بوراث عظیما منتقل شده و طبق نظر کمیسیون موضوع ماده ۱۲ قانون اراضی شهری بشماره ۵۳۲۵/ک و نامه شماره ۵۳۲۵/۲۹۵۴۸/ ک ـ ۶۴/۷/۱۴ اداره کل زمین شهری استان تهران موات تشخیص داده شده و سند مالکیت ان درشرف صدور بنام دولت جمهوری اسلامی ایران میباشد بنابراین طبق تبصره ۳ ماده ـ۶۲ مذکور ششدانگ یکقطعه زمین بمساحت ۱۵۰۰ مترمربع با حدود شمالا بطول ۳۵ متر دیوار به پلاکهای ۱۷۹۹ و ۳۸۳ و ۴۶۷۸/۳۸۴ شرقا بطول ۴۵/۶۰ متردیوار بخیابان جنوبا اول پخ بطول ۲/۲۰ متر دوم بطول ۲۷ متر دیوار بخیابان غربا بطول ۴۸/۴۰ متردیوار بکوچه ۳ متری یکبار در روزنامه منتشر میشود.
م الف ۲۵۳۰۶ رئیس ثبت ناحیه شرق تهران

بسمه تعالی

اطلاعیه شهرداری رشت

بدینوسیله باطلاع امت شهیدپرور گیلان که دارای وسائط نقلیه سواری شخصی و بیابانی هستند میرساند جهت پرداخت عوارض سالیانه اتومبیل خود و دریافت برچسب مخصوص وصول عوارض ازتاریخ ۶۴/۱۰/۲۵ که براساس برنامه زمانبندی اقدام خواهد شد بواحد درآمدهای عمومی مراجعه نمایند.
بدیهی است درصورت عدم مراجعه باهماهنگی دایره راهنمائی و رانندگی ازتردد خودروهای اشاره شده جلوگیری بعمل خواهد آمد و ضمنا کسانی که قبلا عوارض متعلقه را پرداخت کرده‌اند میتوانند بمنظور دریافت برچسب بواحد مذکور رجوع کنند.
شهرداری رشت

«آگهی»

بدینوسیله به آقای آقاعلوی فرزند نصرت اهل اردبیل ساکن درتهران جاده ساوه ابلاغ میشود که ظرف مدت ۱۰ روز پس ازنشر این آگهی جهت رسیدگی به پرونده اتهامی به کلاسه ۱۲ـ۶۴ م ـ۶۴/۷۷۳۳۹ خود را به دادیاری شعبه دوازده امور اقتصادی واقع درخیابان خیام ساختمان صنایع سابق طبقه همکف اتاق ۱۶۷ معرفی نماید والا برابر مقررات اقدام خواهد شد.
م الف ۲۵۲۵۹ روابط عمومی دادستانی کل کشور

«احضاریه»

بدینوسیله به آقای غیبعلی غفاری فرزند رشید به نشانی سابق میدان ابوذر خیابان شهید گودرزی خیابان محسنی پلاک ۳ متهم پرونده کلاسه ۶۳/۱۱۳۱۴ ابلاغ میشود که ظرف مدت ۱۰ روز پس ازنشر این آگهی خود را به دادیاری شعبه ۱۲ دادسرای انقلاب اسلامی درامور اقتصاد معرفی نماید والابرابر مقررات اقدام خواهد شد
م الف ۲۵۲۶۳
روابط عمومی دادستانی کل کشور

شرکت ملی نفت ایران
«بسمه تعالی»

آگهی مزایده شماره ۴۴۱

شرکت ملی نفت ایران تعداد ۳۰ دستگاه خودروهای اسقاطی متوقف درانبار پالایشگاه شیراز (شامل شورولت بلر، شورلت ایران، سیمرغ وانت، دوج سواری، وانت پیکان، پیکان سواری، جیپ کالسکه، مزدا وانت) را به وضع موجود ازطریق مزایده عمومی بفروش میرساند.
علاقمندان شرکت در مزایده میتوانند جهت دریافت برگ مشخصات و شرایط شرکت در مزایده از تاریخ نشر این آگهی لغایت سه شنبه ۶۴/۱۱/۱ ازساعت ۸ صبح الی ۱۴ دریالایشگاه شیراز به امور پیمانها و درتهران به امور کالای مازاد واقع درخیابان سپهبدقرنی، پلاک ۱۹۴، ساختمان مرکزی دوم شرکت ملی نفت ایران، طبقه اول، اطاق ۱۱۵ مراجعه ودرهمان تاریخها ازمورد مزایده درپالایشگاه شیراز بازدید نمایند.
م الف ۲۵۲۴۲

شرکت ملی نفت ایران

روابط عمومی پخش شرکت ملی نفت باطلاع کلیه شهروندان تهران که ازسوخت حرارتی گازشهری استفاده می نمایند، میرساند:
برای دریافت سهمیه کوپن نفت سفید سال ۱۳۶۵ خود ازتاریخ ۱۳۶۴/۱۰/۲۳ تا تاریخ ۱۳۶۴/۱۰/۲۹ روزهای اداری ازساعت ۲ الی ۶ بعدازظهر و پنجشنبه ها ازساعت ۱ الی ۵ بعدازظهر با دردست داشتن مدارک مشروحه زیر به شعب بانک صادرات منطقه سکونت خود مراجعه نمایند.
۱) اصل دفترچه بسیج اقتصادی و شناسنامه های خانواده.
۲) فتوکپی صفحه اول دفترچه بسیج اقتصادی (صفحه مخصوص عکس و آدمک دار).
ضمنا تلفنهای شماره ۶۷۳۰۰۶ الی ۶۷۳۰۰۸ درساعات توزیع کوپن پاسخگوی سؤالات خواهد بود.
م الف ۲۵۲۴۵

نیازمندیهای اطلاعات

تلفن آگهی: ۸۳-۳۱۱۰۷۱

آگهی دعوت جهت واگذاری زمین

شرکت برق منطقه ای تهران با استفاده از اختیارات حاصل از لایحه قانونی نحوه خرید و تملک اراضی و املاک برای اجرای برنامه های عمومی و عمرانی و نظامی دولت مصوب جلسه مورخ ۵۸/۱۱/۱۷ شورای انقلاب جمهوری اسلامی ایران و قانون اراضی شهری و آئین نامه اجرائی مربوط بان ۴ قطعه زمین بشرح زیر:

۱ـ یک قطعه زمین بابعاد ۶×۶ متر واقع درشهرستان زنجان ـ اسلام آباد غربی خیابان ۲۴ متری شهیدآیت ا... مدنی ـ ضلع شمالشرقی ملک دارای پلاک ثبتی شماره ۴۱ فرعی از ۵۳۰۰ اصلی طبق کروکی شماره ۱۰۶
۲ـ یک قطعه زمین بابعاد ۶×۶ متر واقع درشهرستان زنجان ـ اسلام آباد خیابان ۱۲متری شهیدعیسی محمد لو جبهه شمالی خیابان بفاصله ۱۰/۳۰ متر از ابتدای خیابان ۲۰ متری شهید حسینی باقری بطرف غرب تا انتهای زمین جزئی از ملک دارای پلاک ثبتی شماره ۵۲۹۹/۱۲۵۴ طبق کروکی شماره ۱۰۷
۳ـ یک قطعه زمین بابعاد ۶×۶ متروا قع درشهرستان زنجان خیابان استانداری جبهه شرقی خیابان جزئی از ملک دارای پلاک ثبتی شماره ۲ فرعی از ۳۱۴۳ اصلی طبق کروکی شماره ۱۰۸
۴ـ یک قطعه زمین بابعاد ۶×۶ متروا قع درشهرستان زنجان کوچه شهدا (عباسیه) جبهه شرقی کوچه جزئی از حمام مخروبه دارای پلاک ثبتی شماره ۴۵۳۵ فرعی از ۵۰۳۲ اصلی طبق کروکی شماره ۱۰۹ را جهت احداث ساختمان پست ترانسفورماتور انتخاب نموده است که بلحاظ اینکه هویت و نشانی مالکین آنها معلوم نیست، لذا بدینوسیله اعلام و از مالکین ۴ قطعه زمین دعوت بعمل میاید که ظرف مدت یکماه پس از نشر این آگهی جهت مذاکره درمورد واگذاری قطعه زمینهای مورد نیاز با دردست داشتن سند مالکیت به قسمت برق زنجان مراجعه نمایند.
م الف ۲۵۳۱۳ شرکت برق منطقه ای تهران

آگهی مزایده اتومبیل

مجتمع صنایع چوب و کاغذ مازندران درنظر دارد تعداد ۵ دستگاه ازاتومبیلهای سواری خارج از رده وفرسوده خود را بشرح فهرست زیر ازطریق مزایده براساس تبصره ۶۳ قانون بودجه سال جاری به کارکنان کلیه دستگاههای شاغل دراستان بفروش برساند. کارکنانیکه مایل به شرکت درمزایده میباشند، میتوانند همه روزه باستثنای ایام تعطیل درساعات اداری به محل طرح مجتمع واقع در کیلومتر ۱۳ جاده ساری سمنان قسمت فروش مراجعه و پس از مشاهده فهرست واخذ اوراق شرایط شرکت در مزایده، پیشنهادات خود را تا آخر وقت اداری روز ۶۴/۱۱/۱ به دفتر دبیرخانه مجتمع تسلیم و رسید دریافت دارند.
پیشنهادات رسیده رأس ساعت ۱۰ صبح روز ۶۴/۱۱/۲ در کمیسیون مربوطه باز ومورد رسیدگی قرار خواهد گرفت.
حضور پیشنهاد دهندگان درکمیسیون آزاد میباشد.
فهرست ماشینهای قابل فروش:

۱ـ مینی بوس مدل ۱۳۵۶	۱ دستگاه
۲ـ لندرورسواری مدل ۱۳۵۴	۱ دستگاه
۳ـ لندرورسواری مدل ۱۳۵۵	۳ دستگاه

امورفروش صنایع چوب و کاغذ مازندران

آگهی مزایده
بانک ملت در نظر دارد سرقفلی یک باب مغازه محل شعبه سابق خود را در شهرستان اهر واقع در خیابان شهربانی از طریق مزایده بفروش برساند متقاضیان میتوانند تا تاریخ ۶۴/۱۱/۱۰ بادرس ـ تبریز خیابان جمهوری اسلامی ساختمان بانک ملت اداره کارپردازی مراجعه و برگ فرم شرکت در مزایده را دریافت دارند.
م الف ۲۷۴۶
بانک ملت سرپرستی آذربایجانشرقی

«اخطاریه»

طبق ماده ۲۹ آئین نامه تشکیل دادگاهها و دادسراهای انقلاب اسلامی بدینوسیله به افراد مشروحه ذیل ابلاغ میشود ظرف مدت یکماه ازنشر آگهی خود را به شعبه سوم امور اجرائی دادستانی کل کشور واقع در خیابان خیام روبروی ضلع جنوبی ساختمان دادگستری معرفی نمایند در غیراینصورت برابر مقررات اقدام مقتضی معمول خواهد شد

۱ـ موسی حرازی فرزند اسحق شماره شناسنامه ۳۸۷ صادره ازکاشان
۲ـ نورالله حرازی فرزند اسحق شماره شناسنامه ۱۹۱ صادره ازکاشان
۳ـ یوسف حرازی فرزند اسحق شماره شناسنامه ۱۹۰ صادره ازکاشان
۴ـ الیاس حرازی فرزند اسحق شماره شناسنامه ۲۷۱ صادره ازتهران
۵ـ داود حرازی فرزند اسحق شماره شناسنامه ۲۲۷۷۴ صادره ازتهران
۶ـ نجات اله حرازی فرزند اسحق شماره شناسنامه ۹۷۹ صادره از تهران
۷ـ نوش افرین حرازی فرزند اسحق شماره شناسنامه ۱۹۲ صادره ازکاشان
۸ـ شعبان حرازی فرزند اسحق شماره شناسنامه ۲۰۰ صادره ازکاشان

روابط عمومی دادستانی کل کشور

عکس بالا جبار جلیلی فرزند داود سن ۲۲ بمدت سه سال است که از منزل خارج و تاکنون مراجعت نکرده است کسانیکه از نامبرده اطلاعی دارند لطفا با تلفن شهرستان سلماس ۴۰۱۱ و تلفن تهران ۷۰۵۹۰۵ اقای حسینی تماس و خانواده اش را خوشحال سازند.

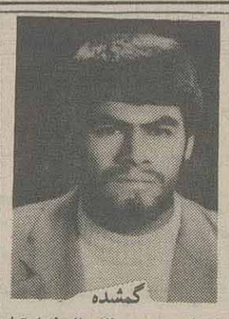

گمشده
یارعلی محمدی ۲۱ ساله ۵ماه قبل از منزل خارج شده تا کنون مراجعت نکرده کسانیکه از نامبرده اطلاعی دارند بادرس باختران باغ ابریشم پلاک ۳۵۴ یا تلفن ۲۴۲۱۸ شرکت زمزم تماس حاصل خانواده‌ای را از نگرانی نجات دهند.

بسمه تعالی

نظربااینکه پرونده ۱۸ نفر افراد مشروحه زیر بعلت غیبت غیرموجه در هیئت بدوی رسیدگی بتخلفات اداری وزارت امور اقتصادی و دارائی تحت رسیدگی میباشدبدینوسیله به آنان ابلاغ میشود درموعد تعیین شده مدافعات کتبی خود رابه هیئت ارسال و یا در جلسه حضور یابندبدیهی است در صورت عدم مراجعه با توجه به مستندات پرونده تصمیم مقتضی اتخاذ خواهد شد.

۱ـ خانم مهری رادشم	ساعت ۹ روز شنبه	۶۴/۱۱/۱۹
۲ـ خانم فرخ‌لقا کهیائی	ساعت ۱۰ روز شنبه	۶۴/۱۱/۱۹
۳ـ خانم فرخ‌لقا زهرائی طهرانی	ساعت ۱۱ روز شنبه	۶۴/۱۱/۱۹
۴ـ حسین شفیع زاده	ساعت ۹ روز دوشنبه	۶۴/۱۱/۲۱
۵ـ ملیحه صالح راستین	ساعت ۱۰ روز دوشنبه	۶۴/۱۱/۲۱
۶ـ ناصر صنعتگر فرد	ساعت ۱۱ روز دوشنبه	۶۴/۱۱/۲۱
۷ـ میرصالح امیر خلخالی	ساعت ۹ روز شنبه	۶۴/۱۱/۲۶
۸ـ ماه منیر معتمدی راد	ساعت ۱۰ روز شنبه	۶۴/۱۱/۲۶
۹ـ معصومه میرصفاری مقدم	ساعت ۱۱ روز شنبه	۶۴/۱۱/۲۶
۱۰ـ هوشنگ حمیدی	ساعت ۹ روز دوشنبه	۶۴/۱۱/۲۸
۱۱ـ ولی اله نظری	ساعت ۱۰ روز دوشنبه	۶۴/۱۱/۲۸
۱۲ـ هادی جعفرزاده	ساعت ۱۱ روز دوشنبه	۶۴/۱۱/۲۸
۱۳ـ محمد عیدیان	ساعت ۹ روز سه شنبه	۶۴/۱۱/۲۹
۱۴ـ منوچهر کریمی	ساعت ۱۰ روز سه شنبه	۶۴/۱۱/۲۹
۱۵ـ زهرا جهان آرا	ساعت ۱۱ روز سه شنبه	۶۴/۱۱/۲۹
۱۶ـ فردوس سمیعی نژاد	ساعت ۹ روز شنبه	۶۴/۱۲/۳
۱۷ـ صادق موثقی گیلانی	ساعت ۱۰ روز شنبه	۶۴/۱۲/۳
۱۸ـ میراحمد مرتضوی	ساعت ۱۱ روز شنبه	۶۴/۱۲/۳

م الف ۲۵۲۰۵
مدیر کل کارگزینی

نوبت اول
آگهی خرید و تملک اراضی شهری

اداره کل زمین شهری استان گیلان بااستفاده ازماده ۹ قانون اراضی شهری اراضی محدوده کروکی ذیل این آگهی را که بموجب نامه اداره ثبت اسناد واملاک شهرستان فومن نام آخرین مالکین و مشخصات ثبتی آن بشرح زیراست قصد تملک دارد.
پلاک شماره ۱۴۸ سنگ اصلی ۲۱ واقع درشفت بخش ۲۱ گیلان متعلق باقایان جمهور و کاظم و بانوان زینب و صدیقه و فهیمه و زینت جملگی میرزائی
لذا بدینوسیله دردونوبت بفاصله ده روز باطلاع مالکین و صاحبان سایر حقوق قانونی پلاک یادشده و دارندگان گواهی مهلت عمران یاپروانه ساختمانی معتبر درمحدوده مذکور میرساند که حداکثر ظرف مهلت ۱۵ روز ازتاریخ انتشار آخرین آگهی باهمراه داشتن اسناد و مدارک مالکیت مربوطه جهت واگذاری اراضی ملکی خود باین اداره کل واقع درخیابان نامجو ساختمان نهادهای انقلاب اسلامی طبقه چهارم مراجعه نمائید. درصورت عدم مراجعه درمهلت مذکور طبق تبصره ۲ ماده ۹ قانون اراضی شهری سند انتقال بقائم مقامی مالکین امضاء خواهد شد.
تاریخ انتشار نوبت اول ۶۴/۱۰/۲۲
تاریخ انتشار نوبت دوم ۶۴/۱۱/۲
اداره کل زمین شهری استان گیلان

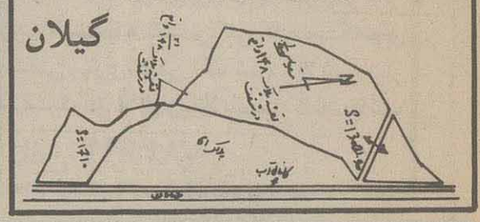

بسمه تعالی

اطلاعیه بمصرف کنندگان نفتگاز حرارتی کرج و حومه

بمنظور ایجاد تسهیلات لازم در توزیع نفتگاز حرارتی مورد نیاز واحدهای مختلف (اعم از تجاری ـ مسکونی ـ اداری) کرج و حومه بدینوسیله از متقاضیان محترم درخواست میشود پرسشنامه زیر را تکمیل همراه با کارت اشتراک قبلی و مدارک لازم از تاریخ ۶۴/۱۰/۲۱ لغایت ۶۴/۱۱/۳ در ساعات اداری به دفاتر پیمانکاریهای خود مراجعه و تحویل نمایند.
لطفاً قبل از تکمیل پرسشنامه مطالب زیر بدقت مطالعه شود.

نام پیمانکار ـ کدپستی ـ منطقه
محله ـ تلفن
شماره اشتراک قدیم ـ تعدادواحد ـ کل مساحت زیربنا
شماره اشتراک جدید ـ آدرس

شماره دفترچه بسیج اقتصادی	نام و نام خانوادگی	شماره دفترچه بسیج اقتصادی	نام و نام خانوادگی

۱ ـ کلیه واحدهای مسکونی میبایستی دفترچه‌های بسیج اقتصادی واحد مسکونی مربوط به کرج را همراه بیاورند.
۲ ـ کلیه سازمانها و ارگانها و نهادها و بنیادها و مدارس و بانکها میبایستی بجای دفترچه بسیج اقتصادی نامه رسمی از اداره مربوطه خود را همراه داشته باشند.
۳ ـ کلیه مساجد و اماکن مذهبی باید درخواست کتبی خود را پس از تائید هیئت امنا و یا مسئول مکان مربوطه ارائه نمایند.
۴ ـ ساختمانهای تجاری باید بجای دفترچه بسیج اقتصادی سند مالکیت و یا اجاره نامه رسمی و یا نامه رسمی شورای محل مبنی برتجاری بودن ساختمان مربوط همراه داشته باشند.
م الف ۲۵۱۱۴

بسمه تعالی

در اجرای ماده ۳۰۱ قانون مالیاتهای مستقیم اوراق دعوت کمیسیون حل اختلاف مالیاتی به مؤدیان مشروحه ذیل ابلاغ میگردد.

ردیف	نام ونام خانوادگی	منبع درآمد	شماره وتاریخ دعوت کمیسیون	سال عملکرد	مبلغ مالیات موردمطالبه	ساعت وروز حضور درکمیسیون
۱ـ	دکتر فریدون ملک	پزشک	۳۱۵۶ـ۶۴/۸/۲۸	۱۳۵۳	۲۷/۳۲۴	۸/۴۵صبح چهارشنبه ۶۴/۱۲/۲۱
۲ـ	دکتر فریدون ملک	پزشک	۳۱۵۶ـ۶۴/۸/۲۸	۱۳۵۴	۴۸۶۲۱	۸/۴۵چهارشنبه ۶۴/۱۲/۲۱
۳ـ	دکتر فریدون ملک	پزشک	۳۱۵۶ـ۶۴/۸/۲۸	۱۳۵۵	۷۵۹۸۹	۸/۴۵چهارشنبه ۶۴/۱۲/۲۱
۴ـ	دکتر فریدون ملک	پزشک	۳۱۵۶ـ۶۴/۸/۲۸	۱۳۵۶	۱۰۱۳۶۹	۸/۴۵چهارشنبه ۶۴/۱۲/۲۱
۵ـ	دکتر فریدون ملک	پزشک	۳۱۵۶ـ۶۴/۸/۲۸	۱۳۵۷	۳۴۵۶۰	۸/۴۵چهارشنبه ۶۴/۱۲/۲۱
۶ـ	دکتر هوشنگ شادمان	پزشک	۳۱۵۵ـ۶۴/۸/۲۸	۱۳۵۶	۳۲۲۸۶۷	۸/۳۰چهارشنبه ۶۴/۱۲/۲۱
۷ـ	دکتر هوشنگ شادمان	پزشک	۳۱۵۵ـ۶۴/۸/۲۸	۱۳۵۷	۳۲۶۳۷۰	۸/۳۰ چهارشنبه ۶۴/۱۲/۲۱
۸ـ	دکتر حمید رحمت	پزشک	۳۱۲۷ـ۶۴/۸/۲۶	۱۳۵۶	۸۹۷۳۶	۹/۳۰چهارشنبه ۶۴/۱۲/۲۱
۹ـ	دکتر حمید رحمت	پزشک	۳۱۲۷ـ۶۴/۸/۲۶	۱۳۵۷	۶۸۴۰	۹/۳۰چهارشنبه ۶۴/۱۲/۲۱
۱۰ـ	دکتر کامران مشعوف	پزشک	۳۱۵۲ـ۶۴/۸/۲۸	۱۳۵۳	۱۴۵۱۶۵	۸/۳۰چهارشنبه ۶۴/۱۲/۷
۱۱ـ	دکتر کامران مشعوف	پزشک	۳۱۵۲ـ۶۴/۸/۲۸	۱۳۵۴	۱۹۰۲۵۰	۸/۳۰چهارشنبه ۶۴/۱۲/۷
۱۲ـ	دکتر علی هنروش	پزشک	۱۳۲۱ـ۶۴/۸/۲۶	۱۳۶۰	۳۸۲۸۶۴	۹/۳۰چهارشنبه ۶۴/۱۲/۷
۱۳ـ	دکتر رافیک پاپانیان	پزشک	۳۱۳۹ـ۶۴/۸/۲۷	۱۳۵۷	۱۸۶۸۷۳	۹/۱۵چهارشنبه ۶۴/۱۲/۷
۱۴ـ	دکتر رافیک پاپانیان	پزشک	۳۱۳۹ـ۶۴/۸/۲۷	۱۳۵۸	۳۷۹۷۱۰	۹/۱۵چهارشنبه ۶۴/۱۲/۷
۱۵ـ	دکتر رافیک پاپانیان	پزشک	۳۱۳۹ـ۶۴/۸/۲۷	۱۳۵۹	۱۲۸۷۲۰	۹/۱۵چهارشنبه ۶۴/۱۲/۷

خواهشمند است در ساعت مقرر روز چهارشنبه مورخ ۱۳۶۴/۱۲/۲۱و چهارشنبه ۶۴/۱۲/۷ در اداره کل امور اقتصادی ودارائی استان تهران بنشانی ـ خیابان میرداماد ـ نبش شهید بهزاد حصاری (رازان جنوبی) حضور بهمرسانید.
م الف ۲۵۲۴۹
ممیز مالیاتی حوزه ۱۳۲ اداره کل امور اقتصادی ودارائی استان تهران

بسمه تعالی

دراجرای ماده ۳۰۱ قانون مالیاتهای مستقیم آرای صادره هیئتهای حل اختلاف مالیاتی اوراق مالیاتهای قطعی بشرح زیر به مودیان مربوطه ابلاغ میگردد.

ردیف	نام ونام خانوادگی	شماره رای کمیسیون	شماره برگ قطعی	منبع درآمد	سال عملکرد	میزان بدهی
۱	علی بنکدار	۶۴/۹/۲۰ـ۳۰۱۱	۶۴/۹/۲۷ـ۳۷۹۴	شاغل	۱۳۵۳	۱۵/۷۹۵ریال
۲	علی بنکدار	۶۴/۹/۲۰ـ۳۰۱۱	۶۴/۹/۲۷ـ۳۷۹۵	شاغل	۱۳۵۴	۵۷/۹۷۴ریال
۳	علی بنکدار	۶۴/۹/۲۰ـ۳۰۱۱	۶۴/۹/۲۷ـ۳۷۹۶	شاغل	۱۳۵۵	۸۴/۶۱۶ریال
۴	علی بنکدار	۶۴/۹/۲۰ـ۳۰۱۱	۶۴/۹/۲۷ـ۳۷۹۷	شاغل	۱۳۵۶	۶۸/۸۴۴ریال

خواهشمند است حداکثر ظرف ده روزازتاریخ ابلاغ بمنظور ترتیب پرداخت بدهی خود به حوزه مالیاتی شماره اداره امور اقتصادی ودارائی استان تهران بنشانی خیابان میرداماد نبش شهید بهزادحصاری (رازان جنوبی) مراجعه فرمائید درغیراینصورت باستناد ماده ۲۸۲ قانون مالیاتهای مستقیم ازطریق تصمیمات اجرائی نسبت به وصول بدهی اقدام خواهد شد.
م الف ۲۵۲۴۹ ممیزمالیاتی حوزه ۱۳۷ اداره کل امور اقتصادی و دارائی استان تهران

قوانین گذشته
«بازنشستگی» همچنان دست نخورده باقی مانده است

اخیراً مطالبی در روزنامه‌ها نوشته می‌شود، دائر بر تصمیماتی که قرار است دولت، در جهت تأمین رفاه کارکنان خویش اتخاذ نماید و ای کاش روزنامه اطلاعات رئوس مسائل را به نظر خواهی بگذارد، چون آنکس که بیشتر از ناراحتی‌ها - تشویش‌ها، تبعیضها، و ضعف‌ها آگاهی دارد خود کارمند است.

اطلاع دارید در سال ۱۳۵۸ وزیر کار وقت بجهات خاصی طرح افزایش نامعقول دستمزدها را به شورایعالی کار تحمیل کرد و متاسفانه بهنگام آغاز فکر در زمینه نحوه یا چگونگی افزایش دستمزد، تن به مشورت با همکارانی که پیش از ۳۰ سال در رابطه با مسائل مزد و پی آمدهای آن دارای تجربه و تخصص بودند، نداد و معدودی عناصر فرصت طلب نیز با راهنمائی‌های غلط وادارشان کردند که رقم ۵۶۷ ریال را به جای ۲۱۰ ریال به تصویب شورایعالی کار برسانند و با تسری آن به سایر سطوح شغلی یک باره تا سیصد درصد، به دستمزد پایه کارگران افزودند. غافل از اینکه با این تصمیم و تصویب، کوبنده‌ترین ضربه به اقتصاد مملکت وارد شده و اولین قشر زیان دیده خود کارگر و سپس کارمند دولت بوده است. بهر صورت امروز همراه با سایر عوامل و عوارض تورم اعم از تأثیر جنگ تحمیلی، تحریم اقتصادی، گرانی قیمتها در سطح جهانی، احتکار و سودجوئی تجار و دلالان، دود این سوخت ناقص نه تنها به چشم کارگر و کارمند، بلکه بچشمان تمامی اقشار غیر مرفه می‌رود.

در این جا آنچه مطمح نظر است این است که از سال ۵۸ به بعد نه تنها هیچ رقمی به درآمد و دریافتی کارکنان دولت و بازنشستگان اضافه نشده بلکه با حذف بعضی مزایا، مشکلاتی بر آن نیز حادث شده است. یکی از مهمترین مشکلات کارمندان دولت مسأله عدم امنیت شغلی است که بعضاً تابع نظر مدیر مسئول اوست که این ارزش یابی با سرنوشت او در ارتقاء گروه و پایه بستگی دارد و دیگری وجود تبعیض بین کارکنان دولت در بخشهای مختلف با نامهای مختلف و قوانین استخدامی مختلف است اگر چه کارکنان سازمان برنامه، بانکها، بیمه‌ها، سازمان تأمین اجتماعی، شیلات، بنادر و کشتیرانی، ذوب آهن، نفت و... همه‌شان در عداد کارکنان رسمی دولت هستند، ولی عملا هم در زمان اشتغال و هم بهنگام بازنشستگی دریافتی‌های متغیری بهنگام بازنشستگی دارند بطور مثال:

یک مدیر کل وزارت کشور اگر ۳۰ سال کار کند و دارای مدرک تحصیلی لیسانس باشد بهنگام بازنشستگی حقوق گروه و پایه بالاترین پست سازمانی زمان بازنشستگی

> از سال ۵۸ تاکنون نه تنها اضافه‌ای به کارمندان پرداخت نشده، بلکه برخی از مزایای آنان نیز حذف شده است

را می‌گیرد یعنی گروه ۱۱ پایه ۱۵ که رقمی نزدیک ۷۸۰۰ تومان است. اگر این مدیر کل یکماه قبل از بازنشستگی بدلیلی تغییر شغل دهد و بکارشناسی تنزل مقام یابد باید حداکثر در گروه ۹ پایه ۱۵ قرار گیرد که رقمی تا ۵۵۰۰ نومان خواهد گرفت (قانون همطرازی سابق هم با تصمیم سازمان امور اداری لغو گردید) اما در بعد دیگر سازمانی نظیر تأمین اجتماعی که خود زیر نظر حوزه معاونت بهداری است، عملکرد دیگری دارد، یعنی نه در شرائط مساوی بالا بلکه یک کارمند دیپلمه اگر رئیس یک دایره کوچک بوده و ۳۰ سال خدمت کرده باشد، جمع دریافتی بازنشستگی او چیزی نزدیک به ۹ هزار تومان است یعنی همطراز با بازنشستگی یک وزیر؟

و دلیل سازمان هم این است که سازمان می‌گوید بهنگام اشتغال از مجموع دریافتی کارمندکسورات بازنشستگی را گرفته‌ام و باید بهنگام بازنشستگی حق

> سازمان امور استخدامی برای پرداخت حق عائله‌مندی هزار و یک اما و اگر و استثنا قائل شده است

چون برنج و روغن و گوشت و پلوپز و رادیو و تلویزیون و یخچال و... جزو کالاهای سهمیه بندی است.

عملا این ۱۵۰ - ۱۰۰ و ۵۰ تومانهای غیر نقدی بصورت بن خواربار، همچون سیم خاردار سد خواسته های شرعی آنان در رابطه با تامین بخشی از تقاضاهای مرتبط با مایحتاج ضروری آنان شده و مشکل بعدی، تصویب لایحه قانونی کمک ۸۰۰ تومانی شاغلان و ۵۰۰ تومانی بازنشستگان است که هزار و یک اگر و اما در آن ذکر شده، بطور نمونه: اگر کارمند شاغل جمع دریافتی اش ۴ هزار تومان باشد ولی دارای همسری باشد که مثلا ۲۲۵۰۰ تومان حقوق بگیرد، چون زن و شوهر هر دو شاغل هستند، این ۸۰۰ تومان به هیچکدام تعلق نمی گیرد. در حالیکه در همان سازمان کارمندی با حقوق و مزایای بالای ۸ هزار تومان دارای همسر غیر شاغل است که از این دریافتی استفاده میکند. این امر درباره بازنشستگان نیز مجری است. تازه این رقم درهیچ جا بعنوان مزد و مزایا محسوب نشده و با فوت شاغل حذف میگردد، از طرفی درباره بازنشستگان باید کارمند بازنشسته، از مقررات لایحه ارفاق تبصره ماده ۷۴ و یا مصوبه شورای انقلاب در اخذ ده سال ارفاق، استفاده نکرده باشد و بازنشستگی وی به تصمیم وزارت خانه‌اش بوده و براساس تصمیمات کمیته های بازسازی نیروی انسانی نباشد. آیا تبصره اصلاحی ماده ۷۴ برای کارمند و افراد خانواده اش نان و آب می شود؟

کارکنان شاغل وضعی بهتر از بازنشستگان ندارند، چون هر آن نگران مقررات تنبیهی هستند و ضریب مقررات تشویقی در مقابل تنبیه، شاید ۲۰ درصد بیشتر نباشد مساله کار خانمهای کارمند نیز که دارای فرزند خردسال هستند و برای نگاهداری ۲ فرزند باید یک چهارم و یا دو چهارم دریافتی شان را به مهدهای کودک خصوصی بسپارند و با تاخیر به سر کار حاضر شوند و تازه از کسب مقامهای بالا در رابطه با تخصص و تجربه‌شان محروم باشند، خود جای بحث دارد.

به هرحال، اگر دولت قصد پیدا کردن راه حل جهت تامین رفاه کارمندان را دارد، پیشنهاد میشود ضمن حل و فصل مشکلات ذکر شده در فوق بهیچ وجه در مقام جبران ریالی که بدست کارمند برسد و نتیجتاً بدریافتی نقدی و مالا به تورم کمک کند نیاندیشد، بلکه از طریق کمکهای جنسی نظیر برنج و گوشت و روغن و لوازم و مایحتاج ضروری خانه و مخارج درمان و آموزش و پرداخت درصدی از اقساط خرید خانه، یا مال الاجاره به کارمندان شاغل و بازنشسته اقدام کند.

رضا معز

کارمند را باو بدهم که خود شیوه‌ای است شرعی، قانونی و پسندیده، ولی معلوم نیست چرا مقررات سازمان امور اداری و استخدامی همانند قوانین طاغوتی سابق، حق مشروع کارکنان خود را زیر پا گذارده است، در حالیکه بهنگام اشتغال نسبت به مجموع دریافتی، کسورات بیمه بازنشستگی رااخذ و محاسبه و نقدا به حساب خود واریز می‌کند، ولی بهنگام بازنشستگی ماخذ دریافت را حقوق ثابت «گروه و پایه» میداند.

مشکل دیگر کارمندان توزیع بن خواربار به نسبت تعداد اعضاء خانوار در هر ۶ ماه یکبار است. کدام بن خواربار؟ اولا به محض آنکه تعاونی های کارمندی می‌فهمند که فرضاً ماه آبان بن‌ها بین کارکنان توزیع میشود همان چند قلم کالاهای اساسی احتمالی را هم از معرض دید کنار میگذارند و کارمند با بن های دریافتی ناچار است رب گوجه فرنگی - کمپوت - آب لیمو مانده، نخود، لوبیا و موکت و... بخرد

یاد آوری لازم

از خوانندگان محترمی که برای صفحه گفته‌ها و نوشته‌ها نامه می‌فرستند، تقاضا دارد بخاطر بخشیدن اعتبار بیشتر به آنچه می‌نویسند، از نوشتن نام - نام خانوادگی و نشانی محل یا شهری که در آن سکونت دارند، دریغ نکنند، زیرا درد دل یا شکوائیه‌ای که نویسنده آن بی نام و نشان باشد، علاوه بر اینکه فاقد اعتبار است، از سوی مسئولین مربوطه نیز نمی‌تواند قابل رسیدگی باشد.

آدرس ما: تهران - روزنامه اطلاعات - طبقه چهارم - تحریریه روزنامه - صفحه گفته‌ها و نوشته‌ها

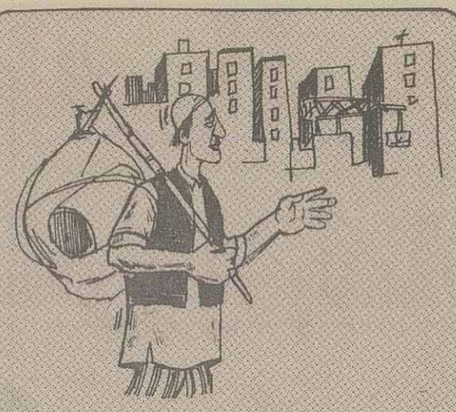

مگر روستائیان چه چیزشان از شهری‌ها کمتر است، که نان و گوشت ارزان نخورند؟

سردبیر محترم روزنامه اطلاعات

بدینوسیله از جنابعالی خواهشمندم شفاعت ما روستائیان را در نزد سیمای جمهوری اسلامی ایران بنمائید، تا بیش از این نمک بر زخم ما روستائیان نپاشند.

در تاریخ ۶۴/۱۰/۱۰ سه شنبه تلویزیون در بخش برنامه «سیمای اقتصاد ما» حرف از گوشت و نارسائیهای آن بود. گوینده این برنامه برای بهتر جا افتادن مطلب هر چند دقیقه ای نامی از روستائیان عزیز و زحمتکش میبرد که با هر بار نام بردن زخم ما تازه تر می شد. مصاحبه ای ترتیب داده بودند با مردم که بیشتر این مردم را خانمهایی تشکیل داده بودند که بوی لوازم آرایش مصرفی شان، حتی از تلویزیون به مشام میرسید، و پارچه نفیسی که بعنوان روسری با اکراه دورسرشان پیچیده بودند (و چنان شل هم پیچیده بودند تا فرم موهایشان در آن زیر بهم نخورد) شاید قیمتش از پول یک دست لباسیکه مادر یا خواهر من در سال تهیه می کنند بیشتر می شد.

این خانمها اظهار میداشتند گوشت کیلو ۲۵ تومان مقدار سهمیه شان کم است و باید آزاد با قیمت ۷۵ تومان بخرند و در ادامه می گفتند تازه گوشت کیلوئی ۲۵ تومان استخوان - چربی و دنبه دارد.

(پیشنهاد: دولت نسل گوسفند بی استخوان و چربی وارد کند، تا ما برای خانمهای خوش ذائقه پرورش دهیم)

وقتی این برنامه پخش شد ما تعجب کرده بودیم که آخر مگر می‌شود گوشت کیلویی ۲۵ تومان باشد و تازه خریداران انتقاد هم بکنند - پس ما چه دل داریم، که در ماه یک یا دو بار گوشت می‌خوریم آنهم بیشتر وقتی که میهمان شهری برایمان می آید قیمت هر کیلو گوشت ۱۰۵ تومان است آنهم نه ران و راسته، بلکه تمام قسمتهای بدن دام اعم از ران - راسته - دنده - استخوان - پیه - دنبه به نسبت روی گوشت تقسیم می‌شود، ولی ما نمی گوئیم دور میریزیم، بلکه با ولع میخوریم.

بهر حال آیا اینگونه برنامه‌های تلویزیونی موجب تشویق و ترغیب ما به شهر نشینی و مصرف گرائی نمی‌شود؟ مگر ما چه چیزمان از شهریها کمتر است که نان ارزان شهری بخورد - گوشت ارزان شهری بخورد - کره و پنیر وارداتی شهری بخورد تخم مرغ فقط در شهر توزیع شود - مرغ فقط مال شهری باشد - مصالح ساختمانی مانند سیمان و آهن اختصاص به شهری داشته باشد - نفت زمستان اگر از شهر اضافی بود به روستا برود امکانات بهداشتی و دارویی و پزشکی برای شهری باشد، امکانات آسفالت و شهرداری برای شهری عوارض از روستائی گرفته شود، امکانات وزارت نیرو (آب و برق) برای شهری - امکانات مخابرات برای شهری و بانکهای اسلامی برای دادن ده هزار تومان وام، ضامن شهری بخواهد - و از نعمتهای فراوان خداوند کار سخت کشاورزی - دامداری - قالی بافی و... نصیب ما شود.

لذا از مسئولین محترم رادیو تلویزیون ۲ (دو) خواهشی دارم.

۱- اینگونه برنامه‌ها را که در بالا ذکر شد اگر امکان دارد فقط برای شهریها پخش شود تا آن خانمهای اطو کشیده به ریش خاکی ما روستائیان نیشخند نزنند.

۲- در برنامه‌های تلویزیونی (میان پرده‌ها) وقتی یک نفر در نقش روستایی ظاهر می‌شود، با آن طرز صحبت کردن زشت خود ما روستائیها را بیش از این در نزد شهریهای خوش بیان شرمنده نکند.

با آرزوی پیروزی هر چه سریعتر رزمندگان اسلام و طول عمر امام بزرگوارمان و توفیق همه مسئولین خدمتگزار.

روستا - احمد - ن

خاطرات یک بیکار

از وقتی سربازی را تمام کردم چندماه کار کرده‌ام چندین ماه بیکار، گاهی اوقات که به جائی مراجعه می کنم سئوال می کنند اوقات فراغت خود را چگونه می گذرانی. آخر مگر بیکاری برایم اوقات فراغتی هم گذاشته که بتوانم درباره چگونه گذراندن آن تصمیم بگیرم؟ مگر چقدر می‌شود آدم رادیو گوش دهد، تلویزیون تماشا کند، کتاب مطالعه کند؟ باور کنید دیگر حوصله‌ام سررفته،

وقتی از خانه بیرون می‌روم فوری می آیم خانه. وقتی می آیم خانه از نگاه کردن به مادرم، برادرانم، خواهر کوچکم خجالت می کشم. با وجودی که مدت زیادی است در اداره کار جهت پیدا کردن کار ثبت نام کرده‌ام اما هروقت می‌روم هنوز نرسیده می گویند کار نیست و من از آنها خجالت می کشم، همین چندروزپیش که رفتم وگفتند کارنیست آمدم خانه کارتم را پاره پاره کردم انداختم دور با این امید که مسئولین امر فکری سریع برای افرادی مثل من بکنند.

یک بیکار

پاسخ مسئولان

جمهوری اسلامی ایران
وزارت بهداری

پاسخ وزارت بهداشت، درمان و آموزش پزشکی

روزنامه اطلاعات

پاسخ بمطلب مندرج در شماره ۲۷۲۰۳ مورخ ۶۲/۱۰/۲۰ با عنوان «تقاضا از بازرسان وزارت بهداری (در مورد بیمارستان و زایشگاه تهران)». و بر اساس گزارش سازمان منطقه‌ای بهداری استان تهران

به آگاهی میرساند:

بازدیدها و تذکرات مداوم و مکرر کارشناسان بهداشت محیط بهداری استان از بیمارستان تهران منتج به اقدامات ذیل گردیده است:

۱- چاه و فاضلاب ساختمان قدیمی مجاور بیمارستان تخلیه و لایروبی و تعمیر و مرمت شده است، ضمناً با عمیق تر کردن چاه مذکور دیگر نیازی به تخلیه آن توسط ماشین‌های لجن کش نمیباشد.

۲- در مورد سم پاشی کلیه فضاهای موجود در بیمارستان بمنظور دفع حشرات موذی اقدامات لازم بعمل آمده است.

۳- در مورد تعویض ظروف آشپزخانه با خرید تعدادی ظروف استیل از بازار آزاد تا حدودی مشکل برطرف شده است.

۴- برای رفع کمبود فضا بعلت قدیمی بودن ساختمان بیمارستان، مبادرت بخرید ملک مجاور شد تا پس از کسب مجوز از شهرداری نسبت به تخریب ساختمان قدیمی و احداث فضاهای مورد نیاز اقدام گردد.

***

پاسخ بمطلب مندرج در شماره ۱۷۷۳۴ مورخ ۶۴/۸/۱۸ با عنوان «درخواست اهالی پیله سوار مغان».

و براساس گزارش سازمان منطقه‌ای بهداری استان آذربایجانشرقی

به آگاهی میرساند:

در حال حاضر در پیله سوار مغان یک مرکز بهداشتی و درمانی و یک مرکز اورژانس فعالیت دارند که در آن سه نفر پزشک و یکنفر دندانپزشک بانجام وظایف محوله اشتغال دارند و جوابگوی نیازهای بهداشتی و درمانی اهالی منطقه میباشند.

***

پاسخ بمطلب مندرج در شماره ۱۷۷۲۳ مورخ ۶۴/۸/۴ با عنوان «حیف است ساختمان این بیمارستان به اتمام نرسد.»

و براساس گزارش سازمان منطقه‌ای بهداری استان تهران

به آگاهی میرساند:

با توجه به اهمیت و وسعت پروژه و نیاز به اعتبار جهت راه‌اندازی و اتمام طرح ساختمان بیمارستان در سرآسیاب ملارد شهریار موضوع مستلزم بررسی دقیق و مطالعه بیشتر است که از سوی بهداری استان تهران و منطقه بهداری کرج در شرف انجام است.

***

پاسخ بمطلب مندرج در شماره ۱۷۶۶۱ مورخ ۶۴/۵/۱۹ با عنوان «گرمابه قلعه جوق نیاز به بازسازی دارد.»

و براساس گزارش سازمان منطقه‌ای بهداری استان آذربایجانشرقی

به آگاهی میرساند:

گرمابه قلعه جوق توسط جهاد سازندگی اقدام به تعمیر شده است و بزودی بازسازی و مورد بهره‌برداری قرار خواهد گرفت.

دفتر روابط عمومی وزارت بهداشت، درمان و آموزش پزشکی

چرا بررسی مجدد آئین‌نامه مصوب آموزشگاههای تعلیم رانندگی به درازا کشیده است؟

آئین‌نامه آموزشگاههای تعلیم رانندگی که بر اساس مصوبه قانونی شورای انقلاب به تصویب هیات محترم دولت جمهوری اسلامی ایران رسیده بود و اجرای آن می‌رفت که به وضع آشفته تعلیم رانندگی سروسامانی دهد و آنها را هماهنگ بامقررات و موازین اسلامی نماید با وجود استقبال اکثریت آموزشگاههای رانندگی که در سراسر کشور تحت پوشش راهنمائی و رانندگی درآمده بودند در گردونه بررسی مجدد قرار گرفته و معلوم نیست این بررسی چرا اینقدر طول کشیده است؟

با توجه به رابطه تنگاتنگ و ناگسستنی راهنمائی و رانندگی با آموزش رانندگی جا دارد در مورد اجرای آئین‌نامه که مورد تائید هیئت عمومی دیوان عدالت اداری قرار گرفته از این نهاد حمایت گردد تا با ساختن رانندگان بهتر زیربنای ترافیک کشور را بهبود بخشیده و به وضع آشفته ترافیک و تصادفات جانی و مالی خاتمه بخشند، ولی متاسفانه با توقف آئین‌نامه اداره راهنمائی و رانندگی تهران قادر به انجام وظایف قانونی خود نبوده، و کلیه برنامه‌های گسترده آموزشی آن متوقف مانده، خصوصاً اینکه صاحبان آموزشگاههای رانندگی که از مصوبات هیئت دولت استقبال نموده و تحت پوشش اداره راهنمائی و رانندگی درآمده‌اند، اکنون در بلاتکلیفی به سر می‌برند. جا دارد هیات محترم دولت در مورد اجرای آئین‌نامه و جلوگیری از کارشکنی‌های عده‌ای از صاحبان آموزشگاههای متخلف که بهیچوجه نمی‌خواهند تحت پوشش ضوابط راهنمائی و رانندگی درآیند و حقوق قانونی دولت را از قبیل مالیات، عوارض، بیمه، معاینه اتومبیل و نظایر آن بپردازند دستورات موکد به مسئولین صادر نمایند.

عده‌ای از صاحبان اموزشگاههای رانندگی تهران تحت پوشش اداره راهنمائی و رانندگی.

شرکت واحد اتوبوسرانی تهران و حومه

ایستگاه برقرار است

روزنامه گرامی اطلاعات

بازگشت بمطلب مندرج در شماره ۱۷۷۴۰ مورخ ۶۴/۸/۲۶ آن روزنامه تحت عنوان «ایستگاه ندارد» در رابطه با خط ۱۸۰ لازم به توضیح است:

برابر گزارش مسئولین مربوطه در محل مورد نظر شاکی (۲۰۰ دستگاه) ایستگاه جهت رفت و برگشت برقرار میباشد.

روابط عمومی شرکت واحد

جمهوری اسلامی ایران
وزارت آموزش و پرورش

شغل معلمی با مشاغل دیگر قابل قیاس نیست

اداره محترم روزنامه اطلاعات

در شماره ۱۷۷۷۶ مورخ ۶۴/۱۰/۹ آن روزنامه مطلبی با عنوان «پس از عمری معلمی سزاوار نیست برای گرفتن گروه امتحان کتبی بدهیم» درج گردید که تقاضا دارد شرح زیرا را درپاسخ مرقومه مذکور درج فرمایند.

همکار عزیز کرمانی ما در گلایه خود یادآور شده‌اند که «۹۵ درصد معلمین در بدو استخدام اهل مطالعه هستند اما پس از گذشت زمان به ازاء هرسال کاردوالی سه درصد آنها از مطالعه زده میشوند و پس از بیست سال خدمت ۹۰ درصد از معلمین نمی توانند مطلبی را فرا بگیرند و....» در اینجا واقعاً دلیل و درکی برای ارائه چنین آماری که این برادر معلم داده‌اند در دست نیست، همین قدر میتوان گفت که توجه همه ما به معارف فنی اسلامی است که امام صادق (ع) از ما خواسته‌اند هرروز نسبت به روزگذشته جلوتر برویم و اگر دوروزمان مساوی باشد، مغبون هستیم بنابراین نمی توان انتظار داشت که معلمین جامعه اسلامی ما با کتاب خداحافظی کنند و روش تدریس آنان نیز پس از گذشت سالیان طولانی تغییری نکند و برهمین مبناست که دفتر آموزش ضمن خدمت موظف شده است به عنوان (یکی از عوامل ارتقاء گروه و پایه) اندکی مطالعه را هم مورد توجه قرار دهد.

دیگر اینکه انتظار عموم علاقمندان به فرهنگ و انقلاب اسلامی این است که همکار عزیز و محترم کرمانی ما خودش را با کارمندان ادارات دیگر مقایسه نکنند و بخاطر داشته باشند امام بزرگوارمان در میان مشاغل گوناگون فقط از شغل معلمی به عنوان شغل انبیا یاد کرده‌اند. با آنچه ذکر شد، امید است نه معلم گرامی کرمانی و نه هیچ یک از همکاران محترم ایشان خدای ناکرده نگران و دلسرد نشده باشند. ض

روح ا... میرزائی
مدیرکل دفتر وزارتی و روابط عمومی

جمهوری اسلامی ایران
وزارت بازرگانی

پاسخ وزارت بازرگانی

روزنامه اطلاعات

سلام علیکم

احتراماً خواهشمند است پاسخ پیوست را در رابطه با مطلب مندرج در آن روزنامه در مورخ ۶۴/۹/۲ در خصوص عدم توزیع دوماه تخم مرغ در منطقه دو تهران در صفحه مربوطه طبق قانون مطبوعات درج نمایند.

جمعیت منطقه مزبور طبق آمار ارسالی ستاد بسیج اقتصادی ۲۷۰/۴۸۶ نفر و با احتساب سهمیه سرانه هرنفر ۷۰۰ گرم سهمیه منطقه مزبور ماهیانه بالغ بر ۱۸۹۳۴۰ کیلو میباشد.

سهمیه توزیع شده در شهریورماه	۲۰۶/۰۲۹ کیلو
سهمیه توزیع شده در مهرماه	۱۹۷/۶۹۰ کیلو
سهمیه توزیع شده در آبانماه	۱۶۹/۸۱۰ کیلو
جمع کل توزیع شده سه ماهه	۵۷۳/۵۲۹ کیلو
جمع کل سهمیه سه ماهه	۵۶۸/۰۲۰ کیلو
توزیع اضافه در سه ماهه فوق	۵۵۰۹ کیلو

سرپرست اداره کل روابط عمومی و ارشاد اسلامی

سازمان تأمین اجتماعی

به: روزنامه اطلاعات
از: دفتر روابط عمومی

احتراماً - عطف به مطلب مندرج در روزنامه اطلاعات شماره ۱۷۶۹۸ مورخ ۶۴/۷/۲ تحت عنوان (فکری هم بحال کارگران متأهل بکنید) باطلاع میرساند عدم پرداخت حق تأهل بکارگران کارخانه چیت سازی تهران ارتباطی بسازمان تأمین اجتماعی نداشته و از حیط وظایف این سازمان نیز خارج می‌باشد.

خواهشمند است دستور فرمائید نسبت به درج مطلب فوق طبق قانون مطبوعات اقدام نمائید. ضمناً - دوخط تلفن ۹۱۰۱۵۱۶-۹۲۷۷۵۲ جهت پاسخگویی به مشکلات بیمه شدگان درنظر گرفته شده است.

مصطفی التیجانی: میراث رژیم سابق سودان بسیار سنگین است

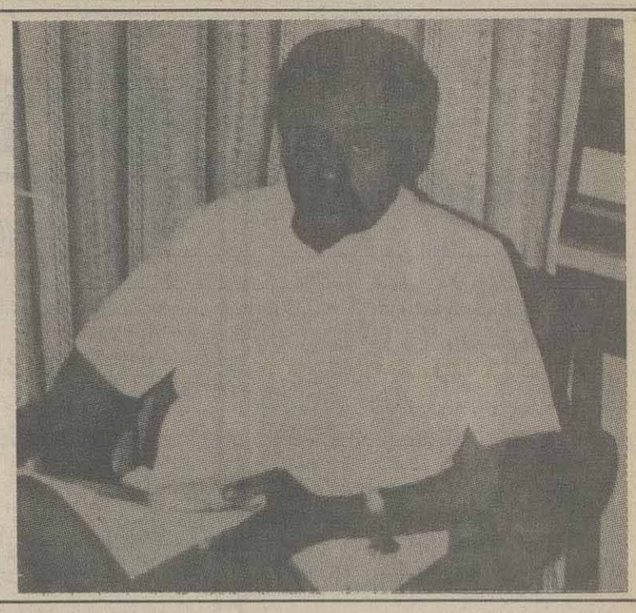

از: هفته نامه الشراع

***نیروهای استعماری همواره در جستجوی محورهای ضعیف یا نقاط قابل انفجار در مناطق عربی هستند و مدام گمشده خود را در نژاد پرستی و منطقه گرائی و عشیره و طایفه خواهی پیدا می کنند.**

در حال حاضر، سودان در مرحله پس از نمیری و پیش از تدوین قانون اساسی جدید بسر می برد و هر کدام از نیروهائی که در قیام بر ضد رژیم سابق، در آوریل ۱۹۸۵، مشارکت داشته اند حق ادای نظر برای حل مسایل سودان را دارند.

در این مصاحبه نظریه‌های مصطفی التیجانی دبیرکل حزب سوسیالیست بعث «شاخه سودان» که از مشکلات سودان و دیدگاههای خود برای مواجهه با آن سخن می گوید، از نظرتان می گذرد.

*** تلاش‌های گسترده‌ای به رهبری ناصریستها و به منظور تشکیل یک جبهه ملی پیشرو در جریان است. تصور شما از چگونگی احزاب و نیروهای شرکت کننده در این جبهه چیست؟**

ـ ما به هیچ حزبی که مایل به شرکت در این جبهه باشد، به شرطی که در چارچوب اوضاع فعلی سودان شرایط عضویت را داشته باشد، اعتراض نداریم. این مساله به چارچوب اهمیت و ضرورت گردآوردن همه نیروهای سیاسی، برای رهایی سودان از گرداب عقب افتادگی و تیرگی اوضاع سیاسی و اقتصادی و اجتماعی، که میراث رژیم سابق است برمی گردد. زمینه سازی برای این جبهه در مراحل اولیه است و هنوز از مشورت‌های نخستین میان چند حزب میهنی و پیشرو فراتر نرفته و بطور کلی ما اکنون در مرحله تهیه منشور این جبهه هستیم.

*** هدف از ایجاد این جبهه چیست؟ و اندیشه تأسیس آن چگونه آغاز شد؟**

ـ در واقع اوضاع پیش از قیام مستلزم گردآوری همه نیروها برای رویارونی با رژیم بود چرا که هدف اصلی براندازی آن رژیم بود و برای این کار لازم می نمود که همه نیروهای مخالف، با چشم پوشی از هویت‌شان، با هم متحد شوند. اما پس از قیام، اوضاع سیاسی فرق کرد، همانطور که ـ به نظر من ـ مأموریت‌ها فرق کرد. چه مأموریت‌های کنونی و چه آینده. اکنون ماشاهد تهاجم صبوعانه امپریالیسم و صهیونیسم علیه خودمان هستیم. و از انجا که رژیم سابق ضامن تثبیت امپریالیسم در کشور ما بود، این نیروها اکنون تلاش دارند قیام را از محتوای ترقیخواهانه تهی کنند و نگذارند در بافت سیاست‌های رژیم سابق تحولی ریشه‌ای بوجود بیاید.. در سطح داخلی کشور ـ به نظر ما ـ میراث رژیم سابق بسیار سنگین است و از بین بردن آن خواهان تلاش گسترده است.

از سوئی، ما احساس می کنیم که نیروهای سنتی در حال تشکیل صفوف خود برای بازگرداندن سودان به وضع سابق هستند. پیش آمدن چنین وضعی ما را ناچار ساخته تلاش کنیم که یک جبهه میهنی پیشرو تأسیس نماییم. در هر حال، به نظر من هسته‌های میهنی پیشرو باید برای رویارونی با این واقعیت یکی شوند و هیچگونه انتخاب یا جایگزینی برای ایجاد این جبهه وجود ندارد.

*** آیا می توانیم فرض بگیریم که طرح ایجاد یک جبهه میهنی به این معناست که مأموریت «تجمع ملی برای رهائی سودان» پایان یافته است؟**

ـ به نظر ما وجود «تجمع ملی برای رهائی سودان» هنوز هم مورد نیاز است چرا که مرحله انتقالی به طبیعت خود یک مرحله ناآرام است و عملا نیازمند نزدیکی میان نیروهای سیاسی مختلف برای تحمل مسئولیت این مرحله و بدست آوردن اهداف خواسته آنست. اما در عکس روند اقتصادی رژیم سابق را می‌خواست، عمل می‌شد. سیاست اقتصادی رژیم نمیری بر سرمایه‌های هدایت شده از سوی سازمان‌های نقد جهانی، مانند صندوق نقد و بانک جهانی و کلوپ پاریس و غیره استوار بود.

در این سیاست تاکنون هیچگونه تحولی بوجود نیامده و بحران‌های ما هنوز هم پابرجاست. اما در مورد سیاست‌های خارجی بخصوص آنچه به موضع گیری در برابر مسایل عمده عربی و آفریقائی مربوط می‌شود، سیاست ما هنوز هم هویت مشخصی ندارد. البته در بهبود روابط با برخی کشورها تحول بوجود آمده اما روند کلی سیاست بر اصول سابق استوار است. منطق حکم می کرد برای تحقق منافع سودان سیاست متوازنی میان شرق و غرب در پیش می گرفتیم، اما تاکنون چنین رفتار نشده است. مشکل جنوب نیز که در راس برنامه‌های رژیم بود، هنوز هم همانطور که می بینید دست نخورده باقی مانده و در حالیکه تصور می‌رفت با تمسک به دموکراسی حل شود اکنون جنبه‌های نظامی آن بالا گرفته است.

*** مساله جنوب مهمترین مساله است و امکان دارد پس از مرحله انتقالی بر زمینه سیاسی تاثیر بگذارد.**

شما برای حل این مساله چه دیدگاهی دارید و تصور شما از اینکه پس از مرحله انتقالی این مسئله معلق بماند، چگونه است؟

ـ دو مساله در میان است که باید از آغاز موضع روشنی در برابر آن گرفته شود. نخست اینکه جنوب دارای یک مشکل با دو جنبه سیاسی و اقتصادی است. استعمار با اجرای سیاست‌های سابق خود در سودان که از جمله آن قانون منطقه‌های بسته است، در آفرینش این مساله نقش عمده داشته است.طبق این قانون به هیچ شهروندی که می‌خواست در داخل کشوراز شمال به جنوب یا بر عکس مسافرت نماید اجازه داده نمی‌شد مگر اینکه از حکومت استعماری ویزا دریافت می‌کرد. در آن دوره، کلیساها نیز در برانگیختن احساس تنفر در نزد فرزندان قلمروی جنوبی بر ضدشمالی‌ها نقش اساسی بازی کرد. حکومت‌های بعدی نیز نتوانستند راه حلی برای این مساله پیدا کنند. دوم، جز از راه دموکراسی و گفتگو، هیچ راه حل دیگری برای این مساله وجود ندارد. زیرا از سی سال پیش به این سوی، ما، هم بعنوان شمالی هم بعنوان جنوبی، با بکارگیری تفنگ سعی کرده‌ایم از این مشکل رهایی یابیم و آن را از ریشه معالجه کنیم؛ در تصور من، حل این مشکل ناممکن نیست اما تنها راه آن ایجاد اعتماد است. اگر ما در شمال سیاست روشن و واضحی در قبال جنوب بکار گیریم و به همه شهروندان جنوبی کلیه حقوق سیاسی را بدهیم و در توسعه این قلمرو کوشا شویم، که این سیاست برای زدودن جو عدم اعتماد فعلی یاری می کند، آنگاه می‌توانیم از فرزندان جنوب بخواهیم از جنگ دست بکشند زیرا ادامه درگیری راه را مسدود خواهد کرد و به نیروهای دیگر، که در افروختن آتش میان شهروندان جنوب و بقیه قلمروها سود می‌برند، فرصت خوبی خواهد داد که شیوه دموکراتیک حل این مساله را عقیم کنند و چوب لای چرخ توسعه و پیشرفت در زمینه اقتصاد جنوب بگذارند.

*** اگر دوره انتقالی بدون یافتن راه حل برای مساله جنوب پایان یابد، به نظر شما چه خواهد شد؟**

ـ در هیچ کدام از نشانه‌ها برای مساله جنوب خوشبینی وجود ندارد، اما ادامه این مساله به این معنی نیست که ما شیوه دموکراتیک یا زدودن میراث بزرگ نظام سابق را مختل کنیم. به نظر من اگر مساله جنوب بدون راه حل بماند، این امر ما را بر آن میدارد که در نهادهای موجود در سایه دوره انتقالی تجدید نظر کنیم و برای نجات سودان از رنجها به دنبال ابزار دیگری که فعال تر از شکل سیاسی فعلی باشد بپردازیم. ما باید به دنبال فضای بهتری برای حل مساله جنوب باشیم. دست آخر اینکه ادامه این مشکل نباید سد راه بوجود آمدن یک نظام دموکراتیک برای بررسی اوضاع سیاسی موجود باشد..

*** اما ماندگاری مشکل جنوب پس از پایان دوره انتقالی شاید به معنای عدم مشارکت این قلمرو در هر گونه انتخابات آینده باشد. به نظر شما چگونه می توان این مساله را از راه قانونی معالجه کرد؟**

ـ راه حل این موضوع می تواند با اجرای انتخاباتی محدود و بر پائی یک حکومت غیر نظامی انجام پذیرد. راه حل دیگر این است که یک حکومت ملی متشکل از همه احزاب بوجود بیاید و یک دوره انتقالی دیگر تعیین شود.

*** بگذارید به غرب سودان بپردازیم. پس از توطئه‌ای که در ماه گذشته روی داد، حجم مشکلات این منطقه را چگونه می‌بینید؟**

ـ عقب افتادگی یک صفت مشترک میان جنوب و غرب است زیرا قلمرو غربی از توسعه دلخواه سود نبرده و پاره‌ای از بخشهای آن از عقب افتادگی آشکاری رنج می‌برد. توطئه‌ای که چندی پیش به رهبری پدر روحانی فیلیپ گبوش صورت گرفت آخرین توطئه نیست چرا که نیروهای بین المللی در پشت این توطئه پنهان شده اند و می توان آن را در چارچوب تهاجم گسترده این نیروها، به منظور ایجاد بی ثباتی و تزلزل در کشورهای گوناگون، بشمار آورد. این نیروها همیشه در جستجوی محورهای ضعیف یا نقاط قابل انفجار در مناطق عربی هستند ومدام گمشده خود را در نژادپرستی و منطقه گرائی و عشیره و طایفه خواهی پیدا می کنند و با افروختن آتش این مسایل از آن برای تفکیک و تضعیف کشورهای عربی سود می‌جویند. بر این مبنا می توانیم بگوئیم مساله اخیری که در سودان رخ داد بدور از رویدادهای میهن عربی نیست بلکه جزئی از توطئه بزرگی است که بر ضدامت عرب ساخته و پرداخته می‌شود. اما این فریادهای منطقه‌ای و نژادی کلاً بی‌دلیل نیست، لیکن در وجود سیاست داخلی این کشورها فضای ملایمی برای رشد پیدا می کند. برای مثال، این تمایلات نژادی به این شکل حاد در سودان وجود نداشت لکن در چند سال اخیر و به دلیل برخی سیاست‌های نظام سابق، بخصوص در مورد تصویب قوانین سپتامبر ۱۹۸۳، بوجود آمد.

***تنها راه‌حل مسأله جنوب سودان اینست‌که در قبال آن‌سیاست روشن و واضحی بکار گیریم و به همه شهروندان جنوبی کلیه حقوق سیاسی را بدهیم و در توسعه این قلمرو کوشا شویم.**

***استعمار با اجرای سیاست‌های سابق خود در سودان، که از جمله آن قانون منطقه‌های بسته است، در آفرینش مسأله جنوب نقش عمده داشته است.**

بدهیهای خارجی جهان سوم، هرمی که از کنترل بین المللی خارج می‌شود

از: مجله ریپورتس (چاپ کانادا)

«گیلسی کوتیور» مشاور مدیریت وانفورماتیک در کبک (کانادا) است. وی نویسنده چندین کتاب می باشد و عضو مؤسسه حرفه‌ای مدیران معتبر کبک، انجمن تحلیل گران مالی و مؤسسه انفورماتیک کانادا است.

****

بانکهای بین المللی و جهان سوم

طبق آمارهای منتشر شده بوسیله سازمان عمران و همکاری اقتصادی بدهی خارجی کشورهای جهان سوم طی دوره ۱۹۷۰ الی ۱۹۷۷ از ۷۲ میلیارد به ۲۴۴ میلیارد دلار و از ۱۹۷۷ تا ۱۹۸۴ به ۸۱۰ میلیارد دلار افزایش یافت. تا پایان دهه ۱۹۸۰ بدهی کشورهای جهان سوم از این رقم هم بالاتر خواهد رفت. بانکها معمولا موجودی سرمایه گذاری‌های خود را فاش نمی کنند. با اینحال مؤسسه اقتصاد بین المللی در واشنگتن در سال ۱۹۸۳ طی یک گزارش تحقیقی میزان شرکت در وامهای تجاری و صنعتی ۱۳ بانک آمریکائی (از میان ۱۴۵۰۰ بانک در ایالات متحده آمریکا) در پنج کشور آمریکای لاتین (آرژانتین، مکزیک، برزیل، ونزوئلا و شیلی) را منتشرکرد. دراین گزارش سرجمع سرمایه‌این بانکهابصورت پورسانت بیان شده است. مثلا «بانک سیتی‌کورپ» وامهائی به‌برزیل داده است که ۷۳/۵ درصد از ارزش سهام آنرا بالغ میشود. وامهائی که به پنج کشور بالا اعطا شده است به ۱۷۴ درصد از ارزش سهام آن میرسد. این میزان برای دیگر بانکهای تجاری آمریکائی به شرح زیر است:

بانک آمریکا ۱۵۸ درصد، بانک چس مانهاتان ۱۵۴ درصد، بانک مورگان گارانتی ۱۴۰ درصد، بانک منیوفکچرهانور ۲۶۲ درصد، بانک کمیکال ۱۷۰ درصد، بانک کنتینتال ایلی نویز ۱۰۷ درصد، بانک بانکرزتراست ۱۴۰ درصد، بانک فرست ناشنال شیکاگو ۱۳۴ درصد، بانک سیکیورسیتی ۸۳ درصد، بانک هرلزفارگو ۱۲۶ درصد، بانک کروکر ناشنال ۱۹۶ درصد و بانک فرست اینتراستیت ۱۴۶ درصد.

پدیده مهم دیگر این است که از ۱۹۸۲ تا ۱۹۸۴ وامهای بلا اجرا بوسیله بانکهای تجاری ایالات متحده بیش از ۲۰ درصد افزایش یافت. وامهای بلا اجرا یعنی وامها و بهره سرمایه‌ای که ظرف ۹۰ روز پس از تاریخ سررسید آن بوسیله بدهکاران پرداخت نشده است.

وامهای تازه ـ مذاکره بین آرژانتین و بستانکارانش در بهار ۱۹۸۴ بر سر بهره‌های عقب افتاده کشور سرآغاز مرحله تازه‌ای در تجدید مذاکره در مورد بدهیهای کشورهای جهان سوم است. این امر آنها را قادر ساخت تا از داشتن کاهش شدید ترازنامه‌هایشان در سه ماهه سوم و چهارم سال ۱۹۸۴ جلوگیری کرد و آنها مجبور به اعلام بلااجرا بودن وامهایشان نشوند.

بانکهای تجاری ایالات متحده عملا موافقت کردند تا یک وام تازه اعطا کنند تا اینکه بتوان بخشی از بهره پرداختی را پرداخت.

در همان زمان چهار کشور آمریکای لاتین که سخت بدهکار هستند یعنی مکزیک، برزیل ونزوئلا و کلمبیا، کل بهره قابل پرداخت را به آرژانتین قرض دادند. آنها دست به کار خیلی خطرناک و جدی نزدند چون ایالات متحده آمریکا تعهد کرد که این مبلغ را پس از توافقی که بین آرژانتین و صندوق بین المللی پول حاصل شد به آنها بپردازد.

مضافاً اینکه بانکها تجاری آمریکا سرگرم تبدیل وامهای میان مدت به وامهای دراز مدت هستند. بانکهای تجاری آمریکائی برای اینکه تاریخ سررسید وامهائی که پرداخته‌اند بتأخیر بیافتد بسود شعبه‌های خود در فلات قاره اقدام به صدور اوراق قرضه بلند مدت کردند که در مالیه بین المللی شرکت دارند. نتیجه این است که در عملیات بین المللی تأمین مالی بانک به بانک بطور فزاینده‌ای خطرناک است چون بانکهای تجاری آمریکا در حال حاضر یک عدم موازنه شدید را در صورت حساب خود نشان میدهند که باید هرچه زودتر تصحیح شود. بعلاوه درخواست برای گرفتن وجوه میان مدت یا سپرده‌ها از طرف بانکهای تجاری آمریکائی بر فشارهائی روی نرخ بهره میان مدت دلار وین اروپا (باقیمانده دلار خصوصی که در بانکهای تجاری اروپا نگهداری میشود.) اضافه می کند. بگونه‌ای که در حال حاضر پیش میرود. باور کردن اینکه در درازمدت یا کوتاه مدت وجود تورم، اهمیت بدهی‌های کشورهای جهان سوم را در تنظیم ترازنامه‌های بانکهای تجاری آمریکائی از میان خواهد برد اشتباه است. در چنین وضعیتی، تعجب ندارد که سهام بانکهای تجاری عمده آمریکائی بهبود بازار سهام نیویورک در اوت ۱۹۸۲ و ۱۹۸۴ همگام نبود. اکنون سود بخش بودن بانکهای تجاری آمریکائی کلا مورد تردید قرار گرفته است. خطر عظیم از ناحیه وامهای جهان سوم تنها دلیل این امر نیست چون بانکهای تجاری آمریکائی با طلب غیر قابل وصول (طلب سوخته) در بخش نفت و کشاورزی نیز مواجه‌اند.

اگر مکزیک سقوط کند...

تهدید علیه سیستم بانکی بین المللی و بویژه بانکهای تجاری امریکا در اوت ۱۹۸۲ حالت خطرناکی بخود گرفت که در این مقطع مکزیک دریافت که قادر به انجام تعهدات مالی خود نیست. اعلام اینکه مکزیک پرداخت بدهی خود را به تعویق انداخته است مساوی با این بود که بانک چیس مانهاتان، سیتی بانک و چندین بانک دیگر عملا اعلام ورشکستگی کنند. مسائل دیگری هم وجود داشت از هنگام ورشکست شدن نسبی بانک کنتینتال ایلی نویز، بانک فدرال رزرو بعنوان نوعی ضامن قرضها عمل نموده و وامهای جزئی اعطا کرده و بانکها را به دادن اعتبار تشویق کرده است.

در سی و نهمین مجمع عمومی صندوق بین المللی پول و بانک جهانی در سپتامبر ۱۹۸۴ تعداد کسانیکه در آن شرکت کردند نگران سیر موازنه بانکهای عمده تجاری امریکا نبودند چون مانده بستانکار آنها از سیاست پولی ایالات متحده بشدت زیان می بیند از دیدگاه کارشناسان مالی حاضر در این اجلاس دهه ۱۹۷۰ دهه شکست تداوم بین المللی برای پیشرفت بود. بنظر این کارشناسان در دهه ۱۹۷۰ تبدیل وامهای غیر ثابت به وامهای پشتوانه دارو بهره‌دار (مستمر ساخت قرضه) بین المللی برای توسعه متوقف شد. اعتبار دلارهای نفتی و راهیابی شرکتهای چند ملیتی به بازارهای خارجی منجر به افزایش قابل ملاحظه اعطای وامهای بانکی به جهان سوم و خصوصی کردن وامهای کشورهای جهان سوم شده است.

از شروع دهه ۱۹۸۰ انتقال پول خصوصی به جهان سوم کاهش یافته است و در سال ۱۹۸۲ هنگامیکه نرخ بهره افزایش یافت دلارهای نفتی ناپدید شد و بازرگانی خارجی بحالت رکود درآمد، این عوامل همراه با ناتوانی روز افزون کشورهای جهان سوم درپرداخت بدهی شان، کاهش قدرت خرید محصولات معدنی و کشاورزی و همه اینها موجب کندی انتقال پول خصوصی به کشورهای جهان سوم شد.

بنابر این از سال ۱۹۷۰ تا سال ۱۹۸۳ کشورهای جدید صنعتی تولید کننده نفت یعنی کشورهائی که درآمد آنها متوسط بود اعتبارهای اساسی از بانکهای بین المللی دریافت کردند و از سال ۱۹۷۴ دارای اعتبارهای تجاری برای پر کردن شکاف بین تحویل یا تسلیم کالاهای تجاری و وصول پرداخت بودند.

در کشورهای فقیر این امر کاملا برعکس بود و بیش از ۸۰ درصد وامهای توسعه از ناحیه کمک عمومی تهیه گردید و اعتبارات صادرات از بخش عمومی تأمین یا تضمین شد. کمک مستقیم و غیر مستقیم از طرف «کمیته کمک برای توسعه» و سازمان عمران و همکاریهای اقتصادی حدود ۳۶ کشور فقیر از سال ۱۹۷۵ تا سال ۱۹۸۱ به دو برابر یعنی از ۲/۸ میلیارد دلار به ۵/۵ میلیارد یا از ۷ درصد به ۸ درصد تولید ناخالص ملی کشورهای عضو «کمیته کمک برای توسعه» افزایش یافت این مقدار در مقایسه با اعتباراتی که بانکهای بین المللی به کشورهای در حال توسعه اعطا کرده و کارشناسان رقم آنرا ۹۰۰ میلیارد دلار اعلام کرده‌اند ناچیز است.

بعلاوه در سال ۱۹۸۲ بانک جهانی برای اینکه کاهش وامهای بین المللی به کشورهای جهان سوم را خنثی کند از هدف خود مبنی بر مبارزه با فقر دست کشید و دادن وجوه به شعبه خود یعنی سازمان عمران بین المللی که در امر پرداخت وام بدون بهره به فقیرترین کشورها فعالیت می کند را قطع کرد و با شرکت در وامهای سندیکائی به تأمین مالی و انتشار اوراق قرضه کمک کرد تا بانکهای خصوصی از سود بیشتری برخوردار شوند. نقش صندوق بین المللی پول نیز تغییر کرده است.

در فوریه ۱۹۸۳ صندوق بین المللی پول برای آنکه اعتبار کشورهای جهان سوم با وام دهندگان صندوق بین المللی پول حفظ شود از افزایش حق برداشت مخصوص کشورهای در حال توسعه در موقع مشکلات مالی جلوگیری کرد و در عوض بر طرحهای اصلاحی و تجدید نظر در تشکیلات در این کشورها قبل از اعطای بیشتر اعتبار تأکید ورزید.

تمام بانکداران متفق القولند که اقتصاد امریکا و ژاپن در مرکز مسائل پولی و مالی ذکر شده شرکت دارند. تصمیم احتمالی مبنی بر برابرسازی تصاعدی شرایط و سطوح فعالیت در این دو کشور در دراز مدت منجر به سلطه امریکا و ژاپن بر اقتصاد جهانی خواهد شد. در هر حال مشکل میتوان یک نتیجه غیر قابل کنترل یعنی سقوط اقتصاد جهانی و سقوط ناگهانی دلار آمریکا را رد کرد.

اصلی که در پشت چنین سناریوئی نهفته است موازنه دوباره و رشد ایالات متحده امریکا و ژاپن می‌باشد که از سال ۱۹۸۵ با کاهش رشد شدید در ایالات متحده امریکا در مقایسه با ژاپن و نرخ متوسط رشد در اروپا ظاهر شد.

برغم نرخ نسبی رشد در کشورهای در حال توسعه، سیر چنین حوادثی مشکل کشورهای جهان سوم را حل نخواهد کرد. در این سناریو انتظار میرود که بانکهای تجاری امریکا از اکنون تا سال ۱۹۹۰ تلاش کند میزان توانائی به پرداخت دین کشورهای مقروض را به سطح سال ۱۹۷۹ کاهش دهند.

بدنبال همان سناریو، میانگین رشد کشورهای جهان سوم با استفاده از اعتبار بین المللی از ۴درصد در سال ۱۹۸۵ به ۱ درصد در سال ۱۹۸۷ خواهد رسید. بهرحال نرخها بین مناطق مختلف بشدت تغییر خواهند کرد.

از اکنون تا پایان این دهه رشد آفریقای سیاه منفی و در بهترین شرایط در حد صفر خواهد بود. همین امر در مورد کشورهای امریکائی لاتین به استثنای مکزیک صدق می کند. مکزیک با نزدیک بودن به امریکا و کشورهائی که به ژاپن نزدیک هستند ممکن است بتوانند نرخ رشدشان را بطور مداوم بالاتر از ۲ درصد نگهدارند.

یک استراتژیک مانند این امر به هیچ نحو مانند یک «معامله تازه» برای جهان با یک طرح مارشال برای جهان سوم نیست. ترکیب نرخ رشد امریکا و ژاپن که برای چند سال آینده میانگین ۳/۵ درصد را خواهد داشت و نرخهای پائین‌تر بهره وضع موجود در روابط بین بستانکاران و بدهکاران را حفظ خواهد کرد. بدهیهای بین المللی کشورهای جهان سوم ادامه خواهد داشت و به مرحله تمدید دوره خواهد رسید. فشار صندوق بین المللی پول به کشورهائیکه دچار مشکل مالی هستند کاهش نخواهد یافت. این امر تهدید مالی علیه بانکهای امریکائی را برطرف نخواهد کرد اما آنرا در کشورهای جداگانه محدود خواهد نمود و منجر به جیره بندی مقدار اعتبار برای آنها خواهد شد.

یک توافق مطلوب:

کنفرانس کشورهای امریکای لاتین در ژوئن ۱۹۸۴ در کارتاژونا و اجلاس صندوق بین المللی پول و بانک جهانی در سپتامبر ۱۹۸۴ موضوع مذاکره بدهی خارجی را از سر گرفتند. با اینحال آنها برای نخستین بار به چهار چوبی بعنوان پا به مذاکرات انفرادی اشاره کردند. دو اصل اساسی ارائه شد: مسئولیت یافتن یک راه حل با دوام باید میان تمام طرفها تقسیم شود و کوشش برای بهبود وضع باید بطور برابر بین طرفین تقسیم شود. بسیاری از شرکت کنندگان مسئله بدهی کشورهای جهان سوم را یک مسئله سیاسی بشمار آوردند. بهر حال اگر در سال ۱۹۸۵ یا ۱۹۸۶ یک حجران عمده در یک یا چند بانک تجاری آمریکائی وجود داشته باشد که به یک یا چند کشور جهان سوم وام داده‌اند بروز کند و تعویق پرداخت وامها با بهره با موافقت قبلی باشد بنظر میرسد که دوست امریکا در صندوق بین المللی پول پادر میانی خواهد کرد تا کشور مربوط یک وام شرطی بر اساس تنظیم برنامه بهبود خود دریافت کند و در آخرین تحلیل دولت آمریکا از صندوق بین المللی پول پشتیبانی خواهد کرد و یا اجازه خواهد داد تا برای سود و صورت دادن به وضع مالی این کشور وام بدهد. در چنین نوضعی اهمیت رای کنگره آمریکا برای سهیم شدن در افزایش سهمیه برای بانک بین المللی پول مشاهده خواهد شد. دولت امریکا مانند بانکهای تجاری علاقه‌ای ندارد که اجازه دهد و صنعتی در کشورهای جهان سوم بوجود آید که موجب عقب افتاده پرداختها گردد. بنابر این نیازهای تامین مالی جدید کشورهای مقروض بطور منظم بر آورده شده است. در واقع عملکرد این مکانیسم پایان ندارد چون یک مانع نهادی بر روی سیستم پولی بین المللی وجود ندارد.

حقیقت این است که بدهیهای کشورهای جهان سوم هرم عظیمی را تشکیل میدهد و بطور فزاینده‌ای در حال رشد است و بنظر میرسد از کنترل ملی و حتی از کنترل منطقه‌ای و بین المللی خارج می‌باشد.

نگاهی به جهان سیاست

کمک سازمان خواربار جهانی به پناهندگان افغانی در پاکستان

سازمان جهانی خواربار برای دومیلیون و ششصدهزار پناهنده افغانی در پاکستان یکصدوشصت هزار تن گندم در اختیار این کشور قرار میدهد.

خبرگزاری رسمی پاکستان ضمن اعلام این مطلب افزود. این کمکها معادل ۲۹/۸ میلیون دلار میباشد که برای سال ۱۹۸۶ میلادی درنظر گرفته شده است.

اخطار کشورهای مشترک‌المنافع به رژیم افریقای جنوبی

سفرای بیش از چهل کشور مشترک‌المنافع در لندن به رژیم افریقای جنوبی اخطار کردند که کشورهای سایه‌اش را تهدید نکند.

این سفرا تأکید کردند اوضاع در جنوب افریقا در چندماه گذشته روبه وخامت رفته است و آنها بخصوص از اقدامات تحریک آمیز و تهدیداتی که توسط افریقای جنوبی علیه کشورهای همسایه میشود نگران هستند.

در بیانیه ایکه این سفرا صادر کردند آمده است لسوتو که کاملاً در احاطه افریقای جنوبی قرار دارد در محاصره اقتصادی است و دولت پرتوریا تهدید کرده که به بوتسوانا (سواریلند)، (زیمبابوه) و زامبیا حمله خواهد کرد.

خواب آلودگی راننده، تریلر را به کارگاه جوشکاری کشاند!

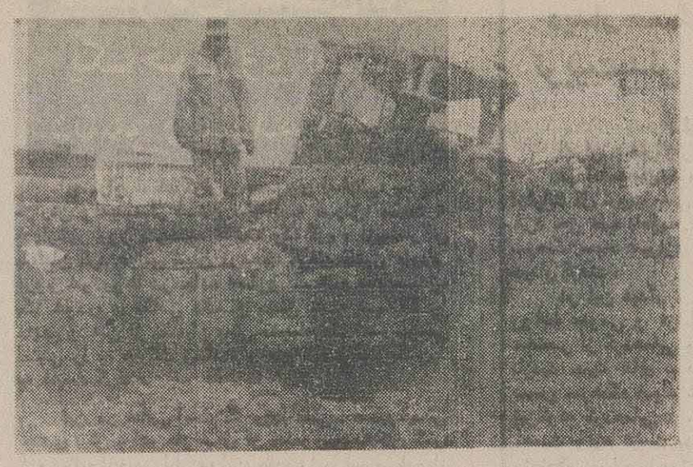

بوئین‌میاندشت ـ خبرنگار اطلاعات: تریلری به‌علت خواب آلودگی راننده‌اش از جاده منحرف شد و در ابتدای بلوار ورودی بوئین میاندشت وارد یك کارگاه جوشکاری شد و خساراتی به بار آورد.

در این حادثه تریلر شماره ۲٤۱۱٦ ـ تهران به رانندگی عبدالکریم غفاری لاله وبه سرنشینی شخصی به نام سعید نصرپور که از «الیگودرز»به‌سمت «داران» در حرکت بود، در ابتدای بلوآر بوئین میاندشت به سمت چپ جاده منحرف شد و پس از عبور از پیاده‌رو وارد کارگاه جوشکاری شد واز حرکت باز ایستاد.

جریان حادثه بلافاصله به‌ماموران پاسگاه ژاندارمری بوئین میاندشت اطلاع داده شد وماموران پاسگاه ژاندارمری دقایقی در محل حاضر شدند ورانندە تریلر را که مجروح شده بود، به بیمارستان انتقال دادند.

کارشناس فنی علت حادثه‌را خواب بودن‌راننده‌تریلر اعلام کرده است.

عکس تریلر را پس از وقوع حادثه نشان میدهد.

اعضاء یك باند بزرگ فساد و فحشا در تهران بدام افتادند

سرویس حوادث : دایره خبر دفتر دادستان درتماسی با اطلاعات اعلام کرد : اعضاء یک باند بزرگ دایرکننده مراکز فساد و فحشاء بایگیری دادستان عمومی تهران دستگیر وروانه زندان شدند .

اعضاء اصلی این‌باند با بدام‌انداختن وبه فسادکشیدن زنان ودختران نیازمند واحیانا منحرف آنان را از طریق خانه‌های فساد که تحت تصدی خود داشتند به مردان‌هرزه معرفی می‌نمودند .

اعضاء موثر این‌باند بزرگ ، که ۱۰ نفر بودند هریک بطور جداگانه مرکز فسادی رادر شهر تهران اداره می ـ نمودند . دستگیر باقرار لازم روانه زندان شدند .

پرونده این‌باند در شعبه ۱۲ بازرسی دادسرای‌عمومی تهران مورد رسیدگی قرار گرفت . بعد ازصدور قرارنهائی مطابق ماده ۱۰۳ قانون تعزیرات وتبصره آن باصدورکیفر ـ خواست به دادگاه ارسال گردید .

توسط مامورین کلانتری نارمک

از ۳ فروشنده مشروبات الکلی ٤۰۰۰ لیتر مشروب کشف شد

سرویس حوادث: توسط مامورین تجسس کلانتری نارمك از ۳ فروشنده مشروبات الکلی چهارهزارلیتر مشروب بدست آمد .

بگزارش روابط عمومی شهربانی :دربی کشف چندین مرکز تهیه وتوزیع مشروبات الکلی این بار نیز با همکاری مردم ۲ مرکز تهیه و توزیع‌مشروبات الکلی‌درسطح‌تهران‌واقع‌درخیابان زرگش نارمك شناسائی شد. ماموربن تجسس کلانتری نارمك‌با کسب اجازه ازدادستانی تهران همزمان دو منزل را مورد بازرسی قرار دادند و ٤۰۰۰ لیتر مشروبات الکلی‌به همراه دو دستگاه مشروب سازی کشف کردند دراین رابطه ۳ نفر به‌اسامی بندری ،اسکندر وهرانه‌دستگیر شدند و در این زمینه پرونده‌ای تشکیل شد و متهمین تحویل دادسرای عمومی تهران شدند.

درخراسان

ازجاسازی باك بنزین ولاستیك زاپاس ۲ اتومبیل ۱۳ کیلوگرم تریاك بدست آمد

سرویس حوادث: از ۱۷ قاچاقچی در استان‌خراسان بالغ‌بر ٤۷ کیلو گرم مواد مخدر بدست‌آمد.

گزارش روابط عمومی ستاد مرکزی کمیته‌انقلاب اسلامی حاکیست: باتلاش پاسداران کمیته انقلاب اسلامی فریمان وتربت حیدریه پس از یکسری عملیات وتعقیب ومراقبت های مداوم از یازده نفر قاچاقچی حرفه‌ای که در مناطق فوق فعالیت گسترده‌ای داشتند، مقدار ۱۷ کیلو و ۱٤۰ گرم حشیش ، ۱٤ کیلو و نهصد گرم وبیست وسه لول تریاك ،دویست وپنجاه گرم هروئین به‌همراه پنج قبضه سلاح از انواع مختلف و۷۹ فشنك مربوطه، ۲عدد نارنجك جنگی، یکدستگاه اتومبیل پیکان ویکدستگاه موتوسیکلت ومبلغ سیصد هزار ریال وجه‌نقد بدست آمد.

همچنین پاسداران کمیته انقلاب اسلامی قاپیاد وکاشمر ضمن بازرسی از ۲ دستگاه اتومبیل مشکوك موفق شدند مقدار ۱۲ کیلو و هشتصد گرم تریاك را که به طرز ماهرانه‌ای در داخل باك بنزین و لاستیك زاپاس جاسازی شده بود، کشف وپنج تن‌از سرنشینان ۲خودروی مذکور را دستگیر نمایند.

همین برادران نیز درباززرسی‌بدنی از یکی از مسافرین بیرجند ـ مشهد ازیکی‌ازاتوبوس‌های‌مسافربری مقدار یك کیلووچهارصدگرم تریاك کشف نمودند.

کلیه متهمین پس از تکمیل‌پرونده‌به‌همراه موادمکشوفه تحویل مقامات قضائی شدند.

یك باند قاچاق اسلحه در دره‌شهر متلاشی شد

دره شهر ـ خبرنگار اطلاعات : با پیگیری برادران سپاه پاسداران انقلاب اسلامی درشهر، یک باند قاچاق اسلحه در این شهر متلاشی شد و بیست تن اعضای آن دستگیر شدند.

از این عده حدود سی قبضه اسلحه از انواع کلاشینکف ـ ۳ژ و کلت کمری بدست آمده است.

دستگیر شدگان تحویل دادستانی انقلاب استان ایلام شده‌اند و فعالیت برای شناسائی همدستان آنها ادامه دارد.

ربایندە یک کودک ۳ ساله که‌خواستار ٦۰۰ هزار تومان پول شده بودسر قرار به‌دام‌افتاد

بندرعباس ـ خبرگزاری جمهوری اسلامی:یک آدم‌ربا که در موعد مقررقرار دریافت ششصد هزارتومان بابت گروگان خود به‌محل قرار مراجعه کرده بود توسط پرسنل هوشیار شهربانی هرمزگان دستگیر شد و دو نفر دیگر نیزدر این رابطه بدام افتادند .

بگزارش‌خبرگزاری‌جمهوری اسلامی وی که اکبر نام دارد و ۲۲ ساله است‌روز شانزدهم دیماه جاری‌پسر ـ بچه سه ساله‌ای‌را ازمقابل خانه‌شان ربود، و طی نامه‌ای جهت آزادی این طفل خواستارمبلغ ششصد هزار تومان پول نقد شد.

براساس این گزارش‌مراتب توسط والدین کودک به دادستانی شهرستان بندر ـ عباس اطلاع داده شد و دستور لازم برای‌دستگیری متهم به آگاهی شهربانی صادر گردید. همین‌گزارش حاکیست: ماموران‌شهربانی هرمزگان یک ساعت و نیم قبل از فرا رسیدن موعد مقرر، محل قرار را به محاصره خود درآوردندو ساعت ۳٫۵ بامداد روز هجدهم دی ماه متهم را در حالیکه کودک را دربتوئی پیچیده و به محل قرار آورده بود بطور ضربتی‌و بدون اینکه به‌کودک‌آسیبی وارد شود دستگیر کردند و کودک نیز سالم تحویل والدین خود شد.شهربانی هرمزگان از مردم‌بندرعباس خواست درصورت‌مشاهده اینگونه اعمال خلاف اسلامی در اولین فرصت مراتب را به اداره آگاهی اطلاع دهند و اطمینان داشته باشند که برادران پلیس با هوشیاری تمامیا مفسدین در جامعه مبارزه میکنند.

دستگیری یك شبکه قاچاق خاویار درترکیه

آنکارا ـ خبرگزاری جمهوری اسلامی :

۹تن از اعضای یک شبکه ۱۳ نفره به جرم واردات غیرمجاز خاویار از ایران روزچهارشنبه گذشته همراه با ۲٫۵تن خاویار دراستانبول دستگیر شدند .

روزنامه «حریت» ضمن اعلام این خبر افزود : دستگیر شدگان خاویارها را بطور قاچاق از ایران وارد ترکیه وباجعل چندین برگ گمرکی قصد صدور آنها رابه‌کشورهای اروپائی داشتند .

یك قاتل در ساوه قصاص شد

اراك ـ بموجب رای دادگاه کیفری کاشان وتائید آن از سوی شورای عالی قضائی سحرگاه پنجشنبه گذشته حکم قصاص در مورد یکنفر قاتل بنام حسین فتاحی فرزند محمد در شهرستان ساوه بمورد اجراء گذاشته شد .

بگزارش خبرگزاری جمهوری اسلامی حسین فتاحی که چندی پیش شخصی بنام عباس صوتی را باکارد بقتل رسانده بود ، صبح پنجشنبه در حضور اهالی ساوه به دار آویخته شد .

شعله‌ور شدن بخاری نفتی یك خانه را در «مهربان» به‌آتش کشید

مهربان ـ خبرنگار اطلاعات: براثر مشتعل شدن بخاری نفتی ، منزلی در مهربان به آتش کشیده شدو مقداری ازوسایل منزل در آتش سوخت.

حادثه چند روز پیش در منزل شخصی بنام الله وردی ولی زاده در منطقه شرقی مهربان روی داد و بدنبال وقوع آتش سوزی ،اهالی محل وهمسایگان آتش‌راخاموش کردند .دراین آتش سوزی مقداری از وسایل منزل در آتش سوخت. ولی خوشبختانه به کسی آسیبی نرسید.

درجاده نوده خاندوز ـ آزادشهر

مینی‌بوسی ۳ رهگذررا زیر گرفت

رامیان ـ خبرنگار اطلاعات: طی یك حادثه‌رانندگی در جاده نوده خاندوز ـ آزاد شهر یك نفر کشته و دو نفر مجروح شدند.

مینی‌بوس شماره ۷۹۲۵۸ تهران ـ ب به رانندگی حسین عجم اکرامی که از نوده خاندوز به سمت آزاد شهر در حرکت بود ۳ عابر به نامهای‌غلامعلی روستایی ٦۷ ساله غلام روستائی ٤۳ ساله وبانو عذرا نیری را زیر گرفت.

در این‌حادثه غلامعلی‌جان خود را از دست داد و دو نفر دیگر نیزمجروح شدند که‌بلافاصله به‌بیمارستان شهداء گنبد منتقل شدند.

کارشناس فنی پلیس راه رامیان علت وقوع‌حادثه را عدم توجه به جلو از سوی راننده مینی‌بوس اعلام کرد.

برای حمل زبالـهٔ تهران طرح بهداشتی و جدیدی در دست اجراست

بقیه از صفحه ۵

سطح شهر و در وسط کوچه‌ها و خانه‌های مسکونی، به دور از توصیه های بهداشتی است وبا آنچه که در مورد بهداشت گفته می‌شود، جور درنمی‌آید.»

★ طرح جدید جمع‌آوری و حمل زباله

تولید و ساخت ماشین های به کارگرفته شده در طرح جدید گردآوری و تخلیه زباله به عهده سازمان موتوری شهرداری تهران واگذار شده و امور اجرائی آن زیرنظر معاون اجرایی شهردار تهران ، مهندس جاسبی است .

مهندس جاسبی در مورد انگیزه های برنامه‌ریزی و اجرای این طرح می‌گوید :

«یکی از مشکلات شهر تهران ـ که در ارتباط با بهداشت عمومی است ـ مساله جمع‌آوری و دفع زباله است. در حال حاضر، مقدار پنج‌هزار تن زباله روزانه این شهر با ابتدائی‌ترین شیوه های ممکن جمع‌آوری و توسط رفتگران باچرخ‌های دستی نامناسب در ۵۷۷ «مرکز زباله» انبار می‌شود .

این زباله‌ها پس از گذشت ساعاتی با تحمل دشواری‌ها و پراکنده شدن بوی ناخوشایند بر کامیون می‌شوند و پس ازطی دهها‌کیلومتر راه در لابه‌لای ترافیک سنگین شهر ، در بیابان های جاده آبعلی و قم دفن می‌شوند.

با اجرای طرح جدید ، خیسه های زباله از مقابل در منازل ، توسط نیسان های کمپرسدار جمع و به انبارهای زباله حمل خواهند شد. این انبارها که در چهار نقطه شرق و غرب و شمال و جنوب تهران واقع شده‌اند کاملا بهداشتی و پاکیزه‌اند. در این انبارها، کانتینرهای بزرگی به حجم ۵۰متر مکعب پارک شده‌اند و آماده‌اند تا زباله را از نیسان های کمپرسدار تحویل بگیرند وبه خارج شهر ببرند. دراین‌بین، برای جلوگیری از ریخت و پاش زباله ، پل های متحرکی پیش‌بینی شده که وانت نیسان را به لبه کانتینر منتقل می‌کند.

زباله‌هایی که به کانتینر ریخته می‌شود ، توسط دستگاه پرس قوی به میزان ۱/۴ کاهش حجم می‌یابد و سپس به خارج شهر منتقل می‌شود . برای حمل این کانتینرها ، چندین اسب تریلر در انبار آماده هستند و هربار که کانتینری را به محل دفن زباله می‌برند ، بلافاصله بدون کانتینر برمی‌گردند و کانتینر دیگری را می‌برند .

این روش نسبت به روش سنتی قبلی، این مزیت را دارد که از حداقل امکانات ، حداکثر بهره‌برداری به عمل می‌آید و همچنین در روش قبلی ، کامیون‌های زباله تنها یکبار فرصت حمل زباله داشتند، حال آن که در شرایط فعلی، اسب تریلر دائما در حال حرکت است.»

مهندس جاسبی ، معاون اجرائی شهرداری تهران در مورد نیروی انسانی این طرح می‌گوید : «در این سیستم نیمه ماشینی جدید که از تاریخ ۹٫۱۰ر٦٤ در منطقه شمیران و شهرری تهران به اجرا درآمد، کلیه موارد بهداشتی رعایت شده است و برای کوچه‌های باریک و کم‌عرض هم که امکان تردد نیسان در آنها وجود ندارد، از چرخ دستی بهداشتی و جدید استفاده می‌شود .

با اجرای این طرح ، بیش‌از دوسوم رفتگران شهرداری که وظیفه جمع‌آوری زباله را به عهده دارند، آزاد می‌شوند و چنانچه دارای گواهینامه رانندگی باشند، می‌توانند روی نیسان های کمپرسدار کار کنند و یا در بخش های دیگر شهرداری به فعالیت بپردازند، اگر هم خواستند ، می‌توانند بازنشسته شوند.»

وی ادامه می‌دهد : «مراحل آزمایشی این طرح نشان داده که تمامی زباله منطقه تا ساعت ۹٫۳۰ دقیقه جمع‌آوری و وانت های نیسان هم شسته و پاکیزه خواهند شد. همچنین در فصول سرد، این وانت‌ها ـ پس از اتمام کار زباله‌کشی ـ به برفروب مجهز می‌شوند و کوچه‌ها و خیابان های تنگ را برفروبی خواهند کرد.»

شهردار تهران در این مورد می‌گوید : «طرح جمع‌آوری ، حمل و دفع بهداشتی زباله که به تازگی در دو منطقه تهران اجرا شده است، تا پایان سال ۱۳٦۵ کلیه مناطق تهران را زیروپوشش خواهد گرفت و سیستم جمع‌آوری زباله تهران کاملا بهداشتی خواهد شد .

هزینه اجرای این طرح حدود یک میلیارد تومان برآورد شده و تمام مراحل برنامه‌ریزی و تولید ماشین های آن به دست کارشناسان ایرانی و متخصصان شهرداری تهران آغاز شده و به پایان رسیده است. این موفقیت نسبی در امر اجرای طرح‌های نو نشان می‌دهد که ما قادر خواهیم بود در آینده ، برنامه و پروژه‌های سنگین‌تری را به مرحله بهره‌برداری برسانیم.»

یك مرکز غیر مجاز تکثیر نوار ویدئو در تهران شناسائی و عوامل آن دستگیر شدند

سرویس حوادث : به گزارش روابط عمومی ستاد مرکزی کمیته انقلاب اسلامی : اداره امر به معروف و نهی از منکر کمیته انقلاب اسلامی‌هفته گذشته با همکاری نواحی یک، دو و سه کمیته انقلاب اسلامی یک مرکز تهیه و توزیع مشروبات الکلی و یک مرکز تهیه و تکثیر نوارهای ویدئو غیر مجاز درتهران کشف شد.

این دو مرکز در سطح گسترده‌ای در تهران فعالیت داشتند و تعدادی از عوامل آن به همراه مقادیر قابل توجهی مشروبات الکلی‌و نوارهای غیرمجاز ویدئو دستگیر شدند.

روابط عمومی ستاد مرکزی‌کمیته انقلاب‌اسلامی ضمن اعلام این خبر از امت حزب‌الله درخواست کرد در صورتیکه اطلاعی از این گونه مراکز دارند با شماره تلفن ٦۲٤٤۸٦ تماس بگیرند.

سه تن از مسئولین ثبت احوال بروجرد ودورود به اتهام اخذ رشوه وجعل شناسنامه دستگیر شدند

رئیس و معاون اداره ثبت احوال بروجرد ورئیس اداره ثبت احوال شهرستان دورود به اتهام اخذرشوه وجعل شناسنامه دستگیر شدند.

به گزارش خبرگزاری جمهوری اسلامی مدیر کل ثبت احوال استان لرستان‌درگفتگوئی باخبرگزاری جمهوری اسلامی درخصوص نحوه کشف باند ارتشاء ثبت احوال بروجرد گفت: چندی پیش مطلع شدیم در اداره ثبت احوال بروجرد یك عکس از روی سند سجلی برداشته و کنده شده است.دربی این عمل‌غیر قانونی موضوع به ماموزین انتظامی‌منعکس‌و متعاقبا پس از پیگیری منجر به دستگیری یکی از دلالان وکشف باند مذکور شدیم .

وی درادامه افزود: صرفنظر ازافراد خوبی که درکلیه ادارات ثبت احوال استان لرستان وجود دارند متاسفانه در این اداره قبل ازانقلاب اسلامی تاکنون چندین بار جعل اسناد صورت گرفته است که یك نمونه آن جعل شناسنامه توسط تعدادی ازکارکنان اداره ثبت احوال شهرستان الیگودرز در بعد ازانقلاب بود که موجب اخراج این افراد از اداره ثبت احوال شد.

لازم به یادآوریست چند ماه قبل نیز یك باند ارتشاء درادایره راهنمائی ورانندگی بروجرد که اقدام به صدور غیر مجاز گواهینامه رانندگی می کردند کشف شده بود.

۲۱ تن از زائرین خانه خدا در نزدیکی کربلا کشته شدند

تهران ـ خبرگزاری جمهوری اسلامی: یکاتوبوس حامل زائران ترک که عازم حج عمره از طریق عراق به عربستان بود در نزدیکی شهر کربلا با یک تریلی برخورد کرد. براثر این تصادف ۲۱ زائر جان خودرا از دست داده و ۱۳ تن دیگر مجروح شدند. به‌گزارش رادیو ترکیه اتوبوس ترک ساعت ۱۰٫۳۰ پریشب در پنجاه کیلومتری شهر کربلابایک تریلر فرانسوی‌تصادف کرد و بنابه اظهار وزیر مشاور درامور دینی ترکیه۲۱ کشته و ۱۳ زخمی بجای گذاشت.

مجروحین در یکی از بیمارستان های کربلا جهت مداوا بستری شده‌اند و تلاش جهت تشخیص هویت کشته‌شدگان ادامه دارد.

مرگ عابر

اندیمشک ـ خبرنگار اطلاعات: عابری دراتوبان دزفول ـ اندیمشک در تصادف با یک دستگاه وانت نیسان کشته شد.

قربانی این حادثه غلامعباس جهانگیری نام داشت.

حادثه براثر تصادف وانت نیسان شماره۱۱۷۵٤ ـ اهواز ۷۷ به رانندگی حاج رضا پاپی در اتوبان دزفول ـ اندیمشک (در یک کیلومتری اندیمشک)با غلامعباس رویداد، وباعث مرگ وی شد. جریان‌این حادثه از سوی ماموران پلیس راه ژاندارمری تحت بررسی است.

پیش شماره‌های ۹۵و ۹٦ تلفن به ۹۹تبدیل میشود

سخنگوی شرکت‌مخابرات ایران اعلام کرد: بمنظور عملیات کابل برگردان در مراکز تلفنی مالک‌اشتر و ابوذر از تاریخ ۲۱ لغایت ۲۲ر۱۰ر٦٤ تلفنهای‌ساکنین خیابانهای حاجیان ، شبستری ، هرمزگان ، خندەرو ، امامزاده حسن، حمزه و کوچه‌های مجاور که با شماره‌های ۹۵ و ۹٦ شروع میشود قطع وبمرور به‌شماره ۹۹ تبدیل خواهد شد.

کشف تریاك و سلاح غیرمجاز

سمنان ـ خبرنگار اطلاعات: باتلاش پاسداران جان‌برکف کمیته انقلاب اسلامی استان سمنان (شاهرود) از یک سوداگر مرگ مقداری ۳٫۵ کیلوگرم تریاک کشف شد .

روابط عمومی کمیته انقلاب اسلامی استان سمنان ضمن اعلام این خبر افزود :

همچنین یک قبضه سلاح کمری غیرمجاز همراه با ٦۲ عدد فشنگ مربوطه از یک نفر کشف شد ، و متهمین پس‌از تشکیل پرونده تحویل مقامات قضائی شدند .

عکس بالا بابک فرهت فرزند ابراهیم سن ۲۱ از تاریخ ۶۴/۹/۲۰ از منزل خارج و تاکنون مراجعت نکرده است کسانیکه از نامبرده اطلاعی دارند لطفاً با تلفن ۶۵۴۴۰۵ تماس و خانواده‌اش بخصوص مادرش را خوشحال سازند.

برنامه امروز و هرروز بهترین سینماها

قسمت دوم
سردار جنگل
رنگی ـ سانکوب
با شرکت: ولی ا... مومنی، علی ثابت، سیروس قهرمانی
پخش از: هدایت فیلم

برنامه امروز سینماهای پخش فرهنگی بنیاد مستضعفان

★ لوسین آزادی (شهر فرنگ۶۲۷۶۲۸) ۱۱ ـ ۱ ـ ۳ ـ ۵ ـ ۷ ـ ۸٫۴۵
★ گروهبان سیبولی انقلاب (رویال ۸۲۹۷۸۵) ۹ـ۱۱ ـ ۱ ـ ۳ ـ ۵ ـ ۷ افریقا (۸۹۷۱۷۱) ۱۱ ـ ۱ ـ ۳ـ۵ـ۷
★ تشریفات ـ باشرکت : مهدی فخیرزاده استقلال (امپایر ۸۹۳۹٤۲) ۱۱ ـ ۱ ـ ۳ ـ ۵ ـ ۷ ـ ۹ ـ ۱۰ ـ (۲۲۵۸٦۰) ۱۱ ـ ۱ ـ ۳ ـ ۵ ـ ۶٫۳۰ـ۶٫۳۰
★ گروهبان سیبولی لاله (رکس ۳۱۸۲٤۲) ۲٫۳۰ ـ ۱۲٫۳۰ـ ۱۰٫۳۰ـ ۴٫۳۰ـ ۶٫۳۰
★ آخرین تک شاخ قیام (سینه موند۶٤۸۳۲۱)
★ لوسین آزادی (شهر فرنگ۶۲۷۶۲۸) ۱۱ ـ ۱ ـ ۳ ـ ۵ ـ ۷ ـ ۸٫۴۵
★ گروهبان سیبولی انقلاب (رویال ۸۲۹۷۸۵) ۹ـ۱۱ ـ ۱ ـ ۳ ـ ۵ ـ ۷ افریقا (۸۹۷۱۷۱) ۱۱ ـ ۱ ـ ۳ـ۵ـ۷
★ تشریفات ـ باشرکت : مهدی فخیرزاده پارس (۹۳٦۹۵۳) ۱۰ ـ ۱۲ـ۲ـ٤ـ٦ سایه (۳۵۲٤٤۲) ۱۱ـ۱ـ ۳ـ۵ـ۷ تیسفون (۵٤۱۸۸۲) ۱۰ـ۱۲ـ۳۰ـ ۲٫۳۰ ـ ۴٫۳۰ـ ۶٫۳۰ ملت (۳۱۳۷۱۸) ۹ـ۱۱ـ ۱ـ۳ـ۵ـ۷ حافظ (۳۹۱۰۷٤) ۱۰ ـ ۱۲ـ۲ـ٤ـ٦ رنگین کمان (۳٤٦۷٦۰) ۱۰ـ۱۲ـ۳۰ـ ۲٫۳۰ـ ۴٫۳۰ـ ۶٫۳۰ شهرهنر (۳۸۵۳۸٤٦)۹ـ ۱۱ـ۱ـ۳ـ۵ـ ۷ ماندانا (۷۹۰۹۸۲) ۹٫۳۰ـ ۱۱٫۳۰ ـ ۱ـ ۳۰ـ ۳٫۳۰ ـ ۵٫۳۰ـ ۷٫۳۰ آسیا (٦٤۲۹۰۹) ۱۰ـ۳۰ ۱۲٫۳۰ ـ ۲٫۳۰ ـ ۴٫۳۰ـ ۶٫۳۰ توسکا (۵۵۳۸۲٦)۱۰ـ۳۰ ۱۲٫۳۰ ـ ۲٫۳۰ ـ ۴٫۳۰ـ ۶٫۳۰ جام جم (لیدو ۵٤۱۲۸۲) ۱۰ـ۳۰ ۱۲٫۳۰ ـ ۲٫۳۰ ـ ۴٫۳۰ـ ۶٫۳۰ شهر قشنگ سینمای خانوادگی (٦٤۷۷۷۷)۱۰ـ۳۰ ۱۲ـ ۳۰ـ ۱٫۳۰ ـ ۳ـ ۴٫۳۰ـ ۶ ★ تشریفات ـ با شرکت: مهدی فخیرزاده پارس (۹۳٦۹۵۳) ۱۰ ـ ۱۲ـ۲ـ٤ـ٦ سایه (۳۵۲٤٤۲) ۱۱ـ۱ـ ۳ـ۵ـ۷ تیسفون (۵٤۱۸۸۲) ۱۰ـ۱۲ـ۳۰ـ ۲٫۳۰

در جریان دفع دو تك مذبوحانه دشمن

۱۰۰ تن از نیروهای عراقی در منطقه عملیاتی هورالعظیم به هلاکت رسیدند

★ سرویس سیاسی ـ با هوشیاری نیروهای اسلام، دو تک مذبوحانه دشمن درمنطقه عملیاتی «هورالعظیم» دفع شد وبیش از یکصد تن از نیرو های بعثی به‌هلاکت رسیدند. در جریان سرکوب حملات مذبوحانه‌دشمن بیش‌از۲۲فروند ازقایق‌های ارتش صدامی نیز منهدم شد.

همچنین براساس اطلاعیه دیشب ستادمشترک ارتش جمهوری اسلامی ایران، باآتش توپخانه ظفرمندان اسلام، یک تانکر سوخت نیروهای بعثی دریکی از مناطق عملیاتی شمال غرب به‌آتش‌کشیده شد.

★★★

دفع تک مذبوحانه دشمن درمنطقه هورالعظیم

تک مذبوحانه‌ی دشمن در منطقه «هورالعظیم» برای دستیابی به مواضع رزمندگان کفرستیز اسلام پریشب باهوشیاری لشکریان اسلام دفع ومتجاوزین بعثی ـ صهیونیستی عراق متحمل‌تلفات وخسارات سنگین‌دیگری شدند.

به‌گزارش خبرگزاری جمهوری اسلامی،قوای کفر صدامی پریشب با۲۰ فروند قایق قصد نزدیک شدن به مواضع سپاهیان اسلام درمنطقه «هورالعظیم» را داشتند که‌رزمندگان ما بااجرای آتش پرروی قوای کفر صدامی ضمن جلوگیری ازحرکت آنان، موفق شدند کلیه قایق‌های دشمن را منهدم ساخته وبیش از یکصدتن از نیرو های عراقی را کشته ویازخمی کنند.

همین گزارش حاکی است ، درجریان تک‌مذبوحانه دشمن همچنین ۲فروند «لندکرافت» نیز منهدم شد.

برپایه این گزارش، مزدوران بعثی ـ صهیونیستی عراق درتاریخ پنجشنبه (۱۹ر۱۰ر۶۴) نیز درمنطقه«هور» بااستفاده از چند فروند قایق اقدام به‌تک کرده بودند که این حمله آنان باهوشیاری قوای اسلام دفع‌وخنثی شد و ضمن انهدام قایق‌های حامل مهمات فریب‌خوردگان صدامی، تعدادی ازآنان نیز کشته وبازخمی شدند.

برپایه این گزارش، رزمندگان اسلام در حال‌حاضر ضمن پدافند از مواضع خود، هرگونه حرکت دشمن را زیرکنترل دارند.

نبرد در جبهه‌های باختران وایلام

رزمندگان پرتوان اسلام در جبهه‌های باختران و ایلام طی شبانه‌روز گذشته درادامه ستیزشان با قوای خصم زبون، بااجرای آتش دقیق سلاحهای سنگین‌برروی مواضع، استحکامات و محورهای تدارکاتی دشمن،ضمن جلوگیری از هرگونه نقل وانتقالات وفعالیت‌های مهندسی، دوستگر اجتماعی، یک سنگر نگهبانی، دو پست دیده‌بانی ویک دستگاه خودروی نیروهای صدامی را منهدم و ۱۴ نفر از قوای مزدور بعثی ـ صهیونیستی عراق را کشته‌و یا مجروح کردند.

اطلاعیه ستاد مشترک ارتش

اطلاعیه شماره ۲۳۴۷ ستاد مشترک ارتش‌جمهوری اسلامی ایران دیروز (شنبه) به‌این شرح دراختیارماقرار گرفت :

«بسمه تعالی»

روز گذشته براثر آتش ظفرمندان اسلام یک تانکر سوخت نیروهای بعثی‌عراق‌دریکی از مناطق غملیاتی شمال غرب به‌آتش کشیده ومنهدم شد. در تبادل آتش جبهه‌های عملیاتی باختران‌وایلام،آتش پدافندی‌رزم‌آوران اسلام روی‌مواضع‌تانک وستون‌های زرهی دشمن‌درمناطق مقابل «سومار» و «قصر شیرین» اجرا شد و ضایعات و تلفاتی به یگان‌های زرهی صدامیان وارد آمد. از دیگر ضایعات وتلفات نیروهای عراقی در جبهه‌های غرب انهدام حداقل ده موضع جنگ‌افزار وپست دیده‌بانی، دوانبار مهمات وکشته ومجروح شدن حدود بیست وپنج تن از مزدوران‌بعثی عراق‌بوده‌است. درجبهه‌های‌غرب‌شدیدترین مناطق درگیر آتش،مناطق‌عملیاتی «نوسود»، «دشت‌ذهاب» و «مهران» بوده است که در هرمنطقه نیروهای ما ضمن حفظ برتری آتش، از توان رزمی بیشتری برخوردار بوده‌اند.

در منطقه «بیبس» از جبهه‌های جنوب و براثرآتش سنگین و به موقع رزمندگان اسلام از حرکت و جابجایی یکواحد رزمی دشمن جلوگیری به‌عمل آمد وسلحشوران ژاندارمری نیزدرمنطقه اروندرودبازیرآتش داشتن‌مواضع واستحکامات نیروهای عراقی، چند موضع جنگ‌افزارو پست دیده‌بانی آنان‌را به‌آتش کشیده و تعدادی‌ازنفراتشان را به‌هلاکت رسانیدند. روز گذشته شهر آبادان زیرآتش نیروهای بعثی عراق قرار داشت و خساراتی به چند ساختمان وارد آمد.

ستاد مشترک ارتش جمهوری اسلامی ایران

پیشمرگان مسلمان کرد یک خودروی نظامی دشمن را منهدم کردند

● تهران ـ خبرگزاری جمهوری اسلامی: بنا به گزارش واصله از استان سلیمانیه عراق، ساعت ۵ بعدازظهر روز پنجشنبه گذشته یک گروه ازپیشمرگان مسلمان کرد عراقی ضمن دردست گرفتن کنترل عبورو مرور خودروها در جاده اصلی‌و آسفالته «سیدصادق» یک خودروی نظامی دشمن متعلق به تیپ۴۲۷ را منهدم و ۵تن از نظامیان بعثی منجمله یک افسرسیاسی امنیتی را به هلاکت رسانده و پنج قبضه سلاح‌آنان‌را به غنیمت گرفتند.

این در حالی است که رژیم بعثی ـ صهیونیستی چندی پیش برای جلوگیری از حضور رزمندگان کرد ۸روستا واقع در اطراف این جاده را با استفاده از بلدوزر و مواد منفجره به‌طور کامل منهدم کرد و نزدیک به هزار خانوار از اهالی آن‌روستاها راآواره و یا به اردوگاه های کار اجباری منتقل کرده است.

همین گزارش حاکی‌است: رژیم‌بعثی اخیراهرگونه گشت‌وگذار در منطقه‌ای واقع در حوزه سه‌فرمانداری استان سلیمانیه که نقش عمده‌ای در کمک‌رسانی به انقلابیون دارد، را ممنوع اعلام‌کرده و برای‌جلوگیری از کشاورزی در مناطق آزادشده که تحت کنترل نیرو ـ های مسلمان کرد می‌باشد ، با هلیکوپتر های توپدارو موشک‌انداز اقدام به انهدام تراکتورها و سایر وسایل و تاسیسات کشاورزی در این مناطق می‌کند.

ناظران مطلع از مسائل کردستان عراق معتقدند، این اقدامات ضدانسانی و ددمنشی های حاکمان‌بغداد نه‌تنها تاکنون تاثیری در عملیات پارتیزانی مجاهدین کرد نگذاشته است، بلکه موجب تعمیق خشم نفرت مردم نسبت به رژیم بغداد و گسترش همکاری های‌آنان با انقلابیون و پیوستن گروههای زیادی از جوانان روستایی به صفوف پیشمرگان کرد شده است.

تلویزیون یونان اعلام کرد:

رژیم عراق در سه‌ماه گذشته صدها تن از مردم این کشور را اعدام کرده است

★ آتن ـ خبرگزاری جمهوری اسلامی : رژیم بعث‌عراق صد ها تن از مردم این کشور را ظرف سه ماه گذشته اعدام کرده است .

به‌گزارش خبرگزاری جمهوری اسلامی از آتن ،تلویزیون دولتی یونان این خبر را به نقل از سازمان عفو بین‌المللی در برنامه روز جمعه خود پخش کرد .

براساس این گزارش از آغاز مهر ماه تاپایان آذر ماه سال جاری صد هاتن از مردم عراق توسط رژیم بعث اعدام شده‌اند که بیشتر این اعدام ها در منطقه کردستان صورت گرفته است .

در این گزارش همچنین آمده است ، که ظرف همین مدت صد هاتن از دانشجویان و کارگران عراقی توسط رژیم بعث عراق دستگیر شده‌اند .

دیدار مسئولین روابط عمومی تربیت‌بدنی استانها بافرمانده نیروی زمینی

تهران ـ خبرگزاری جمهوری اسلامی :

در ادامه بازدید مسئولین روابط عمومی و ارشاد ادارات کل تربیت بدنی استان های کشور از جبهه‌های نبرد حق علیه باطل ، شرکت کنندگان در این بازدید با سرهنگ صیاد شیرازی فرمانده نیروی زمینی در اهواز دیدار کردند .

در این دیدار ، ابتدا برادر صمدی مسئول دفتر روابط عمومی و ارشاد سازمان تربیت بدنی گزارشی مختصر از گردهمایی و انگیزه تشکیل آن در اهواز و بازدید جبهه های نبرد اسلام علیه کفر ارائه نمود . سپس سرهنگ صیاد شیرازی ضمن تقدیر از برگزاری این‌گونه گردهمایی‌ها ، آنهم در مناطق پربرکت جنگی، اهمیت ویژه تربیت بدنی و ورزش در امر آمادگی رزمندگان اسلام را برشمرد و از برادران مسئول روابط عمومی و ارشاد ادارات کل تربیت بدنی استانها خواست تا هرچه بیشتر فرهنگ جبهه‌ها و ارزشهای والای رزمندگان اسلام‌رادر محیط های ورزشی حکمفرما نمایند .

گروهی از روحانیون و مبلغین سازمان تبلیغات‌اسلامی عازم جبهه‌های نبرد شدند

● در پی عزیمت کاروانهای «راهیان کربلا» و کاروان «قاریان قرآن» به جبهه‌های نور علیه ظلمت، پریروز گروهی از روحانیون و مبلغین سازمان تبلیغات اسلامی استان تهران همراه باهدایایی عازم جبهه‌های حق علیه باطل شدند.

به گزارش‌خبرگزاری جمهوری اسلامی، این‌گروه از طریق دفترامورفرهنگی تبلیغی جبهه‌ها و به منظور تقویت روحیه و انجام فعالیتهای تبلیغی و آموزشی رزمندگان در جبهه‌ها حضور یافته‌اند.

سومین کاروان راهیان کربلاز استان کرمان عازم‌جبهه‌ها شد

● کرمان ـ درادامه عزیمت کاروانهای راهیان کربلا به‌جبهه‌های نبردحق علیه باطل بیش‌از دو هزار تن از نیروهای بسیج مردمی و تخصصی و کارمندان سازمانهای اداری استان کرمان درمیان بدرقه پرشکوه مردم عازم جبهه‌های جنگ تحمیلی شدند.

دراین مراسم که استاندار کرمان ، جمعی از روحانیون و مسئولان اجرائی ، خانواده‌های شهدا و اقشار مردم شرکت داشتند ، سرپرست بسیج‌مستضعفین ناحیه کرمان طی سخنانی ضمن تجلیل از رزم‌آوران در نبرد دلیرانه‌شان با خصم زبون ، از فداکاریها و ایثارگریهای شهدای اسلام در جنگ تحمیلی ستایش‌کرد.

درپایان این‌مراسم سومین کاروان راهیان‌کربلادر میان بدرقه پرشور مردم‌درحالیکه شعار می‌دادند جنگ جنگ تاپیروزی عازم جبهه‌های نبرد شدند.

اخبار داخلی

توسط جراحان متخصص ایرانی ، در یک‌عمل جراحی نادر

از قلب یک نوجوان ۱۶ ساله کردستانی تعداد زیادی «کیست» خارج شد

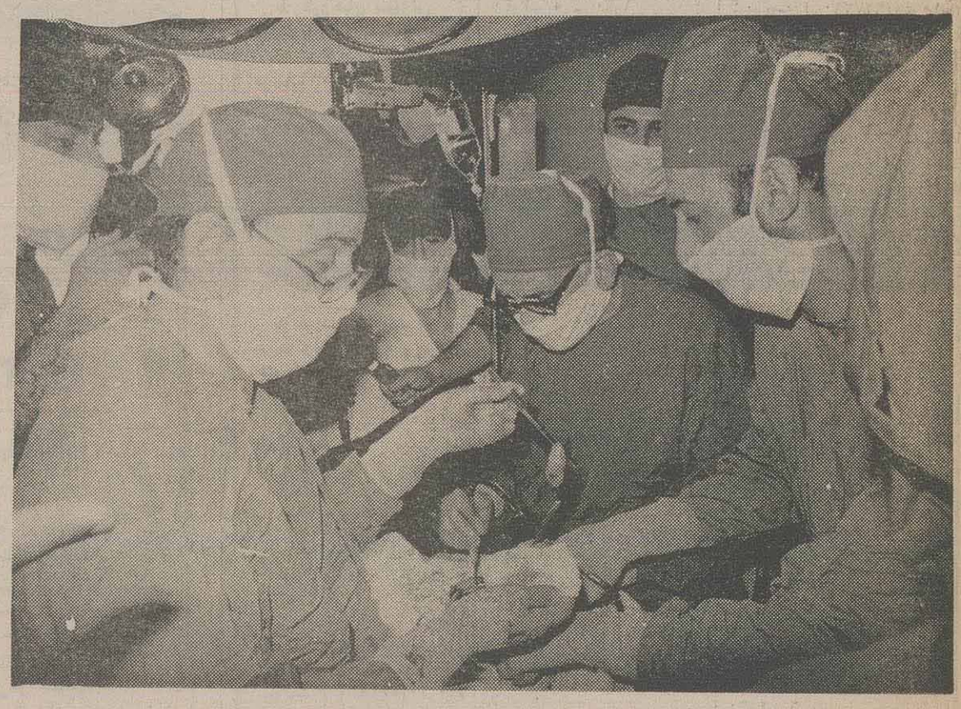

● تهران ـ خبرگزاری جمهوری اسلامی: در یک عمل جراحی قلب باز که‌به وسیله تیم جراحی قلب بیمارستان امام خمینی انجام شد یک «کیست هیداتیک» از داخل بطن راست قلب یک‌نوجوان۱۶ساله کردستانی با موفقیت خارج شد.

وجود کیست هیداتیک در قلب نوزعلی شفیعی نوجوان ۱۶ساله به وسیله گروه بخش داخلی قلب‌بیمارستان امام خمینی‌تشخیص و مورد تایید بخش جراحی این بیمارستان قرار گرفت.

این کیست که از نوع بسیار نادر است در یک عمل جراحی به وسیله‌دکتر محمد عاملی استاد و جراح قلب و با همکاری دکتر حسام‌الدین مبرهن استاد و رئیس بخش جراحی قلب، دکتر مسعود امینی استادیار وجراح قلب ودکتر منوچهر رهبر استاد و جراح قلب از داخل حفره‌های قلب مریض یاد شده خارج شد.

دکتر عاملی در رابطه‌با پیدایش چنین کیست‌هائی‌در قلب گفت: کیست هیداتیک که به طور مستقیم و یاغیر مستقیم از طریق حیوانات‌به انسان سرایت می‌کند در قسمتهای مختلف بدن از جمله شش‌ها و کبد رشد می‌کند و وجود این کیست در استخوان، قلب و یامغز بسیار نادر است. بیماری که موردعمل جراحی قرارگرفت احتمالادر روستا برآثرتماس با دام و سگ به‌این کیست مبتلا شده است که این کیست علاوه‌بر قلب در ریه و احتمالا کبد بیمار نیز وجود دارد که می‌بایست‌پس ازاین عمل‌نسبت به‌برداشتن آن از شش‌های بیمار اقدام شود.

وی گفت: کیستی که از بطن راست نورعلی شفیعی خارج شد به اندازه یک نارنگی متوسط بود که در قسمت‌تحتانی‌بطن‌ودر دیواره دو بطن قرار داشت که‌مایع آن با دقت تمام به وسیله دستگاه مکنده خارج شد زیرا اگر مقدار بسیارکمی از مایع درون این کیست به فضای اطراف آن ریخته می‌شد مجددا شروع به‌رشد می کرد. همچنین در داخل این کیست نیز هشت‌کیست دیگر به اندازه‌های لیه تا یک‌بادکنک‌درشت وجودداشت که همگی خارج شدند.

دکتر عاملی گفت: بنیان‌گذار جراحی قلب‌در ایران دانشکده پزشکی دانشگاه تهران بوده که تا به حال در این بیمارستان‌دانشگاهی ۴۰ مورد جراحی تومورقلبی داشتیم.

گزارش خبرگزاری‌جمهوری اسلامی حاکیست: در تیم پزشکی مذکور آقایان‌دکتر ناظری رئیس بخش داخلی قلب، دکتر سیدعلی متینی، دکتر شریف و دکتر ضقی رزیدنت‌های این بخش به اتفاق دکتر سیدی و دکتر قربانداغی پزشکان‌بیهوشی، تیم جراحی فوق را همراهی کرده و به طور مرتب‌حالت عمومی بیمار را تحت‌کنترل داشتند.

تقاضای وزارت صنایع سنگین از مراجعین

دفتر روابط عمومی و ارشادوزارت صنایع‌سنگین اعلام کرد تشکیلات جدید این وزارتخانه درروزهای ۲۸ تا ۳۰ دی‌ماه جاری به مرحله اجرا گذاشته خواهد شد.

به همین مناسبت ازکلیه مراجعین تقاضا می‌شود در روزهای یاد شده‌ازمراجعه به وزارتخانه خودداری کنند.

مراسم معارفه وزیر جدید معادن وفلزات

مراسم معارفه مهندس آیت‌اللهی وزیر جدیدمعادن و فلزات صبح دیروز (شنبه) با حضورسرپرست سابق، معاونین، مدیران‌و کارکنان این وزارتخانه برگزار شد.

در این مراسم سرپرست سابق وزارت معادن و فلزات اهمیت ونقش معادن و فلزات و عملکرد گذشته آن وزارتخانه‌را تشریح کرد.

از سوی رئیس مدرسه تربیت مدرس

تاریخ و نحوه آزمون، شرایط سنی و خدمت نظام دانشجویان تربیت‌مدرس اعلام شد

● آزمون گزینش دانشجو برای دوره ششم تربیت‌مدرس در تیرماه سال آینده برگزار می‌شود.

● آن دسته از قبول‌شدگان مدرسه تربیت‌مدرس که در حین انجام خدمت سربازی باشند از خدمت ترخیص نخواهند شد.

● تبدیل مدرسه تربیت مدرس به دانشگاه تربیت استاد، تاسیس رشته‌های دکترا وپاسخگویی سریع‌تر به نیاز های علمی دانشگاه‌ها و مجتمع های آموزش عالی، همچنین سرعت بخشیدن به‌نحوه گزینش‌دانشجو از جمله اهداف مهمی است که مدرسه تربیت‌مدرس برای دست‌یابی به آنها برنامه‌ریزی کرده است.

دکتر نجفقلی حبیبی رئیس مدرسه تربیت مدرس در یک مصاحبه مطبوعاتی و رادیو تلویزیونی ضمن تشریح اهداف فوق به مراحل ششمین دوره گزینش دانشجو دراین مدرسه اشاره کردو گفت:

طبق آگهی‌ای که در روزنامه اطلاعات انتشار یافته داوطلبان باید تاقبل از سوم بهمن‌ماه جاری مدارک خود را ارسال دارند.

وی افزود: پرونده‌های ارسالی‌تا پایان‌اردیبهشت ماه سال ۶۵ برای گزینش صلاحیت اخلاقی و شرایط عمومی بررسی می‌شوند. آنگاه برای قبول‌شدگان در این مرحله در آخر تیرماه سال ۶۵ آزمون علمی‌برگزار می‌گردد. سپس صلاحیت معلمی آنها در یک‌مصاحبه شفاهی تعیین و نتایج نهایی این دوره تا پایان‌شهریور ماه آینده اعلام خواهد شد.

دکتر حبیبی در رابطه‌با حذف رشته‌هنر درمدرسه تربیت‌مدرس گفت:

از آنجا که کمیته برنامه شورایعالی برنامه‌ریزی هنوز بعداز ۵سال برنامه جامع و مدونی برای رشته هنر در سطح کارشناسی ارشد به بالا طرح‌ریزی‌نکرده است برای مدرسه تربیت‌مدرس دایر کردن این رشته مقدور نبود، ولی امیدواریم که درآینده این رشته‌دایر شود.

رئیس مدرسه تربیت‌مدرس افزود: قبول‌شدگان مهرماه سال ۱۳۶۵ باید ازنظر نظام‌وظیفه مانع‌و اشکالی نداشته باشند. واگر از قبول‌شدگان کسانی در حین انجام خدمت سربازی باشند مدرسه نمی‌تواند آنها را ترخیص نماید. بنابراین ، این عده از قبول‌شدگان برای ورود به مدرسه بایدپس‌از پایان خدمت‌سربازی مجددا امتحان بدهند.

آقای حبیبی در رابطه‌با محدودیت سنی‌داوطلبان گفت:

بنابه نظر شورایعالی انقلاب فرهنگی انتخاب شرایط سنی در اختیار مدرسه تربیت‌مدرس قرارگرفته است. واز آنجا که دانشجویان این مدرسه بعدا باید به‌صورت مدرس در مراکز علمی‌و دانشگاه‌هاآموخته‌های خود را ارائه دهند ، لذا باید محدودیت سنی در نظر گرفته شود تا این مقصود حاصل گردد.

به همین‌خاطر حداکثرسن شرکت‌کنندگان‌درآزمون مدرسه تربیت‌مدرس به هنگام ثبت‌نام باید ۳۵ سال تمام باشد.

دکتر حبیبی در رابطه با تحولات‌و سیاست های آینده مدرسه تربیت‌مدرس گفت: تلاش کرده‌ایم تا در اسفندماه آینده برای‌رشته دکترای جغرافیا با سه‌گرایش و ادبیات فارسی آگهی پذیرش دانشجو اعلام شود.

وی افزود: برای کاهش اعزام دانشجو به خارج از کشور که اثرات نامطلوبی نیز در مواردی به‌دنبال داشته تصمیم داریم از خارج استاد وارد کنیم تا با تقویت کادرعلمی دانشگاه‌ها بتوانیم این‌نقیصه‌را جبران نمائیم.

دکتر حبیبی‌در رابطه باکل تعداد فارغ‌التحصیلان مدرسه تربیت‌مدرس گفت: تاکنون ۵دانشجودر رشته‌های علوم انسانی ، فیزیکو پزشکی از مدرسه فارغ‌التحصیل شده و در دانشگاه های مختلف مشغول‌به‌کار شده‌اند.

مدرسه تربیت‌مدرس برپایه اساسنامه‌ای‌که درسال ۶۱ اصلاح و تکمیل شد تعدادی دانشجو پذیرفت و تاکنون ۵دوره دانشجو در رشته های مختلف گروه‌های ۶گانه آموزشی‌مصوبه شورای‌عالی انقلاب‌فرهنگی پذیرفته است، و هم‌اکنون نزدیک به ۷۰۰ دانشجو دارد.

با حضور وزیر جدید معادن‌وفلزات‌و نماینده امام در جهادسازندگی استان تهران

مراسم بزرگداشت «قهرمان‌سینا» دروزارت معادن‌وفلزات برگزارشد

به مناسبت شهادت سردار رشید اسلام قهرمان سینا «سلیمان خاطر» مجلس بزرگداشتی با حضور حجت‌الاسلام همدانی نماینده امام در جهاد سازندگی استان تهران و مهندس آیت‌اللهی وزیر معادن و فلزات و معاونین و کلیه کارکنان وزارتخانه در محل وزارت معادن و فلزات برگزار شد.

در این مراسم مهندس متولیان سرپرست سابق وزارتخانه ضمن تبریک انتصاب مهندس آیت‌اللهی به عنوان وزیر معادن و فلزات پیرامون اهمیت و نقش معادن و فلزات و عملکرد وزارتخانه و خدمات شایسته مهندس موسویانی و مهندس نیلی در قبل سخنانی ایراد نمود.

سپس آقای مهندس آیت‌اللهی وزیر معادن و فلزات طی سخنانی پیرامون قیام پرشکوه طلاب حوزه علمیه قم در ۱۹ دیماه ۱۳۵۶ و تقارن این ایام با شهادت سلیمان خاطر، اظهار امیدواری کرد که این حرکت نقطه عطفی در جهت استقرار نظام جمهوری اسلامی در مصر گردد.

وی در ادامه سخنان خود اظهار داشت: چنانچه نیت ما برای خدا و خدمت به خلق خدا باشد تمام کارها و حرکتهای ما عبادت است. باامید آنکه تمام ادارات ما نهادهای انقلابی بشوند و تمام نهادها ادارات بشوند.

وی در قسمتی از سخنان خود گفت: اگر کار به خاطر خدا باشد، احساس و شادمانی و سرور فراهم می‌شود و هیچوقت خستگی در کار احساس نخواهد شد همانطورکه برادرانمان در جبهه‌ها هستند.

ایشان در پایان سخنان خود ضمن تقدیر از وزرای ۲ دوره قبل و دوره سرپرستی وزارتخانه گفت: وزارت معادن و فلزات بعد از انقلاب اسلامی ایجاد شده و باید با برنامه‌ریزیها و سیاست گذاری درست از این نعمتهای خدادادی که در زمین نهان شده‌است جهت خدمت به خلق خدا استفاده نمائیم.

گمشده

عکس‌مقابل محسن‌حیدری از تاریخ ۲۰ر۱۰ر۶۴ با لباس اورکت وشلوارایزی و کفش قرمز ازمنزل‌خارج و تاکنون مراجعت نکرده است کسانیکه از نامبرده اطلاعی دارند لطفا با تلفن ۵۹۰۴۳۶ ـ ۵۵۱۳۵۶ ـ ۵۴۱۸۲۲تماس‌و خانواده‌اش را خوشحال سازند.

در جلسه امروز هیات وزیران تصویب شد

بیش از ۲ میلیارد ریال جهت کمک در اختیار شهرداری‌ها قرار میگیرد

سرویس سیاسی ـ هیات وزیران در نشست امروز خود رویدادهای سیاسی و اجرایی‌کشور را موردبررسی قرار داد .

در این جلسه که به‌ریاست مهندس میرحسین‌موسوی نخست‌وزیر تشکیل شد ، مسایل پزشکی کشور موردبحث قرار گرفت و سیاست‌های وزارت بهداری‌در زمینه‌ی‌امور پزشکی تایید شد. در این جلسه همچنین تخصیص‌بیش از ۲میلیارد ریال جهت کمک به شهرداری‌ها مورد تصویب قرار گرفت .

از سوی مجلس شورای اسلامی

بررسی لایحه بازنشستگی و بازخرید فرهنگیان آغازشد

در جلسه علنی امروز مجلس که در ساعت ۸ و ۲۰ دقیقه صبح به ریاست حجت‌الاسلام و المسلمین هاشمی رفسنجانی تشکیل شد پس از اصلاح «لایحه واگذاری پرداخت حقوق و مزایای ماهانه وراث شهدا ومفقودین نیروهای مسلح جمهوری اسلامی ایران و کارمندان کشوری به بنیاد شهید انقلاب اسلامی» (اعاده شده از شورای نگهبان) بررسی‌کلیات «لایحه‌بازنشستگی‌و بازخرید خدمت مستخدمین رسمی آموزشی وزارت آموزش و پرورش» به عنوان دومین دستور جلسه مورد بحث و بررسی قرار گرفت .

ماده واحده این لایحه درصورت تصویب کلیات‌آن در شور دوم جلسه علنی مجلس به‌شرح زیر به بحث گذارده خواهد شد :

ماده واحده ـ از تاریخ تصویب این قانون به وزارت آموزش و پرورش اجازه داده می‌شود تا مستخدمین رسمی آموزشی خود را که دارای کارآیی مطلوب نیستند ، حداکثر به میزان ۵ر۱ درصد کل‌کارکنان آموزشی ، با دارا بودن حداقل ۲۰ سال تمام سابقه خدمت قابل قبول از لحاظ بازنشستگی طبق مقررات مربوط و براساس سنوات خدمت و با داشتن کمتر از ۲۰ سال سابقه خدمت طبق شرایطی بازنشسته‌و بازخرید نماید .

متن کامل مذاکرات نمایندگان درخصوص لایحه فوق در روزنامه فردا درج خواهد شد .

شماره تلفن‌های جدید منطقه۸ راهنمایی و رانندگی

● روابط عمومی‌راهنمایی و رانندگی تهران طی‌تماسی با خبرنگار ما، شماره تلفن های‌جدید منطقه ۸راهنمایی و رانندگی را جهت اطلاع شهروندان گرامی به این شرح اعلام کرد:۳۱۱۹۲۶ـ ۳۱۱۴۹۹

انتصاب

● سرویس اجتماعی:طی حکمی ازسوی مهندس‌صادق افشار معاون وزارت راه و ترابری و مدیرکل راه‌آهن جمهوری‌اسلامی ایران، آقای سید رضا لسانی به سمت مدیرکل‌خط و ابنیه‌راه‌آهن منصوب و مشغول به کار شد.

مجالس ترحیم

انا لله و انا الیه راجعون

بانهایت تاسف درگذشت مرحومه مغفوره **بانو حاجیه بتول صدوق (اصغری)** را به‌اطلاع کلیه دوستان و آشنایان میرسانیم مجلس ترحیم زنانه و مردانه آن مرحومه روز دوشنبه ۲۳ر۱۰ر۶۴از ساعت ۳الی ۵ بعدازظهر در حسینیه شهرستانکیها واقع در خیابان شهید نامجو نرسیده‌به‌میدان گرگان برگزار میگردد حضور دراین مجلس موجب‌شادی روح آن مرحومه وتسلی خاطر بازماندگان خواهد بود.

خانواده عزادار

آ ـ ۲۲۷۶۱

بازگشت همه بسوی اوست

با کمال تاسف و تاثر درگذشت مرحوم مغفور **عبدالباقی دزفولیان** رابه اطلاع آشنایان و خویشان میرسانند. مجلس ختم مردانه و زنانه آنمرحوم روز دوشنبه ۲۳ر۱۰ر۶۴ از ساعت ۳الی۵ بعداز ظهر در مسجد ولی عصر (عج) واقع درخیابان آذربایجان (حشمت‌الدوله سابق)چهار راه‌گیوان منعقدمی‌گردد. حضور شما موجب تسلی خاطر بازماندگان خواهد بود.

دزفولیان ـ هنری ـ سادائی ـ عشقی ـ رسائیان ـ مینائیان ـ خدائی ـ گهربخش‌پیدا ـ باقری ـ مومنی ـ جوادی‌اشرفی ـ کوشادپور ـ رسولی ـ شاهین ـ اربابی ـ بی‌آزار ـ مولائی ـ بیگدلی ـ عاکف ـ تابش ـ احمدی ـ قربانی.

آ ـ ۲۲۷۶۹

بازگشت همه بسوی اوست

بهنسبت درگذشت شادروان **عباس سلیمانی** کارمند بازنشسته سازمان دامپزشکی‌وزارت کشاورزی‌مجلس‌ختمی در روز سه‌شنبه ۲۴ دی‌ماه در مسجد امیر واقع درخیابان کارگر شمالی نبش شیراز‌ازساعت ۲ الی ۴ منعقدمیگردد. شرکت در آن مجلس موجب شادی روح آن مرحوم و تسلی بازماندگان خواهد بود.

خانواده‌های: سلیمانی ـ فلاح ـ اصالت ـ نصر ـ شرافت ـ حجازی ـ صمصامی ـ مهاجر ـ شایان ـ صفری ـ دهسروی ـ جرنگ ـ صحت‌کاشانی ـ توسلی ـ فرد ـ اخضریان ـ زهره‌ای ـ تائیدی و سایر خاندانهای وابسته.

آ ـ ۴۷۷۵

بازگشت همه بسوی خداست

فقدان‌اسفبار رادمردفرزانه شادروان **دکتررحیم‌قادری‌نژاد** استاد پیشکسوت ، سرپرست سابق دانشکده داروسازی دانشگاه تهران و ریاست ادوار مختلف جامعه داروسازان ایران که داروسازان کشور را تعلیم داد تا سعادت را در ایثارجسم وروح برای سلامت ونجات دردمندان و نیازمندان جستجو کند، غمی پایدار و گران در دل همه همکاران و شاگردانش نشانده است. برای تجلیل از خدمات این بزرگمرد و یادبود روح والایش از ساعت ۲ الی ٤ بعداز ظهر روز چهارشنبه ۲۵ر۱۰ر۶٤ در مسجد دانشگاه تهران بسوگ می‌نشینیم واز عموم داروسازان دعوت می‌نمائیم تابا شرکت در این مراسم ، در بزرگداشت این روح شریف و تعظیم و تکریم به مقام والای انسانیت او شرکت فرمایند.

هیئت علمی دانشکده داروسازی دانشگاه تهران
هیئت مدیره جامعه داروسازان ایران

انا لله و انا الیه راجعون

باندوه فراوان درگذشت ناباهنگام همکارعزیزمان‌آقای **پرویز کامجو** کارشناس مالیاتی را در حین انجام ماموریت اداری باطلاع دوستان و آشنایان‌میرساندمراسم‌بزرگداشت آن عزیز از دست رفته روز دوشنبه ۲۳ر۱۰ر۶٤ از ساعت ۱۵ الی۱۷ در مسجد صاحب‌الزمان واقع در خیابان‌آزادی نبش خیابان بهبودی برگزار میگردد. ضمنا مراسم شب‌هفت آن مرحوم در روز پنجشنبه ۲۶ر۱۰ر۱۳۶٤ از ساعت۱۶ الی ۱۶ در مسجد حضرت امیرالمومنین(ع) واقع در خیابان کارگر شمالی مقابل پمپ‌بنزین نبش خیابان شیراز غربی برگزار میگردد.

انتظار دارد بپاس خدمات صادقانه آن مرحوم و بمنظور تسلی‌خاطر بازماندگانش در این مراسم شرکت فرمائید.

کارکنان اداره کل اطلاعات و خدمات مالیاتی وزارت امور اقتصادی و دارائی

آ ـ ٤۷۸۲

بانهایت تاسف و تاثر درگذشت همسر و مادر عزیز و گرامیمان سعیده فقیده **ایران‌الملوک خاقانی (جلی)**رابه استحضار بستگان و دوستان میرساند مجلس ترحیم آن مرحومه‌ازساعت۳تا۵ بعدازظهرروز دوشنبه ۲۳ر۱۰ر۱۳۶٤ در مسجد حجت‌ابن‌الحسن (عج) واقع‌درخیابان سهروردی شمالی جنب کلانتری ٤برگزار خواهد شد.

عباسقلی جلی ـ مهندس کمال دری ـ بانو ایران‌دری ـ مهندس حسین جلی ـ مهندس رضا جلی ـ احمد جلی ـ عبدالله عقیلی ـ مینا شمسا ـ لیلا خلیایان

بانهایت تاسف وتاثر درگذشت سعیده فقیده **ایران ـ الملوک خاقانی (جلی)** بزرگ خاندان خاقانی‌رابه استحضار بستگان و دوستان میرسانه مجلس ترحیم آن مرحومه از ساعت ۳تا۵ بعدازظهر روز دوشنبه ۲۳ر۱۰ر۱۳۶٤ در مسجد حجت‌ابن‌الحسن (عج) واقع در خیابان سهروردی شمالی جنب کلانتری ٤ برگزار خواهد شد.

خانواده های: جلی ـ خاقانی ـ دری ـ عقیلی ـ شمسا ـ خلیایان ـ مدحت ـ روحانی‌ـو خانواده‌های وابسته‌ـمحرز ـ گامرو ا ـ باستان‌سیرـوزیری زنجانی ـ معصومی‌ـافراسیابی ـ ناصح ـ جعفرزاده ـ راسخ ـ زندوور ـ سازگار ـ شرفبور ـ عابدینی ـ مقدم ـ تقوی ـ حکاک ـ رضائی ـ نیرورنگ‌ـهاشمی ـ بابا.

انا لله و انا الیه راجعون

بانهایت تاسف و اندوه فراوان فوت همسر، پدر، برادر و عموی خود شادروان جناب آقای **احمد بهزادی** (بزرگ خاندان) را به‌اطلاع فامیل، بستگان و آشنایان می‌رسانیم. مجلس ختم آنمرحوم روز دوشنبه ۲۳ر۱۰ر۶٤ از ساعت ۲بعدازظهر به بعددر منزل شخصی ایشان واقع در خیابان ولی‌عصر خیابان زرتشت شماره ۱۱۷ برگزارخواهد گردید.

زهرا شامیاتی ـ یزدان ـ محمدحسین ـ امیرعباس بهزادی ـ سرهنگ حاج محمد مهدی‌بهزادی ـ محمدابراهیم بهزادی ـ ژیلادرمخاک ـ منوچهر بهزادی ـ سیروس بهزادی ـ مهندس محمدولی بهزادی‌و خانواده‌های بهزادی ـ شامیاتی ـ کیا ـ خاتمیان ـ نشاط ـ محبور ـ فاطمی ـ امیردواو ـ حکمت‌منش.

بازگشت همه بسوی اوست

مرحوم خلدآشیان آقای حاج احمد حق نگهدار ، سرگرده بازنشسته ارتش دارفانی را وداع و ندای حق را لبیک گفت مجلس ختم مردانه وزنانه‌آنمرحوم روز سه‌شنبه ۲۴ر۱۰ر۶٤از ساعت ۳تاه بعد ازظهر در مسجد طلاجیان واقع در خیابان محمود شریمان (امیراتابک سابق) برگزارو شب هفت روز پنجشنبه از ساعت ۲تا٤ بعدازظهر در منزل آنمرحوم واقع در خیابان شهید مفتح خیابان زهره کوچه رهروان پلاک ۲۲ر۱ منعقد میشود.

همسر و فرزندان آنمرحوم: هوشنگ حق نگهدار ـ دکتر سیامک حق نگهدار ـ مهندس سیروس حق نگهدار ـ پریچهر ـ پریوش ـ پری‌سیما و علی حق‌نگهدار

و خانواده‌های: بیات‌پور ـ اردشیری ـ صادقی ـ امیرسالاری ـ نیازمند ـ فیلی ـ بازیار ـ صبحدم ـ قهرمانی‌پور ـ نیازی ـ پی‌ریا ـ سروند ـ عالمی ـ خراسانی ـ آرام ـ راوتشید ـ حمزوی ـ حقیقتی

هوالحی‌الذی لایموت

باکمال تاثر و تاسف‌درگذشت برادرارجمندم‌شادروان حاج‌علی‌اکبر افصحی بزرگ خاندان افصحی را باطلاع بستگان و آشنایان میرساند مجلس ختم مردانه و زنانه آن فقید سعید روز دوشنبه ۲۳ر۱۰ر۶٤ از ساعت ۱ الی۳بعد ازظهر در مسجد فخر (فخرالدوله سابق) واقع در دروازه شمیران منعقد میباشد در ضمن مراسم شب هفت آنمرحوم روز سه‌شنبه ۲٤ر۱۰ر۶٤ در قم خیابان چهارمردان مسجد الوندیه بعداز نماز مغرب و عشاء برگزار میگردد امیداست با تشریف فرمائی خود روح آنمرحوم را شاد وتسلی‌بخش دل بازماندگان گردید.

حاج عباس افصحی

آ ـ ۲۲۷۵۲

انا لله وانا الیه راجعون

باتاثر فراوان درگذشت سعید فقید **حاج‌علی‌اکبر افصحی** بزرگ خاندان افصحی را درقم باطلاع بستگان و دوستان آنمرحوم میرسانیم و بپاس مناسبت مجلس یادبود این رادمرد بزرگ که در روز دوشنبه ۲۳ر۱۰ر۶٤ در مسجد فخر (فخرالدوله سابق) از ساعت ۱تا۳ بعدازظهر برقرار است بسوگ او می‌نشینیم از کلیه دوستان و آشنایان و فامیلهای وابسته تقاضا داریم برای شادی روح آنمرحوم در این مجلس شرکت فرمائید.

خانواده‌های: افصحی ـ بشری ـ فداقی ـ حیدری ـ بدرزاده ـ دکتر باباخانی ـ سکوئی ـ اسکندری ـ گرامی ـ برقعی ـ دادرس ـ تکیه‌ای ـ سیدی ـ احمدی ـ موحدیان ـ حسن‌زاده ـ نیاکیان ـ موحدی ـ شاکری ـ مومنی ـ نیکوگفتار

آ ـ ۲۲۷۱۹

مرحوم حاج‌علی‌اکبر افصحی برادر گرامی جناب‌آقای حاج عباس افصحی و عم بزرگوار جناب‌آقای‌مهندس‌محمد علی افصحی برحمت ایزدی پیوست. ضمن عرض تسلیت به عموم بازماندگان انعقاد مجلس ترحیم آن فقید سعید را برای روز دوشنبه ۲۳ر۱۰ر۶٤ از ساعت ۱الی۳ بعدازظهر در مسجد فخر (فخرالدوله سابق) واقع در دروازه‌شمیران باطلاع میرساند حضور در این مجلس موجب شادی روح آنمرحوم و تسلی خاطر بازماندگان خواهد بود.

شرکت سهامی عام کارخانجات صنعتی وتولیدی ثابت خراسان
شرکت سهامی عام صنعتی و کشاورزی شیرین‌خراسان

آ ـ ۲۲۷۵۱

هوالباقی

بی‌باوری را زهرخند فراغت به باور میکشاند، گرچه هرگز بی‌تو بودن را پذیرا نخواهیم شد مصداق صفا و صمیمیت، اسوه تقوی و فضیلت، انسانی والا به ملکوت اعلا پیوست

خانواده‌های عزادار: محمدیان نمینی ـ عریشاهی ـ علوی ـ تقی‌زاده ـ محمدی نمین ـ منصف ـ پورمعمار ـ فائقی ـ نوربانی ـ طباطبائی ـ آذرخشی ـ فغانی ـ معتضدطهماسبی ـ صفاری ـ شیبانی ـ گرده‌ای ـ هجرتی ـ آل‌طعمه ـ دادجو ـ اقوامی ـ امامی‌نمینی ـ خانائی ـ آجودانی ـ یزدانی ـ فرزانه اسرافیلی ـ اقبالی ـ شهیدی ـ صدرالفضلائی ـ مغازه‌ای ـ مهاجر ـ ایسدی ـ رسول ـ اخوی عراقی ـ سعیدی ـ متقی ـ میرآفتاب ـ حکیم ـ ساری‌اصلانی ـ ملایری ـ نرجمان ـ آقاجانی ـ برقعی ـ استوان ـ معتمدی ـ رمضانی ـ انصاری نمینی ـ لولو ـ رسولی ـ سلماسی ـ فرخباک ـ مقتصد ـ درودچی ـ زرین‌قلم ـ عدالت‌نیا ـ هاشمی ـ مرعشی ـ منصوری‌نژند ـ فرزاد ـ رئوفی ـ فانی‌زاده و کلیه وابستگان و دوستان‌و نمینیهای مقیم تهران.

در سوگ عزیز از دست رفته‌شان فقید سعید غفران **محمدیان نمینی** بزرگ خاندان محمدیان نمینی که در خارج از کشور به رضای حق‌تعالی تسلیم گردیده روز دوشنبه مورخ ۲۳ر۱۰ر۶٤ از ساعت ۱۳ الی۱۵ در مسجدالجواد واقع در میدان هفت تیر به ماتم می‌نشینند و مراسم شب هفت همان روز در منزل شخصی آنمرحوم واقع در کوی نصر نبش خیابان ۳۷ پلاک ۲۶۶ برگزار میشود حضور سروران گرامی تسلی‌بخش خاطر بازماندگان آن روان‌شاد خواهد بود.

مسجدالجواد از ورود بانوان بدون چادر ضخیما خجاب کامل اسلامی شدیدا جلوگیری مینماید.

آ ـ ۱۱۸۷۰

انا لله و انا الیه راجعون

باکمال تاسف و تاثر فوت تنابهنگام شادروان **دکتر محمدحسین طبیبی** دندانپزشک رابه اطلاع کلیه اقوام و دوستان گرامی می‌رسانیم مجلس ترحیم و گرامیداشت مردانه و زنانه آن عزیز از دست رفته روز سه‌شنبه ۲٤ر۱۰ر۶٤ از ساعت ۱ الی ۳ بعداز ظهر در مسجدالجواد واقع در میدان هفت تیر برگزار میگردد. شرکت شما عزیزان و سروران گرامی موجب شادی روح آن مرحوم و تسلی خاطر بازماندگان داغدار خواهد بود.

خانواده های: طبیبی ـ پرور ـ سلطانی ـ باشاخان ـ امین‌صالحی ـ بنائی ـ صالحی ـ ادیب‌سلطانی ـ هوشیار ـ مدرسی‌تهرانی ـ رضوی ـ ملک‌کیانی ـ حمیدی ـ دلالت ـ زعیم ـ دل‌نواز ـ زرکوب ـ بهروان ـ منقی ـ تحویلداران ـ رکنی ـ سلاحی ـ صبوری ـ قزل‌ایاغ ـ ملک ـ عیوی‌نژاد ـ قریشی ـ حقایق ـ امین‌پناه ـ جواهرشناسی ـ دکترنوبان ـ صانعی‌پور ـ پیروز ـ احمدی ـ شرکاء ـ فخیمی ـ بهنیا ـ رستم‌خانی ـ شیخ‌الاسلامی ـ نعیمی ـ عفدانی ـ قوامی ـ ابراهیمی ـ پیرشک ـ مدرسی ـ رضوانی ـ حق‌بیان ـ امین و کلیه وابستگان .

مسجدالجواد از ورود بانوان بدون چادر ضخیم شدیدا جلوگیری می‌نماید .

آ ـ ۱۱۸۸۵

یادبود

بسم رب‌الشهداء والصدیقین

به مناسبت دومین سالگرد شهادت پرافتخار شهید دکتر نظام‌الدین اسدیان مجلس بزرگداشتی ازساعت ۳ الی ۵ بعداز ظهر روز سه‌شنبه ۲٤ر۱۰ر۶٤ برای آقایان در مسجد (میرزا) آستارا منعقد خواهد شد، همزمان با این مراسم برای خانمها آئین نثار فاتحه در منزل شخصی آن شهید و تربت پاکش برپا خواهد بود .

خانواده شهید

آ ـ ۲۲۷۵٤

باکمال تاثر و تاسف درگذشت همسر و پدرپزرگوار ارمان شادروان **سیدرضا نقیبی** رابه‌اطلاع میرساندبه‌همین‌مناسبت مجلس شب هفت روز دوشنبه ۲۳ر۱۰ر۶٤ از ساعت۳الی۵ بعدازظهر در امامزاده محمد گرج برگزار میگردد. محل حرکت از خیابان مظاهری ـ کوچه فیلوفر دست چپ‌کوچه چهارم.

خانواده‌های: نقیبی ـ کیابخت ـ بهمنش ـ خوشحالی ـ جلالی‌صفری ـ فرداد ـ دنبلی ـ دربندی و خانواده‌های وابسته

آ ـ ٤۷۸۷

تسلیت

جناب آقای دکتر سید جواد انگجی نماینده محترم مجلس شورای اسلامی و رئیس کمیسیون کشاورزی مجلس

با کمال تاسف و تاثر مصیبت وارده را بجنابعالی و خانواده محترم انگجی و سرکارات‌پور تسلیت عرض‌نموده بقاء عمر بازماندگان محترم را از درگاه خداوندمتعال‌مسئلت داریم

مدیر عامل شرکت بین‌المللی تی‌پاکس تهران ـ سید عبدالله صوفیاف

جناب آقای دکتر سید جواد انگجی نماینده محترم مجلس شورای اسلامی و رئیس کمیسیون کشاورزی مجلس

با کمال تاسف و تاثر مصیبت وارده را بجنابعالی و خانواده محترم انگجی و سرکارات‌پور تسلیت عرض‌نموده بقاء عمر بازماندگان محترم را از درگاه خداوندمتعال‌مسئلت داریم

مدیر عامل شرکت حمل ونقل بین‌المللی سحر ـ پرویز اسدزاده

آ ـ ۱۱۸۹٤

جناب آقای دکتر سید جواد انگجی نماینده محترم مجلس شورای اسلامی و رئیس کمیسیون کشاورزی مجلس

با کمال تاسف و تاثر مصیبت وارده را بجنابعالی و خانواده محترم انگجی و سرکارات‌پور تسلیت عرض‌نموده بقاء عمر بازماندگان محترم را از درگاه خداوندمتعال‌مسئلت داریم

مدیر عامل شرکت تی‌پاکس شهرستانها ـ عباسعلی‌حسنی

آ ـ ۱۱۸۹۳

جناب آقای دکتر سید جواد انگجی نماینده محترم مجلس شورای اسلامی و رئیس کمیسیون کشاورزی مجلس

با کمال تاسف و تاثر مصیبت وارده را بجنابعالی و خانواده محترم انگجی و سرکارات‌پور تسلیت عرض‌نموده بقاء عمر بازماندگان محترم را از درگاه خداوندمتعال‌مسئلت داریم

مدیر عامل شرکت ترن‌پارت ـ سیدعباس وکیلی

آ ـ ۱۱۸۹۲

جناب آقای دکتر سید جواد انگجی نماینده محترم مجلس شورای اسلامی و رئیس کمیسیون کشاورزی مجلس

با کمال تاسف و تاثر مصیبت وارده را بجنابعالی و خانواده محترم انگجی و سرکارات‌پور تسلیت عرض‌نموده بقاء عمر بازماندگان محترم را از درگاه خداوندمتعال‌مسئلت داریم

شرکت پیک‌پیک ـ جلیل ناجیان

آ ـ ۱۱۸۹۱

جناب آقای دکتر سید جواد انگجی نماینده محترم مجلس شورای اسلامی و رئیس کمیسیون کشاورزی مجلس

با کمال تاسف و تاثر مصیبت وارده را بجنابعالی و خانواده محترم انگجی و سرکارات‌پور تسلیت عرض‌نموده بقاء عمر بازماندگان محترم را از درگاه خداوندمتعال‌مسئلت داریم

شرکت ایران گلدن‌وینگ ـ محمدعلی‌هنرجوئی

آ ـ ۱۱۸۹۰

جناب آقای دکتر سید جواد انگجی نماینده محترم مجلس شورای اسلامی و رئیس کمیسیون کشاورزی مجلس

با کمال تاسف و تاثر مصیبت وارده را بجنابعالی و خانواده محترم انگجی و سرکارات‌پور تسلیت عرض‌نموده بقاء عمر بازماندگان محترم را از درگاه خداوندمتعال‌مسئلت داریم

سازمان استعلامات ـ قاسم شکرائی

آ ـ ۱۱۸۸۹

جناب آقای دکتر سید جواد انگجی نماینده محترم مجلس شورای اسلامی و رئیس کمیسیون کشاورزی مجلس

با کمال تاسف و تاثر مصیبت وارده را بجنابعالی و خانواده محترم انگجی و سرکارات‌پور تسلیت عرض‌نموده بقاء عمر بازماندگان محترم را از درگاه خداوندمتعال‌مسئلت داریم

از طرف کلیه کارکنان شرکت بین‌المللی تی‌پاکس و شرکتهای وابسته روابط عمومی شرکت بین‌المللی تی‌پاکس

آ ـ ۱۱۸۸۸

خانواده محترم زنجانی

درگذشت تاثرانگیز آقای حسن زنجانی را از صمیم قلب تسلیت عرض نموده و خود را در غمتان‌شریک‌میدانیم

صاعدی ـ صادقیانپور ـ ظهیری

همکار گرامی آقای عبدالله اسدزاده

مصیبت وارده را تسلیت گفته شادی روح‌آن‌مرحومه وبقای عمر بازماندگان را از خداوند متعال مسئلت میداریم

کارکنان انبارهای موسسه اطلاعات و شرکت ایرانچاپ

همکار گرامی آقای عبدالله اسدزاده

فقدان مادر محترمه‌تان را تسلیت عرض نموده بقای عمر شما و بازماندگان را از خدای بزرگ مسئلت داریم.

سازمان آگهی‌ها

جنابان مهندس سیدجواد و سید حسین‌انگجی

بانهایت تاسف و تاثر درگذشت **همشیره گرامیتان‌بانو** اعظم و همسر ایشان آقای غلامعلی ولی‌زاده رابه‌آنجنابان و خانواده‌های محترم تسلیت عرض نموده از خدای‌بزرگ بقای عمر و صبر جزیل بازماندگان را مسئلت داریم.

عبدالحسین امیرذهنی و بانو

جناب آقای غلامرضا خالقی

مصیبت وارده را به شما و خانواده‌محترمتان‌صمیمانه تسلیت می‌گوئیم

آهنین ـ بحرالعلوم ـ پیرایش ـ جنوبی ـ حاجی‌صالح ـ خرم ـ دادخواه ـ دارچینیان ـ ساری ـ صالح‌پور ـ صحراگرد ـ ضیائی ـ کلانی ـ لطفعلیان ـ مددیان ـ میلانی ـ یگانی

جناب آقای مهندس محمدعلی پورشیرازی

بدینوسیله مرگ ناگهانی آقای محمد ارشادی را به جنابعالی و بازماندگان تسلیت عرض مینماید.

شرکت ساختمانی افر

جناب آقای مهندس محمدعلی پورشیرازی

بدینوسیله فقدان ناگهانی آقای **محمدارشادی** رابه جنابعالی و خانواده تسلیت عرض مینماید.

حمید نجفی و بانو

جناب آقای هاشم اعتمادی

مصیبت وارده را تسلیت میگوئیم

هیئت مدیره گروه فرهنگی خوارزمی

جناب آقای حسین ارشادی

باندوه فراوان مصیبت وارده را تسلیت‌عرض‌مینمائیم

قم ـ دکتر احمد زرگر وفا ـ دکتر سیمین زرندی

جناب آقای حاج جلیل اخوان

بانهایت تاثر و تاسف درگذشت والده مکرمه‌را بشما و خانواده محترم تسلیت عرض مینماید

شرکت تولیدی مجتمع آروک یزد

تبریز ـ خانواده محترم جابریان

درگذشت والده مکرمه را تسلیت گفته ازخداوندبرای بازماندگان صبر و اجر مسئلت می‌نمائیم.

آسیه و مهدی بابازاده قویدل، جواد اهرابی، رویا و جلال رفیع

خواهر و همکار عزیزم صدیقه علیاری

فقدان جگر گوشه‌ات محمدجواد گرامی را درحالیکه هنوز ازبرگزاری مراسم سالگرد شهادت همسرت فراغت نیافته‌ای، بنو معلم صبر و استقامت و اسوه‌انسانیت‌تسلیت گفته، از خدای بزرگ برایت اجر و صبر بیشتر آرزو می‌نمایم.

شهره فرخسروی

همکار ارجمند آقای عبدالله اسدزاده

مصیبت وارده را بشما و خانواده محترمتان تسلیت عرض کرده و بقای عمرتان را از خداوند بزرگ مسئلت داریم

باشگاه ورزشی روزنامه اطلاعات

جناب آقای حسین ارشادی

فقدان جانگداز برادرعزیزمان بسی‌سخت اندوهگین است. ضمن‌عرض‌تسلیت و آرزوی‌صبربرای‌همگی‌مان بقای‌عمرآنجناب وخاندان محترم ارشادی راازخداوندمتعال مسئلت مینمائیم

خانواده شمشیرزن

جناب حاج علی‌آقابشری و بانو

مصیبت وارده را از صمیم قلب تسلیت عرض نموده بقای عمر شما را از خدای بزرگ مسئلت داریم

احمد قائمی

خانواده محترم شریفی ـ جناب آقای نادر شریفی

مصیبت وارده را به شما و خانواده محترم تسلیت عرض مینمائیم و بقای عمر شما را از ایزد متعال‌خواهانیم.

گروه تولیدی مهرام

بسمه تعالی

جناب حجت‌الاسلام حاج شیخ عباس رحیمی نماینده محترم مردم دشتستان در مجلس شورای اسلامی

بانهایت تاسف شهادت برادر ارجمندتان که در راه انجام وظیفه جان خود را نثار نموده تسلیت عرض نموده بقای عمر جنابعالی و بازماندگان محترم را ازخداوندمتعال مسئلت می‌نمائیم

شورای اسلامی دالکی از توابع شهرستان برازجان

همکار گرامی برادر داریوش رشیدی

بانهایت تاسف و تالم مصیبت وارده را بشما و خانواده محترم تسلیت عرض نموده بقاء عمر و صبر و شکیبائی برای بازماندگان آنمرحوم از خداوندبزرگ‌مسئلت داریم.

همکاران شما در اداره جغرافیائی ارتش

درگذشت استاد گرانقدر شادروان **نصرت‌الله‌امرازی** را به خانواده محترم آن سعید فقید تسلیت می‌گوئیم.

کارکنان برق منطقه‌ای گیلان

همکار محترم سرکار خانم نیتون بهجو

ضایعه جبران ناپذیر درگذشت همسر برادرتان را صمیمانه تسلیت می‌گوئیم

آهنین ـ بحرالعلوم ـ پیرایش ـ جنوبی ـ حاجی‌صالح ـ خرم ـ دادخواه ـ دارچینیان ـ ساری ـ صالح‌پور ـ صحراگرد ـ ضیائی ـ کلانی ـ لطفعلیان ـ مددیان ـ میلانی ـ یگانی

۲۲۷۵۷ ـ آ

خانواده محترم رحیم زاده

مصیبت وارده را از طرف سازمان آب رسانی بهار به شما و خانواده محترمتان تسلیت عرض می‌نمائیم.

عبدالحسین مرزبان ـ سید ابوالقاسم پاک نیت ـ ذبیح‌الله شمس آبادی و بقیه دوستان

جناب آقای ابوالحسن پاسدار

درگذشت نابهنگام همسر گرامیتان موجب نهایت‌تاسف و تاثر ماست برای ایشان آمرزش وبرای بازماندگان صبر از درگاه خداوند متعال مسئلت داریم.

کارکنان مرکز خدمات کشاورزی جاجرم

جناب آقای محمدعلی عیسائی دبیر محترم فدراسیون جودوی جمهوری اسلامی ایران

درگذشت پدر همسرتان را تسلیت عرض می‌نمائیم

کارشناسان ورزشی دفتر امور مشترک‌فدراسیونها

سپاسگزاری

قال رسول‌الله صلی‌الله علیه‌وآله الجنه تحت‌اقدام امهاتکم

از کلیه سروران و مراجع عظام حوزه علمیه قم و علماء اعلام و حجج‌اسلام قم و تهران دامت‌برکاتهم و روحانیت مبارز و شورای نگهبان و قضات عالیمقام دیوان عدالت و دیوانعالی و دادگاهها ، دادگستری و وکلای محترم مجلس شورای اسلامی و اساتید محترم دانشگاه تهران و شهید بهشتی و پزشکان عالیقدر وزارت بهداری و شورای عالی مردمی بهزیستی و بهداری مردمی استان و بازرگانان محترم اطاق بازرگانی و کلیه اصناف و تجار و هیات محترم تهران و نهادهای انقلابی بنیاد مستضعفان و بنیاد شهید و دادگاه های انقلاب اسلامی و احیاء مدارس استثنائی و انجمن های اولیاء و مربیان مدارس و مدرسه تربیت معلم مبلغ دینی و دیگر طبقات محترم که در مراسم مجلس ترحیم و هفته مادر صالحه متقیه این‌حقیر شرکت فرموده و یا تلگراف کرده و یا نماینده فرستاده‌اند تشکر و سپاسگزاری نموده و دعاگوی همه برادران عزیز هستم .

مسجد ارک ـ مهدی حائری تهرانی و فامیل های وابسته .

آ ـ ٤۷۹۰

بسم‌الله‌الرحمن‌الرحیم

از بانوان و آقایان محترم که به مجالس ترحیم‌برادر ارجمندم **سرهنگ سید ابراهیم بنی‌صدر** تشریف آوردند و برایش از پروردگار تعالی رحمت طلب فرمودند صمیمانه سپاسگزارم.

دکتر سید عباس بنی‌صدر

تشکر و قدردانی

از کلیه عزیزانی که در غم عزیز از دست رفته‌ما همدردی و مشارکت فرمودند تشکر می‌نمائیم چون به علت تالمات روحی حضورا نتوانستیم از اظهار همدردی‌سروران‌تشکر نمائیم امید است که عذر ما را بپذیرند.

منحوری ـ میرمحمدی

بسمه تعالی

تشکر و سپاسگزاری

ضمن ادای احترام، مراتب تشکر و قدردانی خود را **از مراحم بی‌پایان سروران گرامی خصوصا علماء اعلام و حجج اسلام حاج آقا هادی غفاری ـ حاج آقا محمد حقی ـ حاج‌آقاسید رضامیرصانعی و آقایان‌محترم‌دکتر جعفراطمینان ـ دکتر یوسف حسینی ـ سرهنگ محمد احمدی ـ مهندس‌بیژن یزدگردی ـ قاسم ذاکری ـ محمدرضا تهرانی ـ حاج ابراهیم سلطانی‌فر و کمال ملامهدی** که‌باشرکت خود در مراسم تشییع، تدفین و مجالس ترحیم و شب هفت عزیز از دست رفته‌ما، **مرحوم جبار حیدریور** موجبات سرافرازی ما را فراهم فرموده‌اند و همچنین از دیگر سروران عزیزی که از تهران وسایر شهرستانها ازطریق جرایدیاارسال تلگراف ونامه یا بطور حضوری وتلفنی ابراز همدردی نموده‌اند صمیمانه تشکر و سپاسگزاری می‌نمائیم. از اینکه به علت تالمات روحی سعادت زیارت وتشکر حضوری حاصل‌نمی‌شود بوزش می‌طلبیم وبرای همگان از خداوند متعال طول عمر همراه با سلامت و توفیق روزافزون آرزومندیم

خانواده‌های حیدریور ـ شقاقی

بقیه سخن روز

از صفحه اول

تجزیه و تحلیل گشیده شده است؟

در این مقالات به این مسئله مهم پرداخته‌اید که شهروندان ما ، اعم از پایتخت و سایر شهرهای بزرگ چه کسانی هستند؟ چه کسی می‌تواند ادعا کند که این جمعیت عظیم در آسفالت خیابانهای شهر زراعت می‌کنند یا در حجره‌ها و دکانها و ساختمانهای تجاری به «تولیدات صنعتی» مشغولند؟ واقعیت اینست که ساختار اجتماعی شهرهای ما ساختاری سوداگرانه است. یعنی آن کسی که با یک تلکس و تلفونگرام و رد و بدل کردن چند چک درآمدهای میلیونی به جیب می‌زند با کسی که یک پاکت «وینستون» در دست سرچهارراهها دنبال مشتری می‌گردد همه به سوداگری مشغولند و دومی در ضمن تامین معیشت روزانه امید دارد که روزی به اولی برسد! و بینابین این دو گروه چه طیف عظیمی از دورهگرد و کاسب جزء و علافبند و.... وجود دارند؟

علت مهاجرت روستائی به شهر و گسترش شهرها چیست و در این مورد چه تحقیقاتی انجام شده است؟ دولت چه برنامه عملی برای جلوگیری از این مهاجرت دارد؟ کی سرمایه‌دار است و کدامیک سرمایه‌دار نیستند؟

واقعیت اینست که در این مقالات (حداقل بنظر نگارنده) شیپور از سرگشاد آن نواخته می‌شود و نه تنها مشکلی را حل نخواهد کرد ، بلکه در صورتیکه خوشبینانه قضاوت کنیم یک اختلاف دیگر آن هم با بحث های بیهوده به مشکلات ما افزوده خواهد شد و اگر با نظر بدبینی به آنها بنگریم بیشتر بصورت یک سرگرمی انحرافی از توجه به اصل معضلات اجتماعی بنظر خواهد آمد. بحثی همچون دعوای تاج (آنروزی) و پرسپولیس که مردم و جوانان ما را از حقایق اوضاع اجتماعی منحرف می‌کرد.

آنچه بنظر نگارنده می‌رسد اینست که :

۱ـ بدور از احساسات رشد شهرها (ودر نتیجه فرهنگ سوداگری) علت‌یابی شود. بی‌شک این پدیده گه نه جدید است و نه منحصر به کشور ما به یک بررسی علمی ، تاریخی ، اجتماعی ، سیاسی و اقتصادی و جامعه شناسی همه‌جانبه احتیاج دارد .

۲ـ این موضوع مورد ارزیابی و توجه قرارگیرد که بالمآل همین بافت اجتماعی چنین انقلاب عظیمی را به پیش برده و همین قشر وسیع اجتماع هنوز حساب خود را با قشر وابسته و منحرفی که ازقبل از انقلاب تا به امروز به انواع و اقسام وسایل با انقلاب و دستاوردهای آن ستیزه می‌کند تصفیه نکرده و خیلی زود است که در داخل خود دچار نشئت و در نتیجه ضعف شود .

۳ـ باتوجه به قسمت فوق دیگر این که چه‌کسی «بداخلاق» یا «خوش‌اخلاق» است به آن صورت مبتذل مطرح نخواهد شد، صورتی که عده‌ای معتقد باشند سرمایه‌داران منحرف و بداخلاق هستند و بی‌سرمایه‌ها برعکس، و در همین رابطه چه در روزنامه و چه در زندگی عادی و روزمره هزاران دلیل بربطلان این نظریه بدست آید، بلکه به این مسئله پرداخته می‌شود که «سرمایه‌داری» در کشوری مثل کشور ما چیست وکدام نوع آن مضر، ضدانقلابی ، ضداخلاق و خلاصه «استعماری» است .

٤ـ به این نکته توجه شود که چه خوب و چه بد، واقعیت اینست که حتی در آینده قابل پیش‌بینی هدف پدیده‌ای بنام «سرمایه‌داری» از فرهنگ کشوری مثل ما یا بنداری خوش‌بینانه و یا «غربزدگی» از انواع «شرقی» آنست، ما مردم سوداگری هستیم و این روح سوداگری حتی کارمند و کارگر و خلاصه تمام اقشار اجتماعی ما را بنوعی دربرمی‌گیرد. این پدیده هم نه «بد» و نه «خوب» بلکه واقعیت است. باید این واقعیت را ارزیابی و در جهت صواب و صلاح جامعه هدایت کرد و به آن سمت صحیح داد و گمگم به مسیر مطلوب راهنمائی کرد و آن هم با عمل نه با حرف وگرنه حتی گوبن ارزاق عمومی هم یک وسیله «گاسبی» می‌شود که شده است!

از صاحب نظران ، متفکرین ، اسلام‌شناسان ، جامعه‌شناسان ، اقتصاددانان و.... تمام کسانیکه جواب یا جوابهائی برای سئوالات فوق دارند خ

اطلاعات

سال ششم

محل اداره: خیابان خیام

ساختمان اطلاعات

تهران کد پستی ۱۱۱۴۴

تلگرافی: اطلاعات

تلکس ۲۱۲۳۳۶

تلفن ۳۲۸۱

تقویم اطلاعات

ساعات شرعی

استخراج مرکز تقویم موسسه ژئوفیزیک دانشگاه تهران

یکشنبه ۲۲ دیماه ۱۳۶۴

۱ جمادی‌الاول ۱۴۰۶ - ۱۲ ژانویه ۱۹۸۶

غروب آفتاب	۵ و ۱۰ دقیقه و ۵۱ ثانیه
اذان مغرب	۵ و ۳۲ دقیقه و ۴۴ ثانیه
اذان صبح (فردا)	۵ و ۳۶ دقیقه و ۵۹ ثانیه
طلوع آفتاب (فردا)	۷ و ۱۴ دقیقه و ۱۴ثانیه
ظهر شرعی (فردا)	۱۲ و ۱۲ دقیقه و ۵۴ ثانیه

علیرغم جواب منفی متحدان آمریکا

ریگان همچنان برای قبولاندن تحریم اقتصادی لیبی به اروپا تلاش می‌کند

واشنگتن - خبرگزاری فرانسه :

«مارگارت تاچر» نخست وزیر انگلیس، درمصاحبه‌ای با روزنامه‌نگاران آمریکائی گفت : توسل به زور علیه یک کشور برای جلوگیری از تروریسم، مخالف حقوق بین‌المللی بوده و سیاستی است که ممکن است هرج‌و مرج و آشفتگی بیشتری به وجود بیاورد .

خانم تاچر با اذعان به اینکه خود تروریسم نیز مخالف‌حقوق بین‌المللی‌است، اضافه کرد، باید با وسایل قانونی به جنگ تروریسم رفت. نخست وزیر انگلیس تاکیدکردکه مجازات‌اقتصادی برای تحقق بخشیدن به یک هدف سیاست‌خارجی قاطعیت ندارد و اضافه کرد که قبولاندن تحریم اقتصادی لیبی به اروپا ، آنطور که ریگان درخواست کرده امکان‌پذیر نیست. مارگارت تاچر ضمن یادآوری اینکه انگلیس روابط دیپلماتیک خود را با لیبی قطع کرده گفت : دیگر نمی‌خواهیم جلوتر برویم ، چونکه مجازاتهای اقتصادی در این مورد موثر نیست .

از سوی دیگر ، در بیت‌المقدس ژنرال «مناحمی» مشاور نخست‌وزیر اسرائیل، در مبارزه علیه تروریسم ، نابود کردن رهبران و مسئولان سازمان های تروریستی را مطرح کرد و در یک مصاحبه مطبوعاتی خاطرنشان ساخت: ابونضال که مسئول سوء قصدهای اخیر به فرودگاه های رم و وین است، اکنون در کمال تندرستی در لیبی بسرمیبرد.

ژنرال «مناحمی» توضیح داد: که آزمایشهای گذشته نشان می‌دهد که‌پس‌از کشته شدن رهبران تروریستی ، یک دوران آرامش درمنطقه بوجود می‌آید امادرحال، عملیات برای نابودی‌رهبران تروریستها بسیار دشوار و پیچیده است. وبرای‌اجرای این‌گونه نقشه‌ها وقت‌زیادی لازم است .

ژنرال «مناحمی» گفت که با یک اقدام تلافی‌جویانه نظامی‌علیه لیبی مخالف‌است. چرا که اینگونه عملیات انتقامی، مسئله تروریسم را حل نخواهدکرد وموضوع باید در چهارچوب یک استراتژی کلی که شامل اقدامات نظامی و دیپلماتیک باشد، مورد بررسی قرار گیرد .

در این حال ریگان، روز شنبه در مصاحبه با یک روزنامه اتریشی تاکید کرد که : اگر سرهنگ قذافی بتواند نه تنها در گفتار بلکه عملا ثابت کند که به کمک های مالی و لجستیکی خود به تروریست‌ها قطع‌خواهد کرد ، آمریکا ممکن است مجازات های اقتصادی علیه لیبی را لغو کند . ریگان خاطرنشان‌کردکه سوء قصد روز ۲۷ دسامبر درفرودگاه وین در حقیقت یک اقدام جنگی علیه اتریش بود و اظهار امیدواری کرد که دولت اتریش ودیگرمتحدان آمریکا روش خود را تغییر داده و در منزوی کردن لیبی به آمریکا کمک کنند.

از سوی دیگر آمریکا روز شنبه ازسویس خواست که ازاقدام واشنگتن درمجازات اقتصادی لیبی حمایت کند. سفیر آمریکا در برن این مطلب را در دیدار با وزیر خارجه سویس عنوان کرد و علنی که آمریکا را وادار به مجازات لیبی نموده ، برای وی تشریح نمود.

دولت سویس که ۵۰درصد نفت مورد نیاز خود رااز لیبی وارد می‌کند، در تحریم اقتصادی طرابلس شرکت نکرده است .

به‌منظور جلبرضایت دولتهای اروپایی برای شرکت در تحریم اقتصادی آمریکا علیه لیبی

معاون وزارت خارجه آمریکا به یک سفر دوره‌ای در اروپا فرستاده می‌شود

فرانکفورت - خبرگزاری آلمان غربی :

رونالد ریگان رئیس جمهوری آمریکا درنظر دارد به منظور جلب رضایت دولتهای اروپائی برای شرکت در تحریم اقتصادی علیه لیبی جان وایند معاون وزیر خارجه این کشور را به یک سفر دوره‌ای به اروپا بفرستد. ریگان در مصاحبه‌ای با پنج هفته‌نامه اروپائی گفت ، وی در ملاقات با رهبران کشورهای اروپایی مدارکی مبنی بردخالت معمر قذافی رهبر لیبی در عملیات گروههای تروریستی در رم و وین به آنها عرضه خواهد داشت. ریگان اعلام کرده ، تحریم لیبی از جانب کشور های اروپائی تاثیر بیشتری خواهد داشت. زیرا میزان روابط تجاری لیبی و آمریکا محدود است. وی گفت ، از واکنش کشورهای اروپایی و عدم اشتیاق آنها به تحریم اقتصادی لیبی «تعجب نکرده» است، لیکن این کشورها باید توجه داشته باشند که در اینجا تنها ملاحظات مالی مطرح نیست و «مسئله اخلاقی» نیزدرمیان می‌باشد. ریگان ضمن‌ابراز امیدواری نسبت‌به پیوستن کشورهای اروپایی به‌صف تحریم‌کنندگان اطمینان داد ، قذافی نخواهد توانست بین آمریکا و همپیمانان آن شکاف بوجود آورد. ریگان گفت : «تروریسم در پاسخ به تروریسم» درست نیست. لیکن در صورت وقوع حملات تروریستی دیگر ، آمریکا از انجام هرگونه اقدامی خودداری نخواهد کرد. جرج شولتز وزیر خارجه آمریکا قبلا در واشنگتن گفته‌بود، ریگان طی پیام خصوصی به رهبران کشورهای اروپایی از آنها خواسته است از فرستادن تکنسین به لیبی برای جایگزین شدن تکنسین های آمریکایی که این کشور را ترک کرده‌اند ، اجتناب کنند.

با امضای قراردادی درآتن

آمریکا ۴۰ فروند هواپیمای جنگندهٔ اف ۱۶ به یونان می‌فروشد

ترکیه طی چهارسال ۱۵۰ فروند از این هواپیماها را از آمریکا می‌خرد

واشنگتن- یونایتدپرس:

منابع ذیصلاح روزگذشته گفتند: آمریکا و یونان در پی انصراف «پنتاگون» از مخالفت با فروش تکنو- لوژی پیشرفته به دولت سوسیالیست یونان، قرارداد تسلیحاتی قازه‌ای بین دو کشور امضا کردند.

این قرارداد که به گفته منابع مزبور روز سه‌شنبه‌در اتن امضا شد، فروش ۴۰ فروند جنگنده «اف-۱۶» و سایر سلاحهای دارای‌تکنو- لوژی پیشرفته‌را به‌یونان‌مجاز می‌سازد.

دولت یونان شمارهیشتری از این هواپیماها را خواسته بود، لکن مخالفت پنتاگون موجب‌متوقف شدن‌مذاکرات بین دو طرف طی مدتی‌بیش از یکسال گردید.

منابع ذیصلاح اظهارداشتند :فرانسوا میتران رئیس جمهوری فرانسه ، ممکن است در صورت‌پیروزی‌راست گرایان در انتخابات ۱۶ مارس ، از فرانسویهادعوت‌کند که‌برای کاهش‌دوره ریاست‌جمهوری فرانسه از ۷ سال به پنج سال، دریک رفراندوم‌شرکت کنند . اگر در جریان رای- گیری ، اکثریت پاسخ‌منفی (نه) بدهند ، میتران از ریاست جمهوری کناره خواهد گرفت و در غیر این صورت نیز استعفا خواهد کرد . اما باردیگر برای یک دوره جدید داوطلب ریاست جمهوری خواهد شد .

این سناریو اکنون در محافل احزاب راست‌گرا نیز مورد بررسی قرار گرفته است .

بنا به اظهار محافل نزدیک‌به کاخ الیزه

میتران ممکن است دست به یک رفراندوم بزند

پاریس - خبرگزاری‌فرانسه:

محافل نزدیک به کاخ الیزه اظهارداشتند :فرانسوا میتران رئیس جمهوری فرانسه ، ممکن است در صورت‌پیروزی‌راست گرایان در انتخابات ۱۶ مارس ، از فرانسویهادعوت‌کند که‌برای کاهش‌دوره ریاست‌جمهوری فرانسه از ۷ سال به پنج سال، دریک رفراندوم‌شرکت کنند . اگر در جریان رای- گیری ، اکثریت پاسخ‌منفی (نه) بدهند ، میتران از ریاست جمهوری کناره خواهد گرفت و در غیر این صورت نیز استعفا خواهد کرد . اما باردیگر برای یک دوره جدید داوطلب ریاست جمهوری خواهد شد .

این سناریو اکنون در محافل احزاب راست‌گرا نیز مورد بررسی قرار گرفته است .

سازمان کنفرانس اسلامی به‌اجلاس خود پایان داد

کشورهای اسلامی ضمن تقبیح اقدام آمریکا در تحریم اقتصادی لیبی، از مردم لیبی در دفاع از استقلال و تمامیت ارضی کشور خودحمایت کردند

فاس - خبرگزاری قطر

سازمان کنفرانس اسلامی جمعه شب به کار خود پایان داد ، لیکن مذاکرات در مورد جنگ ایران و عراق‌به‌هیچگونه نتیجه‌ای نرسید .

وزرای خارجه کشور های شرکت کننده طی بیانیه‌ای ضمن تقبیح اقدام آمریکا در تحریم اقتصادی لیبی ، از مردم لیبی در دفاع از استقلال و تمامیت ارضی کشور خودحمایت کردند . در شانزدهمین کنفرانس کشور های اسلامی ،حمله اسرائیل به مقر ساف در تونس محکوم شد و شرکت‌کنندگان در کنفرانس از تصمیم مجمع عمومی سازمان ملل درتشکیل یک کنفرانس بین‌المللی در مورد خاورمیانه باشرکت‌نمایندگان سازمان آزادی بخش فلسطین ، شوروی ، آمریکا و سایر اعضای دائمی شورای امنیت استقبال کردند. کنفرانس‌اسلامی از اعضاء خواست در مخالفت با تصمیم اسرائیل در اشغال بیت‌المقدس بسیج شوند و کشور هایی را که این تصمیم اسرائیل را به رسمیت می‌شناسند ، مورد تحریم اقتصادی و سیاسی قرار دهند . وزرای خارجه کشور های اسلامی از شورای امنیت خواستند مسئله تجاوز اسرائیل به جنوب لبنان را مورد بررسی‌قرار داده و خواستار عقب‌نشینی‌فوری نیرو های اسرائیل از این منطقه گردد . از آمریکا نیز خواسته شد از حمایت‌نظامی‌و اقتصادی از اسرائیل‌خودداری کند . از جمله مسائل دیگری که در بیانیه ذکر گردیده،مسئله اقلیت های مسلمان ترک در بلغارستان ، مسئله افغانستان، مبارزه مردم آفریقای جنوبی و مردم نامیبیا بود. کنفرانس اسلامی از اقدام برخی کشور ها در ازسرگیری روابط با اسرائیل ابراز تاسف نمود .

نبیه‌بری: رئیس جمهور لبنان را ناگزیر به قبول قرارداد صلح دمشق خواهیم کرد

شیعیان لبنان به‌دعوت حزب‌ا... درمراسم گرامیداشت شهادت سلیمان خاطر پرچم آمریکا و اسرائیل را به آتش می‌کشند

بیروت - یونایتدپرس :

نبیه‌بری رهبر شیعه نظامیان امل ، روز گذشته به « امین جمیل» رئیس جمهور لبنان هشدار داد که ناگزیر به‌قبول معاهده صلح شبه نظامیان خواهد شد .

از سوی دیگر، بگزارش یونایتدپرس : در میان‌شانه های حاکی از پیوستن نیروها علیه‌امین جمیل‌رئیس جمهوری لبنان ، نمایندگان سه گروه اصلی شبه‌نظامی لبنان ،روز گذشته از دمشق به بیروت بازگشتند .

منابع سیاسی گفتند : «جمیل» منتقد اصلی مسیحی توافق‌دو هفته گذشته شبه نظامیان در دمشق، برای پایان دادن به جنگ داخلی یازده ساله در لبنان ، روز دوشنبه‌پیرامون اختلاف نظر های خود ، در مورد این طرح با حافظ اسد رئیس‌جمهوری‌سوریه ،ملاقات ومذاکره خواهد کرد .

منابع مزبور اضافه کردند: دیدار جمیل از دمشق ، که دوبار طی‌هفته گذشته‌به تاخیر افتاد ، همچنین به وی امکان می‌دهد که بخش هایی از این توافق را بویژه در مواردی که به مسائل امنیتی مربوط نمی‌شود ، از این توافق‌مجزا سازد .

منابع مزبور گفتند : جمیل به اسد خواهد گفت که‌نمی- تواند توافق‌مزبور را پذیرفته وامضاء کندزیرا صحه‌گذاردن بر چنین توافقی ، نفی اصول دموکراسی پارلمانی خواهد بود .

روزنامه چپ گرای « السفیر» نوشت:امضاء کنندگان‌توافق- نامه دمشق ، در نشست جمعه شب خود با عبدالحلیم خدام معاون‌ریاست جمهوری سوریه پیرامون تشکیل‌یک جبهه‌واحد با وی به بحث و مذاکره پرداختند .

به نوشته روزنامه مزبور، جبهه پیشنهادی ، همبستگی لازم را بین سه گروه عمده شبه‌نظامی ،درصورت پیوستن آنها به کابینه بعدی ،باتشکیل یک بلوک مخالف ، نظیر بلوکی که منجر به سقوط «بشاره الخوری» در سال ۱۹۵۲ گردید ، تضمین‌میکند.

این روزنامه توضیح‌بیشتری در این مورد نداد و مقام‌های شبه‌نظامی نیز هنوز اظهار نظری در مورد آن به عمل نیاورده‌اند .

«نبیه‌بری» همچنین روز گذشته به خبرنگاران گفت : پزشکی برای مداوای یک گروگان فرانسوی که گفته می‌شود بیمار است ،دراختیار او قرار دارد ، و در انتظار اجازه ربایندگان برای‌عیادت از گروگانها و مداوای گروگان بیمار است .

«نبیه‌بری» رهبر شبه نظامیان امل گفت ، وی از هر تلاشی برای تحصیل آزادی چهار گروگان فرانسوی که در ماه مارس و مه سال گذشته به اسارت گرفته شده‌اند دریغ نخواهد ورزید . با این همه منابع امنیتی گفتند که وی به‌تازگی تماسی با ربایندگان چهار فرانسوی نداشته است .

نبیه‌بری این سخنان را یک روزپس‌از آن که‌سازمان «جهاد اسلامی» طی بیانیه‌ای خطاب به خبرگزاری های غربی اعلام داشت که حال یکی از گروگانهای‌فرانسوی به‌سرعت و به شدت رو به وخامت گذارده است ،بیان داشت .

نبیه‌بری همچنین خطاب‌به جمیل گفت : همان‌گونه که توانستیم موجبات فسخ قرارداد ۱۷ مه را بوجود آوریم ، همچنین‌تو راناگزیر خواهیم ساخت ، قرارداد سه‌جانبه را بپذیری . زیرا وحدت لبنان‌و عدالت‌اجتماعی را باید گرفت و نباید انتظار داشت هدیه شود .

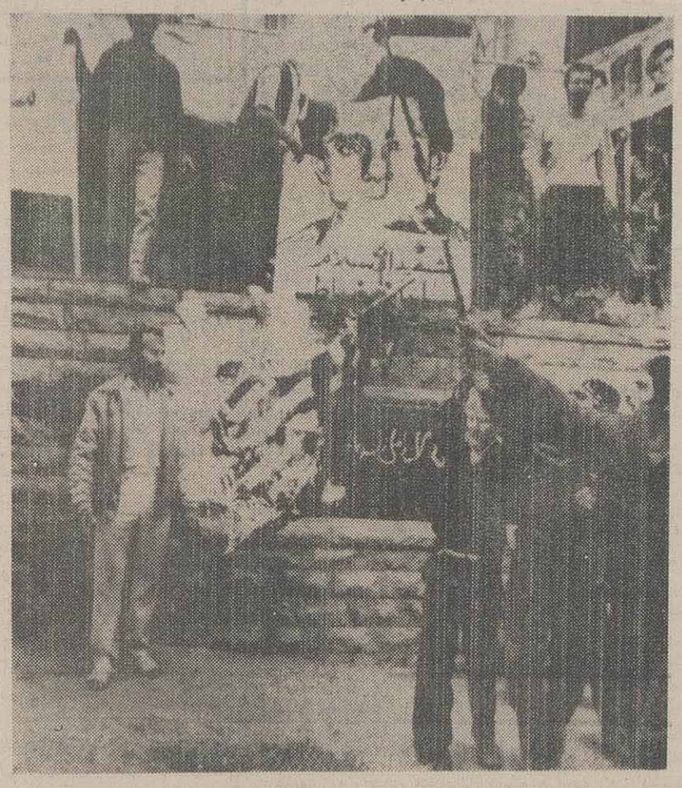

بیروت - رویتر

روز گذشته در جریان تظاهراتی که به نشانه اعتراض نسبت به شهادت سلیمان خاطر در برابر سفارت مصر در غرب بیروت برگزار شد ، تظاهر کنندگان پرچم های آمریکا و اسرائیل را به آتش کشیدند و شعار هایی علیه حسنی‌مبارک رئیس جمهور مصر دادند .

فرمانده عالی‌ناتوطی مصاحبه‌ای‌اعلام‌کرد:

اروپای غربی نگران طرح دفاع ضدموشکی ریگان است

واشنگتن- یونایتدپرس:

فرمانده عالی ناتو در اروپا، در مصاحبه‌ای که متن آن روزگذشته انتشار یافت، گفت: «سیستم دفاع ضدموشکی ریگان، موسوم به جنگ ستارگان، اروپای غربی را نگران استراتژی نظامی سازمان پیمان آتلانتیک شمالی «ناتو» ساخته است».

ژنرال «برنارد راجرز»در مصاحبه با نشریه «اخبار آمریکا و جهان» گفت: «اروپائیان نگران آنند که بین دفاع‌استراتژیک آمریکا و اتحادجماهیر شوروی بدام افتندوبرای دفاع از خودبه‌حال‌خودرها شوند. «راجرز» افزود:درضمن، اروپائیان از آن بیم دارند که آمریکا نیرو های خود را در نتیجه نظرات‌آمریکا در مورد تشریک مساعی ، که اغلب اشتباه ازآب در می‌آید، از اروپای‌غربی خارج سازند.

راجرز افزود: «این نگرانی به‌طور عمده در اطراف این‌محور که‌آمریکا با طرح دفاع استراتژیک‌که نام رسمی آن طرح جنگ ستارگان است، قصد دارد خود را در برابر موشک- های «بالستیک» قاره‌پیما محافظت کند،و نمی‌خواهی اروپا را در برابر سلاح- های بابردکم، ایمن سازد. بااین همه ، راجرز این نگرانی را بی‌اساس‌خواند.

در حالی که مقامات رسمی مصر ، لیبی را مسئول عملیات تروریستی قلمداد می‌کنند

مطبوعات مصر، ضمن حمله به آمریکا از لیبی حمایت کردند

قاهره - خبرگزاری یوگسلاوی

عصمت عبدالمجید وزیر خارجه مصر روز گذشته اعلام کرد:«در روابط مصر و لیبی تغییری حاصل‌نشده است». لیکن مطبوعات‌مصر حملات‌خود به رژیم‌طرابلس را متوقف ساخته‌اند و روزنامه های مهم مصری واشنگتن‌را باشدت بیشتری مورد حمله قرار داده‌و از لیبی حمایت می‌کنند. این در حالی‌صورت می‌گیردکه هنوزتحریم اقتصادی‌آمریکا علیه لیبی به اجرادرنیامده است.روزنامه «الجمهوریه» که معمولا نقطه نظرات دولت مصررا منعکس می- کند، تاکید کرد:

واشنگتن بایداز این‌حقیقت آگاه باشدکه‌لیبی یک‌کشور مستقل عربی است و جهان عرب اجازه نمی‌دهد به حقوق مردم لیبی تجاوز شود.

در این حال، به‌گزارش خبرگزاری کویت ، احمد- رشدی وزیر کشور مصر روز گذشته اعلام‌کرد، لیبی در «تمام‌عملیات تروریستی» که درسال های اخیرانجام شده شرکت داشته است. رشدی در مصاحبه با روزنامه کویتی «السیاسه» گفت: «باعث تاسف است‌که تروریسم از جانب دوستان ما و نه‌دشمنان ناشی می- شود».

وی افزود، «تاکنون لیبی در پشت صحنه تمام عملیات تروریستی که در کشور مصر انجام شده حضورداشته‌است.» رشدی در پاسخ به این سئوال‌که آیا این شامل قتل یک دیپلمات اسرائیلی درقاهره در سال‌گذشته‌نیز می‌گردد، گفت که، هنوز تحقیقات‌در این‌مورد ادامه دارد.

برای دیدار از عمان، عربستان وکویت

وزیر خارجهٔ انگلیس عازم سه کشور عربی خلیج فارس شد

لندن - خبرگزاری فرانسه :

«سر جفری هاو» رئیس دیپلماسی انگلیس ، بعد از ظهر روز شنبه لندن رابرای یک دیدار پنج روزه از کشورهای عربی خلیج‌فارس ترک گفت . یک منبع رسمی در لندن اظهار داشت که : در گفتگوهای وزیر خارجه انگلیس با رهبران عرب ، صلح خاورمیانه و جنگ ایران و عراق مورد بررسی قرار خواهد گرفت .

رئیس دیپلماسی انگلیس که در این سفر پنج روزه از عمان ، عربستان سعودی و کویت دیدن خواهد کرد، درباره تقویت روابط دوجانبه با سه کشورعربی، که بطور مرتب از انگلیس سلاحهای جنگی می‌خرند ، مذاکراتی انجام‌خواهدداد.

یک منبع رسمی در لندن تاکید کرد که : وزیر خارجه انگلیس با شاه فهد نیزدیدار و گفتگو خواهد کرد . وی افزود : انگلیس مایل است به تلاش‌های صلح در خاورمیانه با همکاری شاه حسین کمک کند ، گو اینکه در ماه اکتبر گذشته دیدار وزیر خارجه انگلیس باهیئت اردنی - فلسطینی در آخرین لحظه لغو شد .

«سر جفری هاو» اندکی قبل از ترک لندن در یک مصاحبه‌با رادیوبی‌بی‌سی گفت که ، قصد دارد با رهبران سه کشور عربی خلیج درباره مبارزه با تروریسم ، و جنگ ایران و عراق گفتگو و تبادل نظر کند .

به‌منظور فروش سلاح به‌کویت

معاون وزارت دفاع شوروی باوزیر دفاع کویت دیدار و گفتگو کرد

کویت- یونایتدپرس:

ژنرال «ولادیمیر کووروف» معاون وزارت دفاع شوروی روز گذشته مذاکراتی باژنرال «عبدالله فرج‌العانم» رئیس ستادارتش کویت و مقامهای بلندپایه این کشور به عمل آوردند. «کووروف» به‌هنگام ورود از روابط موجودبین‌دو کشور تقدیر کرد و گفت، هیات همراه وی یک سلسله‌سلاح های جدید را به مقامات کویت‌عرضه خواهند داشت. ظاهرا این اقدام به منظور عقد قرارداد تسلیحاتی‌تازه‌ای بین دو کشور به‌عمل آمد.

کویت ۱۸ ماه پیش یک قرارداد تسلیحاتی‌چندمیلیون دلاری‌باتحاد جماهیرشوروی به منظور بالا بردن توان موشکهای ضد هوایی خود در پی امتناع آمریکا از صدور موشکهای «استینگر» ساخت این کشور به کویت منعقد ساخت.

وارد کویت شدند وبلادرنگ مذاکراتی باژنرال «عبدالله فرج‌العانم» رئیس ستادارتش کویت و مقامهای بلندپایه این کشور به عمل آوردند. «کووروف» به‌هنگام ورود از روابط موجودبین‌دو کشور تقدیر کرد و گفت، هیات همراه وی یک سلسله‌سلاح های جدید را به مقامات کویت‌عرضه خواهند داشت. ظاهرا این اقدام به منظور عقد قرارداد تسلیحاتی‌تازه‌ای بین دو کشور به‌عمل آمد.

کویت ۱۸ ماه پیش یک قرارداد تسلیحاتی‌چندمیلیون دلاری‌باتحاد جماهیرشوروی به منظور بالا بردن توان موشکهای ضد هوایی خود در پی امتناع آمریکا از صدور موشکهای «استینگر» ساخت این کشور به کویت منعقد ساخت.

اسپانیا رسما به اعراب اعلام کرد که با اسرائیل روابط دیپلماتیک برقرار می‌کند

مادرید - خبرگزاری یوگسلاوی :

اسپانیا رسما به اطلاع‌کشور های عربی رساند که قصد دارد با اسرائیل روابط دیپلماتیک برقرارکند .بیانیه‌ای که توسط فرانچسکو فرناندز، وزیر خارجه اسپانیا تسلیم سفرای کشور های عرب در اسپانیا گردید ، حاکی است: برقراری روابط دیپلماتیک بین اسپانیا و اسرائیل ، درآینده نزدیک هیچگونه تغییری در موضع‌گیری اسپانیا،در حمایت از اعراب و همچنین دررو ابط اسپانیا و اعراب بوجود نخواهد آورد .

دوسرباز رژیم صهیونیستی در مرکز شهر اشغالی نابلس به‌ضرب گلوله از پای درآمدند

یکی از سربازان کشته ودیگری به‌شدت مجروح شد.

«ساف» خواستار تشکیل جلسه شورای امنیت برای بررسی تجاوزات اخیر اسرائیل به اماکن مقدسه شد.

تونس- خبرگزاری فرانسه:

یکمنبع رسمی فلسطینی در تونس اعلام کردکه: سازمان آزادی بخش فلسطین، روز شنبه درخواست کرده است که شورای امنیت سازمان ملل متحد، برای بررسی تجاوزات اخیر اسرائیل به اماکن مقدسه بیت‌المقدس ، یکجلسه فوری تشکیل‌دهد.

خبرگزاری «وفا» گزارش داد: سازمان آزادی بخش فلسطین این درخواست را در یک - تذکاریه فوری - که برای دبیر کل سازمان ملل متحد فرستاده ، عنوان کرده است .

«وفا» اضافه کرد، ساف از حسن دوم شاه مراکش، که ریاست‌کمیته«قدس»وکنفرانس اسلامی را به‌عهده دارد،نیز، درخواست کرده که کمیته قدس رابرای یک گردهمایی فوری به منظور بررسی امکانات نجات اماکن مقدس بیت‌المقدس، دعوت کند.

یادآوری می‌شود که سه تن از اسرائیلی‌ها روز جمعه ، یک پرچم اسرائیل را در صحن مساجد بیت المقدس به اهتزاز درآورده، ودراین اماکن مقدس اسلامی سرود اسرائیل را خوانده بودند.

از سوی دیگر ، یک منبع نظامی اسرائیل اعلام کرد : بعد از ظهر روز شنبه دو سرباز اسرائیلی در مرکز «نابلس» (در ساحل غربی) به ضرب گلوله به شدت زخمی شدند .

سخنگوی نظامی اسرائیل توضیح داد که : دو سرباز اسرائیل که عضو یکو احد گشتی بودند،از سوی‌مردان مسلح مورد حمله‌قرارگرفتند ویکی ازآنها براثر جراحات وارده درگذشت ، در جریان این حادثه،پنج‌تن از ساکنان غرب نابلس نیز زخمی شدند .

کاسترو پاپ را به کوبا دعوت کرد

لندن - یونایتدپرس :

نشریه ساندی تایمز در شماره امروز خود نوشت: «فیدل کاسترو ، رهبر کوبا، از پاپ ژان پل دوم دعوت کرده است به کوبا سفر کند .

نشریه مزبور به نقل از کاسترو می‌نویسد : چنین دیداری می‌تواند برای کلیسا و برای کوبا مفید و موثر واقع شود .

کاسترو به نوشته این نشریه می‌افزاید تمایل پاپ درسفر به‌کوبا موجب‌افتخار ما خواهد بود .

نشریه مزبور می‌افزاید: «ممکن است این دعوت به عنوان راهی برای استیلای جو سیاسی بهتر بر کوبا برای پاپ جالب باشد.»

تایمز می‌افزاید : چنین دیداری می‌تواند اذهان را متوجه حقوق بشر در لیبی سازد .

احتمالا پاپ ژان پل دوم طبق برنامه در سال ۱۹۸۷ از کشورهای کلمبیا، شیلی و آرژانتین دیدار خواهد کرد و خواهد توانست در مسیر خود به کوبا نیز سفر کند .

منابع واتیکان قبلا گفته بودند ، توقف پاپ در هاوانا، درجریان سفر بعدی وی به منطقه تحت بررسی قرار دارد .

رژیم کارمل برای جلب حمایت مردم افغانستان سیاست جدیدی اتخاذ کرده است

سیاست جدید کارمل در حالی اتخاذمی - شود که هرماه بین ۷تا۸ هزار نفر از مردم افغانستان به کشورهای ایران و پاکستان‌پناهنده می‌شوند

اسلام آباد - خبرگزاری یوگسلاوی

دولت افغانستان در اجرای سیاست جدید خود درجلب حمایت وسیع مردم ، که از ماه گذشته آغاز شده ، تصمیم گرفته شورای انقلاب افغانستان را وسعت بیشتری بخشد.

رادیو کابل بدون ارائه جزئیات سیاست جدیدافغانستان تنها اعلام کرد که ،به تعداد پرسنل شورا افزوده خواهدشد و نمایندگانی از گروه هاو اقلیت های ملی در آن پذیرفته‌می- شوند . این درحالی است که هرماه بین هفت تا هشت هزار افغانی از این کشور خارج شده و به همسایگان افغانستان پناهنده میشوند . جمع پناهندگان افغانی در پاکستان‌متجاوز از سه میلیون نفر است .در هفته های اخیر آوارگان‌افغانی در راه ورود به اردوگاه های پناهندگان در پاکستان مورد حمله قبایلی از پاکستان در شمال این کشور که با دولت پاکستان مخالف میباشند قرار گرفته و تعدادی از آنها کشته شدند . دولت پاکستان اعلام کرد این قبایل از دولت کابل سلاح ومهمات دریافت میکنند .

در دیدار با نخست- وزیر ژاپن

سنای آمریکا درمورد ماز ادصادرات ژاپن به‌این کشور هشدار داد

توکیو - یونایتدپرس :

یک هیئت نیرومند از سنای آمریکا ، روز گذشته به «یاسو هیروناکاسونه» نخست‌وزیر ژاپن ، هشدار داد : که مازاد بازرگانی هنگفت این کشور تهدیدی برای امنیت جهان محسوب می‌شود و این‌مازاد به‌سرعت می‌پایست باافزایش واردات ژاپن کاهش یابد .

ناکاسونه» دراین‌باره موافقت کرد ، لکن خواستار فرصت بیشتری برای بررسی این موضوع شد و گفت : اقتصاد صادرات گرای ژاپن به‌سرعت پیش نمی‌رود ، و امیدوار است از یک زلزله تجاری اجتناب گردد .

گروه شش نفره‌سناتور- های آمریکا از ، از دوحزب «دموکرات»و «جمهوریخواه» به مدت یکساعت و چهل و پنج دقیقه با ناکاسونه ملاقات کردند . مدت این ملاقات که «مایک مانسفیلد» سفیر آمریکا در ژاپن ، آن را بی‌سابقه خواند، نمایانگر نگرانی فزاینده نسبت به خشمی است که در کنگره برسر کسری بازرگانی‌آمریکا با ژاپن پدید آمده است . انتظار می‌رود رقم این‌کسری برای سال ۱۹۸۵ به رقم ۵۰ میلیارد دلاربالغ شود. ارقام مربوط به این کسری، ماه آینده انتشار خواهد یافت .

رئیس جمهور آنگولا از تمرکز ۳ گردان ارتش آفریقای جنوبی در مرزهای این کشور اظهار نگرانی کرد

لیسبون-خبرگزاری‌فرانسه- و دولت پرتوریا به چریک- های اونیتا اظهار تشویش‌و نگرانی کرد وافزود : دولت آفریقای‌جنوبی‌پیوسته‌موانعی درمذاکرات‌مربوط به‌استقلال نامیبیا به‌وجود می‌آورد و دولت آمریکا نیز مستقیما مقام‌های پرتوریا را به خودداری از این مذاکرات تشویق می‌کند .

«ادوارد و دس سانتوس » رئیس جمهوری آنگولا روز شنبه‌درلواندا اظهار داشت که، هم‌اکنون سه گردان از نیروهای جنوب آفریقا در ایالت گونتن، درجنوب‌آنگولا مستقر شده‌اند .

وی که خطاب به دیپلمات های خارجی مقیم لواندا سخن می گفت ، از کمک محافل محافظه‌کار آمریکا

اطلاعات
یکشنبه بیست ودوم دیماه ۱۳۶۴

ضمیمه اقتصادی

کاربرد اطلاعات و آمار هواشناسی درامر کشاورزی ودامداری وجلوگیری ازخسارات جوی

نقش مهم هواشناسی درافزایش تولیدات کشاورزی

در صفحه ۴

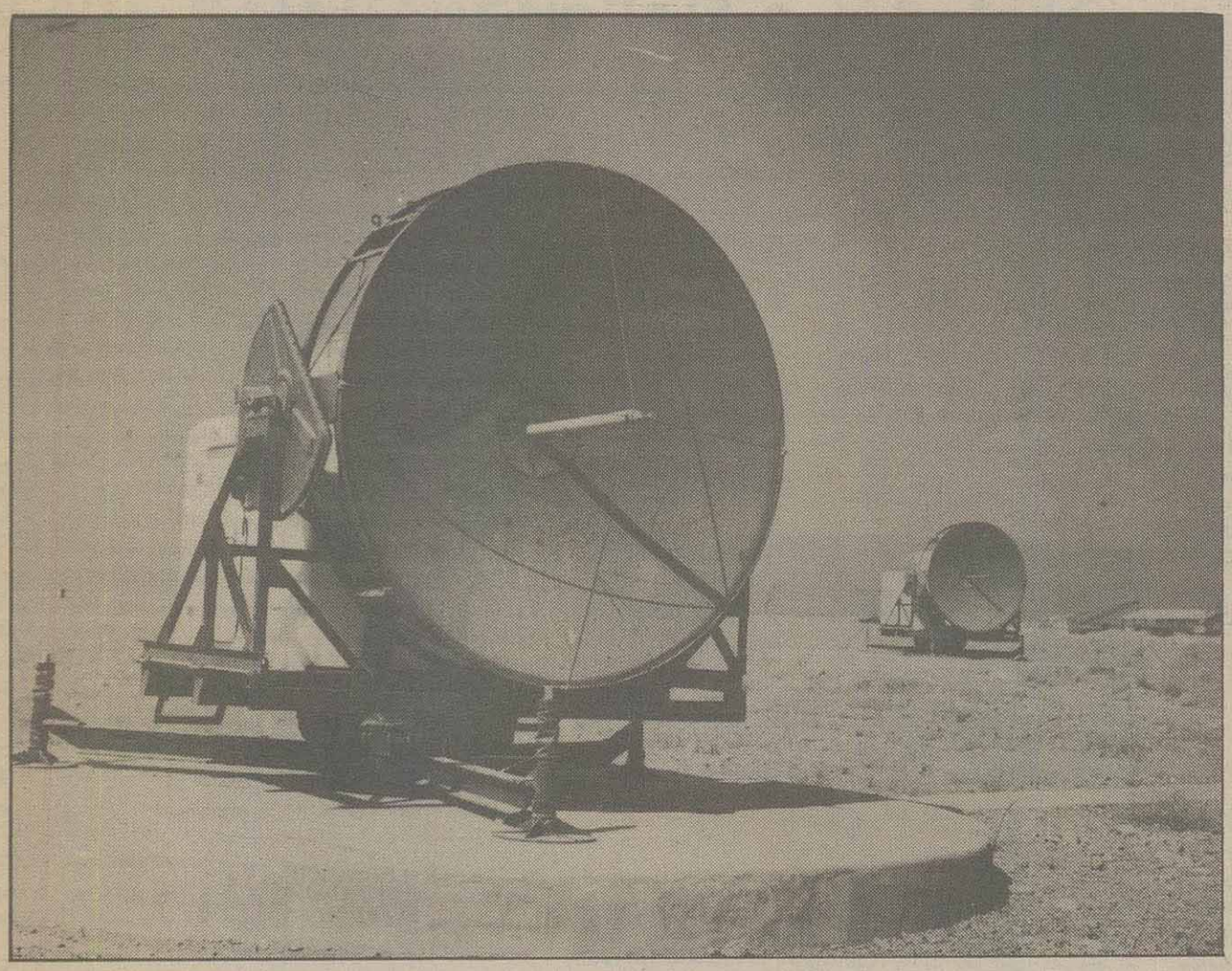

مکانیزم «تولید» در نظام اقتصادی اسلام

نوشته: محمد خزاعی نماینده مجلس شورای اسلامی

در صفحه ۲

رقابت فشرده کشورهای اروپائی برای جلب سرمایه گذاری خارجی

در صفحه ۶

اقتصاد برزیل؛ نابرابری وعدم توازن در همه چیز

در صفحه ۳

منابع مالی دولت اسلامی

به قلم: حجت الاسلام اسدالله بیات

قسمت ۴۲

احکام تعلق خمس بر «مال حلال مخلوط به حرام»

پنجمین مورد تعلق خمس مال حلال مخلوط به حرام است که درشماره گذشته ادله وروایات وارده دررابطه بااستدلال واثبات این مساله بیان گردید. دراین شماره مشخصات وچهارچوب مال حلال مخلوط باحرام واقسام متعدد آن مورد بررسی قرار گرفته است. که ذیلا ازنظر خوانندگان عزیز می گذرد:

***

۴ـ روایت مرسله‌ای است که صدوق (ره) نقل می کند که مردی به حضور امیرالمومنین (ع) رسید و عرض کرد یا امیرالمومنین (ع) مال زیادی بدست آورده‌ام و درراه بدست آوردن آن احتیاط لازم را مراعات نکرده‌ام آیا راه توبه و برگشت وجود دارد یا نه؟ امام (ع) درپاسخ سئوال مسائل فرمودند: بروخمس اموالت را بیاور. وی رفت و خمس اموالش را آورد و حضرت امیر (ع) فرمود: مابقی اموال مال تواست و هرکسی، که خودش توبه کندودرحقیقت خودش را تطهیر نماید اموالش هم رنگ خدایی پیدا کرده و تائب خواهد بود.(۱) ۵ـ روایتی است که درمقنعه دررابطه با خمس بطور مرسل آمده است: از امام صادق (ع) درباره کسی که مالی ازحلال وحرام بدست آورده و می خواهد توبه کند و خوب نمی شناسد که حلال وحرام کدام است سئوال شد که چه کار باید انجام بدهد امام (ع) فرمودند: مقدار خمس ازآن کنار گذاشته می شود(۲) زیرا که خدای جهان اموال را به سبب اخراج مقدار خمس تطهیر می سازد. انصاف این است که ازنظر روایات اسلامی مطلب روشن است و دراصل وجوب خمس درمال حلال مخلوط به حرام تردیدی وجود ندارد منتهی بحث دراین است که وجوب خمس درمال مختلط به حرام به صورت عنوان مستقل است طوریکه درردیف عناوین دیگر مانند کنز وغوص وغیرهما قرار گیرد و دراین صورت بطور طبیعی حکم خمس که براین عنوان مترتب می شود احکام خاص خودش را خواهد داشت واحکام عناوین دیگر براین عنوان جاری نخواهد شد ویا اینکه عنوان مستقل نمی باشد واگر گفته می شود که برمال مخلوط بحرام خمس لازم است ازاین جهت است که ازمصادیق غنیمت است و آیه واعلموانما غنمتم فان لله خمسه اینجارا هم شامل می شود.

دراین فرض مال مخلوط بحرام اگرچه خمس دارد و برای حلیت مابقیَ باید خمس آن داده شود ولیکن نه بعنوان مال مخلوط بحرام بلکه به عنوان مصداق غنیمت بودن، خمس واجب است و خمس باید داده شود و لذا برای روشن شدن این موضوع مناسب است دوباره با دقت، به روایات گذشته امعان نظر کنیم وبا توجه به همه ابعاد، مسأله را پی بگیریم.

از عبارات محقق همدانی در کتاب مصباح الفقیه چنین بدست می‌آید که ایشان در ظهور روایات باب در وجوب خمس در اموال مختلط بحرام بما هو مختلط بحرام، طوری که در مقابل عناوین دیگر عنوان مستقل باشد تأمل فرموده‌اند و چون در نسخه وسائل ایشان در روایت حسن بن‌زیاد (یعمل) بجای (یعلم) آمده است این تأمل قوی‌تر گشته و عنوان مستقل بودن مال مخلوط به حرام بیشتر مورد سئوال قرار گرفته است و ایشان علت تردید و تأملشان را اینطور بیان کرده اند: در دلالت روایت حسن بن‌زیاد برمدعی (که همان عنوان مستقل بودن مال حلال مخلوط به حرام است) تأمل و تردید وجود دارد زیرا که از ذیل این روایت چنین بدست می‌آید که این روایت درباره کسی است که مالی را از کسی بدست آورده که آن فرد در کسب و کارش بی مبالات بوده و خیلی حلال و حرام را مراعات نکرده است و محتمل است براو از خمس، همان خمسی باشد که خداوند عالم در هر مالی که بدست آید و انسان استفاده نماید واجب کرده است، طبعا لزوم خمس از این جهت خواهد بود که از مصادیق غنیمت است نه از این لحاظ که حلال از حرام شناخته نشده است و به عنوان مال حلال مختلط بحرام می‌باشد. (۳) اگر چه همانطور که قبلا گذشت در حدیث حسن بن‌زیاد که در تهذیب هم آمده است در یک جا (یعمل) و در جای دیگر (یعلم) ذکر شده است و در صورتی که یعلم باشد برمدعی، که استقلال عنوان مال حلال مخلوط بحرام می‌باشد با کمال وضوح دلالت خواهد کرد بنابراین جائی برای تامل در دلالت این روایت نمی‌داند مضافا بروجود قرائنی که دلالت دارد بر اینکه مراد از این اختلاط، اختلاط در نزد سئوال کننده بوده است منتهی ممکن است کسی احتمال محقق همدانی را با روایت صحیح حلبی تایید کند و آن روایت درباره کسی است که مالش را برباد می‌داده و از این طریق اموالی را بدست آورده و از دنیا رفته و این اموال ربوی را به ورثه باقی گذاشته است امام باقر (ع) در این باره این‌طور می‌فرماید: اگر می‌دانید که در میان این اموال باقیمانده مال ربوی وجود دارد وربا بودنش هم معلوم است و صاحبش هم شناخته شده است اصل سرمایه و تعدادی که می‌دانید و مال خودتان هست را وردارید و مابقی را که ربا است بصاحبش هم که شناخته شده است ردکنید و اما اگر مختلط باشد آن را تصرف کنید و با کمال اطمینان و آرامش خاطر آن را بمصرف برسانید زیرا مال شما است و آن کاری که صاحبش انجام می‌داد از آن پرهیز نمائید. (۴)

بقیه در صفحه ۷

مقدمه‌ای بر اقتصاد اسلامی (۵)

مکانیزم «تولید» در نظام اقتصادی اسلام

نوشته: محمد خزاعی نماینده مجلس شورای اسلامی

در شماره گذشته پیرامون «استقلال اقتصادی و جلوگیری از استثمار» به عنوان یکی از اهداف اقتصاد اسلامی بحث شد و در این شماره نیز «ایجاد روحیه تعاون عمومی» و «تکامل روحی» در همین چهارچوب بررسی شده، سپس بحث در خصوص چگونگی تولید در اقتصاد اسلامی آغاز می‌شود.

***

ایجاد روحیه تعاون عمومی:

یکی دیگر از اهداف اقتصاد اسلامی ایجاد جامعه‌ای با روحیه تعاون عمومی است بطوریکه همه مردم نسبت به یکدیگر احساس مسئولیت کنند و در مواقع لازم به یاری یکدیگر بشتابند و در واقع جامعه‌ای تشکیل دهند با یک روح اما با پیکرهای متعدد که بقول سعدی «چو عضوی بدرد آورد روزگار دگر عضوها را نماند قرار». بر همین اساس تشکیل صندوقهای تامین اجتماعی و مددکاری، کمیته های سرپرستی از خانواده های بی سرپرست، صندوقهای قرض الحسنه، بیمارستانها و درمانگاه های خیریه و نواخانه‌ها و ده‌ها موسسه خیریه و تعاونی دیگر در تاریخ جامعه اسلامی دقیقاً برخاسته از همین تفکر در اسلام است زیرا اسلام، مسلمانی را که به فکر مسلمانان دیگر نباشد از دایره مسلمانی خارج میداند و یا آنکه مردم آن جامعه‌ای که در آن یک نفر شب گرسنه بخوابد را مومن نمی‌داند (ما امن بی اهل قریه یبیت فیهم جائع وسایل الشیعه ج ۲ ص ۲۱۸) و احادیث و روایات متعددی که همه دال بر این مسئله‌اند که جامعه توحیدی یک جامعه بهم پیوسته و یک ید واحده است. از این روی تشکیل تعاونیهای تولید و توزیع که در اقتصاد اسلامی روی آن تکیه می‌شود، حرکتی در این جهت است زیرا می تواند منافع حاصله از تولید و توزیع را در اختیار عده کثیری از مردم قرار دهد (بشرطی که درست عمل شود) و لذا در اصول ۴۳ و ۴۴ قانون اساسی روی تعاونیها تاکید نموده‌اند و در قوانین مصوبه مجلس شورای اسلامی معمولا اولویت ها به تعاونی داده می‌شود. البته تعاونی به معنای غربی آن (COEPERATIV) - شرکت تعاونی) با آنچه اسلام مطرح می کند متفاوت است. تعاونی (کئوپراتیو) ابتدا به صورت تولیدی در سال ۱۸۳۴ توسط چهار نفر کارگر پاریسی ایجاد شد و اولین تعاونی مصرف در ۱۸۳۴ در «راچدیل» (حومه صنعتی منچستر) توسط ۲۸۲ نفر از کارگران از کار افتاده تاسیس شد که موفق بود. (تعاون - ۱۳) اما منظور از تعاون در اسلام فقط تأسیس تعاونیهای تولیدی و مصرفی نیست، بلکه ایجاد یک پیوند معنوی و برادرانه در جامعه است که در قسمت اول بحث (مقدمه) توضیح داده شد.

علاوه بر آنچه گفته شد منظور از تعاونی صرفاً «هرنوع همکاری» نیست بلکه اسلام بطورکلی تعاونی را دراموری جایزمی‌داند که نتیجه انها الهی و خداپسندانه باشد و صراحتا اجازه نداده است که در امور غلط و غیر اسلامی تعاون صورت گیرد و لذا خداوند می فرماید: تعاونوا علی البر والتقوی ولا تعاونوا علی الاثم والعدوان» (مائده - ۲) - «در نیکویی و تقوی تعاون داشته باشید و در امور گناه و دشمنی با یکدیگر تعاون نکنید». با توجه به همین قانون است، که بسیاری از کسبهای حرام در اسلام ممنوع شده است. (سیاست ما در قبال صهیونیزم هم نیز برهمین اساس است).

تکامل روحی:

ایجاد روحیه فداکارانه و ایثارگر و همچنین رشد ارزشها و مکارم اخلاقی و کمال روحی از دیگر اهداف اقتصاد اسلامی است. در اقتصاد اسلامی از عامل روحی برای پیشبرد اهداف اقتصاد اسلامی استفاده می‌شود. یعنی برای رسیدن به مقاصد ارزشمند اجتماعی و فردی از روحیه خیرخواهانه و انساندوستانه مردم برای حل معضلات اقتصادی و اجتماعی بهره گرفته می‌شود که در این زمینه آیات و احادیث فراوانی رسیده است.

> * تولید و کیفیت آن در اقتصاد اسلامی تابع شرایطی است که تحت آن ارزشها و کرامت انسانی محفوظ بماند و آسیب نبیند و مقام خلیفة‌اللهی انسان را در زمین حفظ کند.

اما نکته مهمتر که شاید کمتر به ان توجه شده است اینست که: اگرچه در منطق الهیون و اهل آخرت معمولا از دنیا و اموال دنیا مذمت و بدگویی شده و ان را به ماری تشبیه کرده‌اند که خوش خط و خال است اما انسان رامیگزد و میکشد و باید از آن دوری کرد ولی فرهنگ اسلام اگرچه مکرراً تذکر میدهد (یا ایهاالذین امنوا لاتلهکم اموالکم ولااولادکم عن ذکرالله)ای ایمان اورندگان، اموالتان و اولادتان شما را به هلاکت نیفکنند) که مبادا مال و دارائیها شما را به هلاکت بیفکند اما معتقد است که از همین اموال و زر و سیم میتوان در جهت رشد فضایل اخلاقی و روحی استفاده کرد و لذا از دارائیها و پول بعنوان وسیله‌ای برای تقویت روح خدایی انسان کمک میگیرد و لذا در این صورت آنرا مفید می‌شمارد. زیرا انسان با خرج کردن دارائیهای خود در راه خداوند و کمک به مردم و امور دینی و غیره می تواند ضمن آنکه روحیه ایثار را در خود زنده میکند از مشکلات اقتصادی و اجتماعی بکاهد و لذا از همین پول بعنوان عامل موثری دررشد کمالات انسانی استفاده کند و حرکتهای سازنده اجتماعی و انقلابی را سامان دهد. (۱)

تولید

با توجه به بحثهای قبلی روشن است که تولید نیز در اقتصاد اسلامی نقش مهمی در جهت رشد اقتصاد کشور و جامعه بازی می کند و برآن بسیار تأکید شده است. اما همان گونه که قبلا نیز تذکر داده شده است برخلاف سیستمهای اقتصادی دیگر مانند سرمایه‌داری و کمونیسم که انسان و همه ارزشهای او را در خدمت اشکال مختلف تولید قرار می‌دهند، اقتصاد اسلامی دقیقاً تولید را در خدمت رشد انسان قرار می‌دهد. اقتصاد سرمایه‌داری همه نیروها را در خدمت رشد تولید می گیرد و از انسان بعنوان ابزار افزایش تولید استفاده میکند که در نتیجه منافع آن به جیب صاحبان سرمایه‌های کلان می رود.

چگونگی تولید

تولید و کیفیت آن در اقتصاد اسلامی تابع شرایطی است که تحت آن ارزشها و کرامت انسانی محفوظ بماند و آسیب نبیند و مقام خلیفه اللهی انسان را در زمین حفظ کند. بنابراین تولید در اسلام دارای چگونگی و مشخصات زیر می باشد:

۱ـ تولید براساس ارزشهای اخلاقی و کرامت انسانی ـ در شیوه تولید باید ارزشهای اخلاقی و نفسانی و کرامت کارگران و نیروی تولید کننده رعایت شود و محیط کار، رابطه کارفرما و کارگر و کیفیت تولید، نوع تولید و فضای اشتغال بصورتی باشد که ابرو و عزت مسلمان و کارگر محفوظ مانده و تحقیر نگردد و از وی بعنوان یک ماشین تولیدکننده استفاده نشود. محیط و کیفیت تولید بصورتی نباشد که زندگی برمحور افزایش تولید بچرخد بطوریکه هدف زندگی سراسر تولید و ماشین بشود و انسانها فرصت اندیشیدن به سرمایه‌های معنوی و اجتماعی خود را پیدا نکنند و ماشینی شوند.(۲) و بجز پیچ و مهره چیزی نبینند و بجز افزایش سود و تولید به چیز دیگر نیندیشند، بلکه اوقات فراغت آنها چنان تنظیم شود که وقتی هم برای پرداختن به خود و خدا باقی بماند و بتوانند در فعالیتهای عبادی و سیاسی واجتماعی و فردی بنحو مؤثر شرکت کنند.

از سوی دیگر در این قسمت باید به شرایط محیط کاری برای بانوان و

> * در اسلام منابع حیاتی و طبیعی جزو اموال عمومی محسوب می شود و شیوه های تولیدی نباید به صورتی باشد که به آنها لطمه زده و کیفیت آنها را پایین آورده و یا نابود کند.

کودکان و کارگرانی که به دلایلی فاقد توانائی لازم می باشند بصورتی باشد که رعایت حال آنان و ویژگیهای خاص آنان بشود و از کودکان در شرایط غیرانسانی استفاده نشود (مانند بسیاری از کارگاههای قالیبافی در روستاهای کشورمان که در شرایط ناهنجاری کودکان را به قالی بافتن وادار می کنند و یا برده داری کودکان در کشورهای صنعتی) و هم چنین ترتیبی اتخاذ شود که ساعات کار بانوان مناسب با حالات خاص آنان و وظیفه‌ای که نسبت به پرورش کودکان خود دارند باشد.(۳)

۲ـ تولید نباید به منابع حیاتی و طبیعی لطمه بزند ـ در اسلام منابع حیاتی و طبیعی جزو اموال عمومی محسوب می‌شود و شیوه‌های تولیدی نباید بصورتی باشد که به این منابع حیاتی از قبیل جنگلها، معادن و رودخانه‌ها و..... لطمه زده و کیفیت آنها را پایین آورده و نابود کند یا استخراج و استفاده بصورتی باشد که برای نسلهای بعد غیرقابل استفاده باشند. تولید چه در بخش دولتی و چه در بخش خصوصی باید با رعایت حفظ این جهات صورت پذیرد.(۴)

۳ـ تولید باید دارای قدرت جایگزینی در زمینه‌های مختلف باشد ـ واحدهای تولیدی باید طوری برنامه ریزی شوند و ایجاد گردند که در شرایط مختلف بتوانند خط تولید خود را تغییر دهند. همانگونه که می دانیم علاوه برآنکه مجموعه نظام تولیدی باید توان تغییر در تولیدات خود را داشته باشد تا در موقع لزوم بتوانند بطور شناور عمل کنند، هر واحد تولیدی (واحدهای بزرگ و تعیین کننده) باید توان آنرا هم داشته باشند که اگر بازار کالای تولیدی خود را از دست دادند بتوانند نوع کالا یا خصوصیات آنرا تغییر دهند و بصورتی نباشد که فقط یک نوع کالای محدود با ویژگیهای معین تولید کنند.

چنانچه به این صورت عمل شود در شرایط گوناگون تقاضای بازار یا سیاستهای انحرافی عرضه کنندگان کالاها و غیره، واحدهای تولیدی می توانند از رکود اقتصاد جلوگیری کنند. بطور نمونه تغییر ریل تولید را در بعضی کارخانجات صنعتی اروپا در جنگ جهانی دوم می توان مثال زد.

۴ـ تولید عامل سلطه پذیری و سلطه جویی نباشد ـ تولید و شیوه‌های آن نباید به صورتی باشد که روابط سلطه جویانه‌ای بین کارگران و نیروی مولد و کارفرمایان و سرمایه‌داران و مدیران بوجود آورد و کارگر را برده و بنده صاحبان تولید گرداند. علاوه بر روشهای مدیریت و نظام دستمزدی و مزدوری و استخدام که می‌توانند در این رابطه مؤثر افتند گاهی نوع تولیدات هم برروی روابط حاکم بین کارگر و کارفرما مؤثر است. که بعنوان مثال ساختن و تولید انواع حساس و استراتژیک سلاحها و کالاهایی که کاربردهای نظامی و تحقیقاتی واتمی دارند یا بصورتی در سرنوشت قدرتها مؤثرند معمولا با نوعی استیلا و تسلط عقیدتی واجباری برروی نیروهای مولده همراه است. توجه به آزادی و حرمت و کرامت انسانی کارگران در اسلام آنقدر دارای اهمیت است که حتی پرداخت دستمزد باید بصورتی باشد که دریافت کننده حقوق و دستمزد (کارگر) احساس خجالت نکند و مجبور نشود برای دریافت آن تلاش و خواهش کند. اسلام دستور میدهد که اجرت کارگر را قبل از آنکه عرق جبین او خشک شود باید پرداخت کرد. اسلام کارگر رادوست خدا نامیده است و پیامبر اکرم (ص) با اشاره به دست پینه بسته کارگری فرمود:

«این دستی است که خدا آنرا دوست دارد.»

کیفیت تولید باید با توجه به توان عملی کارگران برنامه ریزی شود و از هرکارگر در حد توانش کار خواسته شود و پیامبر اکرم (ص) فرمود: «مردم را

> * تشکیل تعاونیهای تولید و توزیع که در اقتصاد اسلامی بر آنها تکیه می شود حرکتی است در جهت ایجاد جامعه‌ای که در آن همه مردم نسبت به یکدیگر احساس مسئولیت کنند و در مواقع لازم به یاری یکدیگر بشتابند.

به چیزیکه توانائی آنرا ندارند تکلیف نکنید».

کارگران در انتخاب شغل باید آزاد باشند و هم چنین در بستن قرارداد با واحدهای مختلف. اما نکته مهمتر از همه اینست که نوع تولیدات و کیفیت آنها بصورتی نباشد که عملاً مردم را به مصرف اجباری بکشاند و سرمایه‌داران را برسرمایه‌های معنوی و مادی مردم مسلط کند. این شیوه اکنون در بازارهای تولیدی جهان از سوی امپریالیسم و صاحبان سرمایه و تولید برقشر عظیم مصرف کننده اعمال می‌شود و روشن‌ترین روش آن اینست که کیفیت تولیدات بصورتی است که مصرف کننده را دائما نیازمند به تولیدات نگه می‌دارد و هرروز برای او نیازهای جدیدی ایجاد میکند و به این وسیله سرمایه‌های جیب او را به جیب سرمایه‌داران سرازیر می کند. (که این شیوه بردگی جدید است)

۵ـ رشد تولید براساس نیازهای حیاتی جامعه باشد ـ تولید باید نیازهای واقعی و حیاتی جامعه را درنظر بگیرد و جامعه را بسوی یک فرهنگ مصرفی کاذب که مغایر با اصول اخلاقی و کرامت انسانی باشد هدایت نکند بلکه او را درجهت رشد بسوی خداوند بکشاند و هم چنین باعث اتلاف نیروهای مادی و معنوی جامعه نگردد. (یا ایها الذین امنوالاتاکلوا اموالکم بینکم بالباطل) رشد تولید برای تسلط بربازار نباشد. زیرا دیده میشود که بعضی از کشورها و سرمایه داران بزرگ برای بدست آوردن بازار تولید را افزایش داده و با قیمت ارزان دراختیار مشتریان قرار میدهند تا به این وسیله بازار را بدست آورده و بعد از شکست رقبای خود قیمتها را بصورتی که میخواهند بالا ببرند و گذشته را جبران کنند.

همچنین کاهش تولید و از بین بردن تولیدات درجهت هدفهای استعماری نیز نباشد مانند آمریکا که بارها گندم های تولیدی خود را سوزانده است تا به این وسیله قیمت بازار را کنترل کند بدون توجه به گرسنگی میلیونها انسان و کودک بیگناه، بنابراین دو نتیجه مشخص زیر گرفته میشود:

الف ـ استفاده از امکانات تولیدی درجهت نیازهای حیاتی وواقعی جامعه.

ب ـ کاهش و افزایش تولیدات براساس نیازها و هدفهای واقعی و حیاتی جامعه. نه براساس سیاستهای آلوده اقتصادی.

۶ـ تولید بسته و انحصاری نباشد ـ که درنتیجه سایر تولیدکنندگان درکشور یا در سطح وسیعتری نتوانند مبادرت به تولید نمایند و به این وسیله به ثروت فراوان یکنفر یا یک گروه بیانجامد. که این مورد از سیاستهای خاص تراستها و کارتلهای اقتصادی است که به شیوه های مختلف انحصار تولید را دراختیار بگیرند. واضح است که با این روش از آن بعنوان یک اهرم سیاسی نیز استفاده می‌شود. بویژه اگر کالای تولیدی از کالاهای استراتژیک و یا اساسی باشد، برای وابسته کردن کشورهای جهان سوم با برنامه ریزی های استعماری به خوبی می‌توان نبض اقتصاد و حتی سیاست آن کشورها را با کاهش و افزایش تولید آن کالا دردست گرفت.

درمورد تولیدات تسلیحاتی و صنایع نظامی نیز دردنیای امروز انحصار تولید یکی از سیاستهای استکبار است.

بهرحال این شیوه بصورت مخرب آن چه دریک کشور و چه درجهان از دیدگاه اقتصاد اسلامی مذموم است.

۷ـ تنوع تولید وصدور ـ تولیدات درکشور و اقتصاد جامعه جنبه تک محصولی نداشته باشد که راه درآمد جامعه را منحصر به یک کانال خاص بگرداند زیرا در اینصورت بمحض آنکه جامعه مواجه با خطراتی از قبیل رکود بازاریا انحصار اقتصادی بشود نتیجه آن شکست اقتصادی خواهد بود لذا باید رشته های مختلف تولیدی تقویت شود و نسبت به صدور آن اقدام گردد. که دراین مورد دربحث استقلال اقتصادی سخن فراوان گفته شد.

۸ـ قیمت گذاری براساس کار واقعی و سرمایه بکار رفته باشد ـ باید ارزش کالاها و تولیدات براساس هزینه های واقعی محاسبه شود نه براساس ارزش کاذب تبلیغاتی. امروزه درسراسر جهان قیمت کالاها که برای مصرف کننده تعیین میشود خیلی بیشتر از قیمت واقعی و هزینه تمام شده است زیرا هزینه های غیر ضروری صرف تبلیغ، بسته بندی، سیاستهای بازیگرانه اقتصادی برای تسلط بربازار و غیره میشود که همه این مبالغ را تولید کننده از جیب مصرف کننده خارج میکند. (۵) البته سیاستهای قیمت گذاری دربازار عرضه کالاها تابع فاکتورهای متعددی است. نه تنها افزایش قیمت های کاذب بمنظور استفاده‌ای نامشروع انجام میشود بلکه گاهی بمنظور شکست دادن رقیب تولیدی و بدست آوردن بازار فروش و یا اهداف سیاسی قیمت کالا کمتر از هزینه تمام شده تعیین میشود که به این شیوه با اصطلاح دمپینگ گفته میشود. دراین شیوه تولید کننده ضرر ارزان فروشی را بعداز بدست آوردن بازار و افزایش تولید بصورت انبوه که درنتیجه باعث کاهش هزینه تمام شده هر واحد کالای تولید شده می‌باشد جبران می کند.

۹ـ استفاده از نیروی تفکر و علم و افزایش آگاهیهای فنی برای بهبود تولیدات:

با توجه به اهمیتی که اسلام به دانش و کسب تخصصهای ارزشمند اجتماعی و علمی داده است لازمست که جامعه اسلامی همراه با گسترش و پیشرفت علوم و کشفیات صنعتی و علمی درجهت بالا بردن سطح کیفیت تولیدات بکوشد تا هم کالای مرغوبتری دراختیار جامعه قرار دهد و هم بتواند رشد اقتصادی خود را حفظ کند و با استفاده از تکنیکهای جدید صنعتی «باید افزایش تولیدات برای رشد اقتصاد با توجه به ارزشهای انسانی صورت گیرد.»

بقیه درصفحه ۶

نگاهی به سیمای اقتصادی برزیل(۲)

اقتصاد برزیل؛ نابرابری وعدم توازن در همه چیز

در نخستین قسمت این گزارش پاره‌ای حقایق در مورد موقعیت اقتصادی برزیل ذکر شد. دومین و آخرین قسمت این گزارش سیاستهای دولت برزیل را در زمینه توزیع درآمدها، سرمایه گذاریهای خارجی، کشاورزی و صنعت مورد بررسی قرار داده است.

***

سیاست های دولت برزیل در جهت صنعتی شدن

سیاست های صنعتی برزیل عموماً بر تشویق گسترش صنایع برای تامین بازارهای داخلی متمرکز بوده است (سیاست جایگزینی واردات). سیاست های وارداتی این کشور به ترتیب زیر تحول یافته است: در ابتدا از کنترل های کمی از طریق اعمال لیسانس واردات استفاده می شد (۵۳ ـ ۱۹۴۷) سپس این کشور به سیاست کنترل کمی واردات با استفاده از سیستم فروش ارز به طریق حراج استفاده کرد (۵۷ ـ ۱۹۵۳) و بالاخره به سیاست تعدیل شده سیستم حراج بر مبنای حجم تعرفه روی آورد (۶۴ ـ ۱۹۵۷).

ازسال ۱۹۶۴ سیاست های دولت در جهت صنعتی شدن بیشتر متکی بر استفاده از عوامل بازار بوده تاکنترل های بازرگانی. دخالت دولت در این دوره عموماً از طریق ایجاد انگیزه مالیاتی و دیگر عوامل کاهش دهنده هزینه برای صاحبان صنایع به خصوص سرمایه گذاران بخش خصوصی خارجی اعمال گردیده است.

در سال ۱۹۶۴ دولت برنامه هائی را به کار گرفت تا توزیع درآمد را به نفع مصرف کنندگان کالاهای مصرفی با دوام تغییر دهد. این سیاست درآمد افراد با درآمد زیاد، بخصوص ۵ درصد بالاترین گروههای درآمدی را تحت تاثیر قرار می‌داد. هدف اصلی از به کارگیری این برنامه ان بود که تقاضای کافی برای عرضه بیش از حد کالاهای مصرفی با دوام به خصوص اتومبیل، وسائل خانگی و ساختمان های مسکونی به وجود آورد. روش اصلی به کار گرفته شده برای تمرکز درآمد در رده های بالای درآمدی استفاده از روش های دستمزد بود. هدف آن بود که:

۱ـ سهم دستمزد در درآمد ملی را ثابت نگاه دارد و از افزایش آن جلوگیری کند.

۲ـ از تعدیل دستمزد و حقوق برای جلوگیری از فشارهای تورمی استفاده شود.

۳ـ نابسامانی های دستمزد و حقوق به خصوص در بخش عمومی را تصحیح نماید.

به منظور هماهنگی در تغییرات دستمزد، دولت مبادرت به ایجاد شورای ملی سیاست گذاری دستمزد نمود و به آن اختیار داد که نسبت به قبول یا رد کردن هر تغییر در دستمزد تصمیم بگیرد. در ابتدا به کارگیری این اصول متوجه تعیین حداقل دستمزد، حقوق و دستمزد در بخش عمومی و حقوق و دستمزد در واحدهای تولیدی که به نحوی از سوبسید دولت استفاده می کردند شد. برای اجرای این برنامه دولت فرمولی بوجود آورد که سه عامل در آن منظور شده است، اول ضریب مربوط به تعدیل دستمزد واقعی در مقایسه با دو سال گذشته، دوم ضریب مربوط به افزایش کارائی و بالاخره ضریب مربوط به تورم. نرخ تورم توسط شورای ملی پول براساس عرضه پول در جریان محاسبه می شد.

در عمل استفاده از این فرمول به خاطر برآورد کمتر از واقع نرخ تورم توسط دولت موجب شد که متوسط مزدهای واقعی کاهش یابند. این کاهش از نظر اقتصاد دانان دور نماند ولی با این اعتقاد که میزان مشارکت کارگران در تولید کمتر از مزد آنان می باشد و توجه به جلوگیری از افزایش فشارهای تورمی موجب شد تا در این فرمول تغییری تا سال ۱۹۶۸ داده نشود ولی در آن سال برای ضریب کارائی ۲٪ افزایش قائل گردیدند. به هرحال مزدهای واقعی در سال ۱۹۶۸ کاهش داشت زیرا که نرخ تورم بیش از سه برابر مقدار پیش بینی شده بود.

در نتیجه انتقال درآمد به گروههای دارای درآمدهای بالا و تقاضای مؤثر در بازار افزایش یافت و موجب شد تا اکثر ظرفیت تولیدی جامعه جذب شود. در شرایط دیگر نیاز به تمرکز بیشتر درآمد برای جذب تولیدات نبود و بنابراین با برخی از افزایش دستمزدها موافقت گردید و متوسط دستمزد واقعی از سال ۱۹۶۸ روبه افزایش گذاشت.

تأثیر سیاست‌های دولت بر توزیع درآمد

دولت از طریق سیاست‌های قیمت گذاری و دستمزد، عامل اصلی بدتر شدن توزیع درآمد بین سال های ۱۹۶۰ تا ۱۹۷۰ بوده است. در این دوره از مجموع افزایش درآمد سرانه، ٪ نصیب ۱۰٪ از جمعیت با بالاترین درآمد و کمتر از ۱۰ درصد نصیب ۵۰ درصد جمعیت با درآمد کم گردید. درآمدهای شهری که در ابتدا نیز بیشتر از درآمدهای روستائی بود، با رشد سریعتری افزایش یافت. درآمد صاحبان مدارک تحصیلی دانشگاهی ۵۲ درصد افزایش داشت در حالیکه ۵۰٪ از جمعیت با تحصیلات ابتدائی تنها ۱۴ درصد افزایش درآمد بین سال های ۱۹۶۰ تا ۱۹۷۰ داشتند. افرد در گروه سنی ۴۹ـ۴۰ سال بیشترین سهم رانسبت به سایر گروههای سنی از افزایش درآمد داشتند و تمام افراد کمتر از ۳۰ سال با کاهش درآمد مواجه بودند. از شش ناحیه جغرافیائی، تنها ثروتمندترین ناحیه یعنی سائوپولو افزایش درآمدی بیش از متوسط افزایش درآمد در سطح کشور داشت.

علاوه بر تاثیر مستقیم سیاست‌های دولت بربدتر شدن توزیع درآمد، این سیاست‌ها دارای تأثیر غیر مستقیمی نیز بر توزیع درآمد بود، زیرا هر چند به بسیاری از کارگران حداقل دستمزد تعیین شده پرداخت می شد و با آنکه سطح دستمزد آنان با حداقل دستمزد رابطه مشخصی داشت، اما سیاست حداقل دستمزد بطور کامل اعمال نمی گردید. مهمتر آنکه تعداد زیادی از کارگران برزیلی تحت پوشش سیاست حداقل دستمزد قرار داشتند و آنانکه تحت پوشش این قانون قرار نمی گرفتند، به خصوص گروههای تحصیل کرده، می توانستند از افزایش دستمزد بیشتری برخوردار گردند و از امکانات رفاهی بیشتر یا حداقل نه بدتر از گذشته استفاده نمایند. در واقع این سیاست به معنی بدتر شدن توزیع درآمد بوده است. از آنجائی که سیاست‌های تثبیت اقتصادی دولت کاهش دستمزد در مقایسه با افزایش کارائی در صنعت شده بود، سود صنایع در این دوره به سرعت افزایش یافت. در نتیجه فشار برای به حداقل رساندن هزینه ها کم گردید و بنابراین واحدهای تولیدی، در عمل، منافع اضافی خود را صرف توزیع بخشی از درامد منتقل شده از گروههای با درآمد پائین (کسانی که درآمدشان توسط حداقل دستمزد کنترل می‌شد) به گروههای بادرآمد بالا (کسانی که درآمدشان توسط سیاست حداقل دستمزد کنترل نمی گردید) شدند.

به خاطر نرخ تورم شدید در برزیل، دولت با استفاده از یک نظام تعدیل کننده با پارامترهایی چون دستمزد، اجراه، بهره بانکی و وام اجراه می دهد که هر سال به میزانی که فرمول مورد استفاده به دست می دهد افزایش یابند به عنوان مثال، اگر بهره پرداختی به قرضه ملی به میزان ۴ درصد در سال باشد و نرخ افزایش قیمت در یک سال ۱۵ درصد تعیین گردد، میزان بهره پرداختی در سال مورد نظر برای جبران نرخ تورم تعدیل می شود.

این سیاست باعث شده که افراد با درآمدهای متوسط بتوانند ارزش واقعی پس اندازهای خود را حفظ کنند ولی به کارگیری این سیاست احتمالا قدرت خرید طبقه کارگر شهری را کاهش داده است زیرا در نتیجه کاهش مداوم ارزش پول قیمت کالاهای وارداتی مرتب افزایش می یابد. به عبارت دیگر این سیاست فشارهای وارده بر حکومت برای جلوگیری از تورم را از دوش دولت برداشته است.

نتیجه گیری

بحث انگیزترین جنبه سیاست‌های اقتصادی برزیل جهتی است که دولت برای توزیع درآمد اتخاذ کرده است. متأسفانه حکومت برزیل تصور می‌نماید که استراتژی دیگری جز ایجاد تمرکز در توزیع درآمد برای شکستن دور معیوب جایگزینی واردات و فدا کردن هدف‌های طویل مدت برای دستیابی به هدفهای کوتاه مدت ندارد.

*** بین سالهای ۱۹۶۰ تا ۱۹۷۰ حدود ۷۵ درصد درآمدهای جامعه نصیب ۱۰ درصد جمعیت برزیل می شد و ۵۰ درصد جمعیت فقط ۱۰ درصد از درآمدها را کسب می کرد.**

*** به خاطر نرخ تورم شدید، دولت برزیل با استفاده از یک نظام تعدیل کننده به پارامترهایی چون دستمزد، اجاره و بهره بانکی اجازه می‌دهد که هرسال به میزانی معین افزایش یابند.**

توجیه دولت برای افزایش تقاضا بر این مبنا استوار بوده است که انباشتن ظرفیت های تولیدی (تمرکز جغرافیائی) فراگرد ساده تری از پراکنده کردن ظرفیت‌های موجود تولیدی در مملکت می باشد. برای آنکه ظرفیت‌ها پراکنده شوند، هر واحد تولیدی در برزیل می بایست تا به آنجا مورد استفاده قرار گیرد که تمام قسمت‌های آن مستهلک گردد. و شاید زمان اجرای این روند طولانی تر از زمانی باشد که استقرار اولیه واحد طول کشیده است. حتی فروختن یا تخریب یک واحد پا بر جا با قبول ضررهای زیاد آن به معنی واقعی پراکنده کردن صنعت نخواهد بود. برزیل فقیرتر از انست که بخواهد تعادل صنعتی خود را با قبول یک چنین ضرری بدست آورد. بعلاوه، ظرفیت تولیدی این کشور برای تولید کالاهای مصرفی با دوام به آن مفهوم بیش از تقاضا بوده است که در مقایسه با درآمد سرانه واقعی موجود مقایسه شود. بنابراین تصور بر آن بوده که با متمرکز گردانیدن این درآمد در سطوح بالای درآمد دولت می تواند کارائی سرمایه‌های موجود را با ایجاد ساختار جدید تقاضا بالا ببرد.

این واقعیت اقتصادی بر این مبنا استوار است که در برزیل، چون دیگر کشورها خرید یک کالای بادوام در صورتی در بودجه یک فرد قرار می گیرد که درآمد واقعی او از سطح مشخصی افزایش یابد. تمام کالاها را می توان به کالاهای مبتنی بر مزد یعنی آن کالاهائی که بصورت عادی مورد مصرف کارگران و افراد کم درآمد قرار می گیرد و کالاهای مصرفی با دوام تقسیم نمود. هر گونه افزایش در درآمد طبقات با درآمد بالا در برزیل معمولاً متوجه افزایش تقاضا برای کالاهای بادوام شده است.

مکانیزم افزایش تقاضا نیز به ترتیب زیر بوده است:

با ثابت نگاه داشتن سطح دستمزد واقعی به جهات ثبات اقتصادی و افزایش تقاضا برای کالاهای صنعتی توسط گروههای کم درامد تنها در صورت افزایش اشتغال حاصل می شود. ولی، افزایش اشتغال در گروههای کم درآمد قدرت کافی برای ایجاد سطحی از تقاضا که بتواند تولیدات اضافی صنایع تولید کننده کالاهای مصرفی بادوام را جذب کنند نداشته است. بدیهی است از آنجائی که درامد واقعی گروه کثیری از کارگران در برزیل بنحوی بوده که نمی توانستند خریدار اتومبیل باشند، ایجاد امکانات اشتغال با همان سطح دست مزد نمی توانست تقاضا برای اتومبیل را افزایش دهد.

بعلاوه، بخاطر پائین بودن سطح دستمزدها در برزیل، تقاضای افراد نمی توانست برای کالاهائی از قبیل منسوجات نیز افزایش یابد. بنابراین سیاست دولت برای متعادل کردن توزیع درآمد و در نتیجه افزایش تقاضا برای این گونه کالاهای صنعتی که توسط افراد کم درآمد مصرف می شود، تکافوی ایجاد رغبت کافی برای سرمایه گذاری در این بخش و یا در بخش کالاهای مصرفی با دوام را نداشته است.

نه تنها عدم تعادل افزایش سرمایه گذاری را بسیار مشکل کرد، بلکه محیطی ایجاد نمود که هر گونه کوشش برای جلوگیری از افزایش قیمت‌ها از طریق بکارگیری سیاستهای پولی را با شکست مواجه می کرد (در نتیجه‌ی کاهش میزان فروش، بسیاری از واحدهای تولیدی متکی بر اعتبارات کوتاه مدت برای پرداخت هزینه‌های جاری خود می‌باشند). از طرف دیگر پیروی از سیاست ایجاد تسهیلات اعتباری، روندمداوم افزایش قیمت‌ها را شدت بخشیده و مشکلات واحدهای تولیدی را افزون می کردند. بنابراین دولت بر سر یک دوراهی قرار گرفته بود. با توجه به شرایط سال ۱۹۶۴، رشد کوتاه مدت همراه با تامین برابری در توزیع درآمد به نظر غیر ممکن می آمد ولی هیچگونه تضادی در تعقیب یک سیاست رشد طویل مدت همراه با تأکید بر تعادل در توزیع وجود نداشت و تنها یک دوره عدم تعادل در کوتاه مدت بوجود می آمد که امید می رفت عوامل بازار انرا در طویل مدت تصحیح نمایند.

افزایش تولید در سطح مملکت در سال ۱۹۷۰ حدود ۹ درصد و در سال ۱۹۷۱ تقریباً ۱۱ درصد و در سال ۱۹۷۲ معادل ۱۴ درصد و در سال ۱۹۷۳ حدود ۱۵ درصد بوده است. منتهی دولت متوجه این واقعیت شده بود که ادامه رشد در این سطح تنها در صورتی امکان پذیر بوده که سرمایه گذاری‌ها باز هم افزایش یابد زیرا در سال ۱۹۷۳ تقریباً ۹۰ درصد از ظرفیت تولیدی مورد استفاده قرار می گرفت.

توسعه واحدهای تولیدی و ظرفیت تولید، این امکان را به وجود آورده بود که تولید صنایع وسایل نقلیه افزایش یابد. در حالیکه تولید این صنایع در سال ۱۹۷۲ حدود ۶۰۹ هزار واحد بود، در سال ۱۹۷۳ به بیش از ۷۲۹ هزار واحد رسید. ولی رشد موجود در برزیل مواجه با مشکلاتی شد. ادامه این رشد هنوز متکی بر قابلیت دولت در توزیع درآمد بنحوی است که تقاضای داخلی را افزایش دهد. و صنایع برزیل با ادامه این وضع اقتصادی نمی توانند بصورت خودکفا به حیات خود ادامه دهند. در حقیقت تضادی غریب ظاهر شده است. هر دو سیاست حمایت اقتصادی دهه ۱۹۵۰ و اوایل دهه ۱۹۶۰ و سیاست‌های مبتنی بر بازار اواخر دهه ۱۹۶۰ و اوایل دهه ۱۹۷۰ منجر به افزایش عدم تعادل در توزیع درآمد شده است. به خاطر آنکه سیاست اول منجر به ایجاد انحصارات اقتصادی و تقلیل شرایط رقابتی و در نتیجه تقلیل تقاضا برای صنایع کاربر گردید. و سیاست دوم نیز منجر به استفاده بیشتر از عواملی شد که نایاب بودند (سرمایه، مدیریت و تخصص).

کشاورزی در برزیل

پیشرفت صنعت در برزیل بالنسبه از اهمیت توسعه کشاورزی در این کشور کاسته است. ولی با این حال موقعیت ویژه برزیل و وجود جنگلهای فراوان، زمینه توسعه کشاورزی و دامداری را در این کشور فراهم کرده است. بیش از ۶۰ درصد از خاک برزیل یعنی حدود ۵ میلیون کیلومتر مربع آن را جنگل پوشانده است. برزیل یکی از مهمترین تولیدکنندگان الوار، خمیر کاغذ، سلولز، تخته چندلائی و ورقهای چوبی است. منابع جنگلی برزیل غالباً در اطراف آمازون واقع است. صادرات چوب برزیل نقش بسزایی در ایجاد درآمد آن کشور ایفا می کند.

از مهمترین محصولات کشاورزی برزیل می توان قهوه، شکر، سویا، ذرت، پنبه، گندم، و کاکائو را نام برد. میزان تولید سویای این کشور در سال ۱۹۷۲ برابر با ۳/۷ میلیون تن بوده و در سال ۱۹۷۵ به ۹/۵ میلیون تن افزایش یافت، ولی در همین سال به علت یخبندان شدید در ناحیه مرکزی و جنوبی این کشور ۷۰٪ از محصول قهوه آن نابود شد و سیل و خشکسالی در سایر نواحی خسارات فراوانی را بر جای گذاشت.

بخش کشاورزی برزیل در سال ۱۹۸۰ از رشدی معادل ۶/۸ درصد برخوردار گردید. میزان زمینهای قابل کشت این کشور ۴۰ میلیون هکتار براورد شده است، جدول زیر میزان تولید برخی از اقلام کشاورزی برزیل را در سال ۱۹۸۲ نشان می دهد.

میزان تولید برخی از اقلام مهم کشاورزی برزیل در سال ۱۹۸۲

نوع محصول	میزان تولید (هزار تن)
قهوه	۱۹۴۴
شکر	۸۴۹۶
ذرت	۲۱۸۶۵
لوبیای سویا	۱۲۸۳۵
کاکائو	۳۱۸
خمیر کاغذ	۱۱۹۳
تنباکو	۴۲۲
پرتقال	۹۴۴۴
برنج	۹۷۱۸
پنبه	۱۹۳۵

صنایع فلزی در برزیل

برزیل از نظر تولید فلزات صنعتی جزو ده کشور اول جهان قرار دارد استعداد این کشور در زمینه ذوب فلزاتی چون آلومینیم، مس، روی، قلع و منگنز و فولاد بسیار درخور توجه است. صنایع برزیلی که در این زمینه بکار اشتغال دارند عمدتا فعالیت خود را از سالهای حدود ۱۹۴۰ آغاز کرده اند و بتدریج بر وسعت و محدودهٔ کاری خود افزوده اند. به طور مثال، در سالهای اخیر یعنی ۸۱ ـ ۱۹۷۱ تولید آلومینیم که با متوسط رشدی برابر ۱۲/۴ درصد روبرو بود باعث شده تا تولید آلومینیم کشور از میزان ۹۱/۱ هزارتن در سال ۱۹۷۱ به رقم ۲۹۳/۱ هزارتن در سال ۱۹۸۱ برسد.

بقیه درصفحه ۷

نقش مهم هواشناسی در افزایش تولیدات کشاورزی

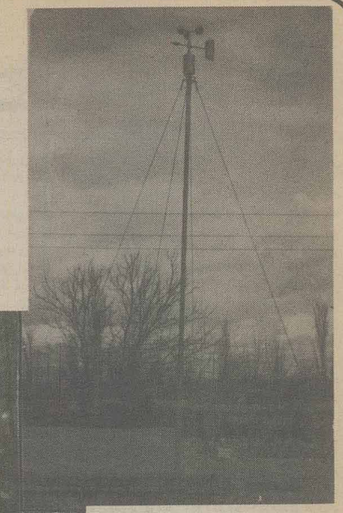

اشاره

در جلسه علنی مجلس شورای اسلامی مورخه ۶۴/۹/۲۴ الزام دولت به تهیه لایحه برنامه افزایش تولیدات اساسی کشاورزی به تصویب رسید. اکنون که تنها ۳ ماه برای تهیه برنامه فوق فرصت باقی است ذکر اهمیت ارقام و اطلاعات هواشناسی در امر کشاورزی ضروری بنظر می‌رسد تا کارشناسان مربوطه ضمن انجام مطالعات اولیه توسعه ایستگاههای هواشناسی را در حد نیاز منظور نمایند.

مطالب زیر توسط آقای «محمد علی غلامی بیرقدار» سرپرست هواشناسی منطقه خراسان، از جزوات و مقالات منتشره در سالروز هواشناسی جهانی در رابطه با هواشناسی کشاورزی تهیه شده است.

***

افزایش جمعیت و رشد سریع صنعت و شهرنشینی، افزایش سطح استاندارد زندگی و میل به اسراف در مصرف، جهان را با کمبود مواد غذایی و تولیدات کشاورزی رو به رو ساخته است. جوامع در حال توسعه و جوامع عقب نگاه داشته شده کمبود مواد غذایی و کمبود تولیدات کشاورزی را بیشتر احساس می کنند و این در حالی است که کشورهای ثروتمند چون آمریکا و کانادا با استفاده از زمین های حاصلخیز و آب فراوان بیشترین محصول کشاورزی دنیا را تولید کرده و تولید داخلی آنها بیش از مصرف سرانه است. با وجود این کشورهای غنی بخاطر بالا نگهداشتن نرخ خواربار در بازار جهانی از تمام امکانات خود در جهت ازدیاد تولید استفاده نمی کنند و حتی شنیده شده در آمریکا بودجه خاصی برای جلوگیری از افزایش تولیدات کشاورزی پیش بینی شده است.

کشورهای جهان سوم بخاطر وابستگی اقتصادی به غرب و دیگر کشورهای مرفه جهان، در برنامه ریزی کشاورزی کمتر موفق می‌باشند و بهمین دلیل مهاجرت روستائیان به شهرها و کسادی بازار کشاورزی در اغلب کشورهای وابسته و عقب نگه داشته شده به چشم می‌خورد.

در کشور ما نیز قبل از انقلاب اسلامی که پول نفت بیحساب به تهران سرازیر شد، به علت تنظیم غلط برنامه‌های اقتصادی با جهت گیری توسعه شهرها و نابودی روستاها، بیشترین خسارت به بخش کشاورزی وارد آمد که هنوز هم با گذشت هفت سال از انقلاب اسلامی سیل مهاجرت روستائیان به شهرها ادامه دارد.

انقلاب اسلامی ایران که استقلال را یکی از اصول اولیه انقلاب اعلام کرده است در اولین برنامه اقتصادی کشور، خودکفایی کشاورزی را مهمترین برنامه عنوان نمود و اکنون نیز با وجود اهمیت دفاع از میهن اسلامی و صدماتی که از طریق تهاجم نیروهای دست نشانده بعثی عراق به ایران وارد می‌شود، کشاورزی بعنوان مهمترین برنامه در کشور مطرح می‌باشد. برنامه ریزان کشور توجه دارند که پس از جنگ تحمیلی مهمترین مسأله توسعه بخش کشاورزی است و هر گونه برنامه ریزی مثل سد سازی، کانال کشی آب، شبکه‌های برق رسانی، جاده سازی، توسعه ایستگاههای هواشناسی و غیره در جهت فعال کردن بخش کشاورزی صورت می گیرد.

در بیشتر کشورهای جهان بخصوص مناطق خشک و کم آب که محدودیت منابع آب و زمین وجود دارد، راه ازدیاد تولیدات کشاورزی استفاده از تکنیک و کاربرد روشهای علمی است تا بتوان از هر واحد سطح، تولید بیشتری برداشت نمود. بدیهی است استفاده کامل از شرایط اقلیمی بنفع کشاورز موثر ترین عامل درازدیاد تولید است. بامطالعه دقیق اب و هوا و مطالعه تغییر ات تدریجی عناصر و عوامل جوی سعی می شود بیشترین استفاده از عوامل مساعد بعمل آمده و حتی المقدور با پیش بینی بموقع، از زیان عوامل نامساعدجوی کاسته شود. امروزه علم هواشناسی درکنار دیگر علوم مثل شیمی، فیزیک، پاتولوژی، فیزیولوژی، بیولوژی وخاک شناسی درازدیادمحصول، بهبودکشاورزی و پرورش دام نقش مهمی بعهده دارد. هر نوع فعالیتی در جهت بهبود کشاورزی و دامداری بدون در نظر گرفتن نقش آب و هوا و آمار هواشناسی بی ثمر مانده و توسعه ایستگاههای هواشناسی قبل از هر اقدام ضروری بنظر می رسد. توسعه کشاورزی ایجاب می کند که سیاستهای جدید به کار گرفته شود، بذر اصلاح شده از منطقه‌ای به منطقه دیگر برده شده و سرزمینهای متفاوت با شرایط اقلیمی گوناگون برای کشت و محصولات کشاورزی و تربیت دام مورد استفاده قرار گیرد.

هواشناس می تواند با گردآوری حقایق علمی در مورد محیط و آب و هوابرنامه ریزان کشاورزی را یاری نموده و با منظور نمودن شرایط متوسط اقلیم و در نظر گرفتن حداکثر و حداقل ها در مورد شرایط جوی، امر تحقیقات را تسهیل نماید. مواد خام مورد نیاز این تحقیقات حاصل سالها تجربه عینی و دیده بانی روز به روز و ساعت به ساعت عوامل و عناصر جوی است که در ایستگاههای هواشناسی تهیه شده و در اختیار محققین قرار می گیرد.

* بدون در نظر گرفتن عامل آب و هوا هر گونه تحقیق در امر کشاورزی و ازدیاد تولید بی‌فایده است.

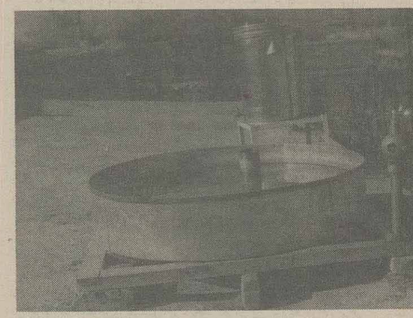

تاثیر پذیری کلیه مراحل کاشت، داشت، برداشت، حمل محصول و نگهداری آن در برابر عناصر جوی مثل سرما، گرما، بارش، رطوبت، باد، ابرساعات آفتابی، تشعشع خورشیدوتشعشع دریافتی زمین، تبخیر و تعرق و بسیاری عناصر دیگر برنامه ریزان کشاورزی را به دانستن این حقایق نیازمند کرده است. بدون در نظر گرفتن عامل آب و هوا هرگونه تحقیق در امر کشاورزی و ازدیاد تولید بی فایده است. بدیهی است نتایج این تحقیقات به صحت آمار و مقدار کیفی و کمی اطلاعات هواشناسی بستگی دارد. یکی از اساسی ترین مطالعات در بخش کشاورزی مطالعه دما و رطوبت خاک، دما و رطوبت هوای مجاور زمین و میزان تبادل انرژی خاک و هوا می باشد. در این رابطه اطلاع از مقدار تشعشع تابیده به زمین، تشعشع بازتاب زمین، تبخیر و تعرق، ساعات آفتابی و عناصر دیگر جوی نیز الزامی بنظر می رسد. برای روشن شدن مطلب و ذکر اهمیت هواشناسی، کاربرد اطلاعات و ارقام هواشناسی در امر کشاورزی و دامداری مختصرا توضیح داده می شود.

* ساعات آفتابی

میزان رشد بیشتر گیاهان بستگی کامل به طول روز و ساعات آفتابی دارد. بعضی از گیاهان برای رشد کامل به روزهای طولانی و برخی به روزهای کوتاه و ساعات آفتابی مختصر نیاز دارند. عمل فتوسنتز که در روز با استفاده از نور خورشید انجام می شود عاملی مهم در کیفیت و مرغوبیت محصول می باشد. گاه ایجاد فاصله زیاد بین ردیف های کشت برای جذب حداکثر انرژی خورشیدی مناسب بوده و گاه تابش زیاد انرژی موجب از بین رفتن محصول و اسراف در مصرف انرژی می باشد که در این صورت بایستی فواصل ردیف ها کمتر در نظر گرفته شود.

طول مدت روز و ساعات آفتابی در پرورش طیور و تولید تخم مرغ نیز موثر بوده و آمار مربوطه مورد نیاز مرغداریها می باشد.

* تأثیر پذیری کلیه مراحل کاشت، داشت، برداشت، حمل محصول و نگهداری آن در برابر عناصر جوی برنامه ریزان کشاورزی را به دانستن این حقایق نیازمند کرده است.

* تنظیم هر نوع برنامه آبیاری و کشت بدون آگاهی از میزان متوسط بارندگی غیر ممکن بوده و مقدار کل بارندگی در فصل زراعی، توزیع بارش و شدت آن مهمترین عوامل مؤثر در تعیین نوع، زمان و نحوه کشت و آبیاری می‌باشد.

* پیش بینی محصول که با کمک اطلاعات هواشناسی کشاورزی به دست می‌آید نیازهای واقعی کشور را برای خرید به موقع دام و محصولات کشاورزی از خارج تعیین نموده و میلیون‌ها تومان از هزینه‌های واردات خواهد کاست.

* درجه حرارت

هم چنانکه انسان با عرق کردن تعادلی بین درجه حرارت محیط و درجه حرارت بدن ایجاد می کند، گیاه نیز با عمل تعرق متناسب بادمای محیط خود را با شرایط هوا وفق می دهد.

بعضی گیاهان نادر طاقت سرمای ۹۰- درجه سانتی گراد و بعضی طاقت گرمای ۹۰ درجه بالای صفر را دارا هستند ولی اغلب گیاهان دامنه محدودی از تغییرات دما را تحمل می کنند. بیشتر گیاهان تا گرما به ۶ درجه نرسیده باشد رشد نخواهند کرد و برخی با افزایش گرما پژمرده خواهند شد.

نوسان درجه حرارت خاک که خود در تمام مراحل جوانه زدن، سبز شدن و رشد گیاه موثر است، بستگی کامل به تغییر درجه حرارت محیط دارد و این تغییرات می تواند در تسریع یا کند تر شدن مراحل رشد موثر باشد. آمار درجه حرارت در هر محل می تواند در تسریع یا کندتر شدن مراحل رشد موثر باشد. آمار درجه حرارت در هر محل می تواند مناسب یا نامناسب بودن نوع کشت را تعیین نموده و حتی در انتخاب نوع دام و طیور جهت پرورش و تکثیر موثر باشد.

آمار درجه حرارت و رطوبت و تعیین نوع آب و هوای محل برای انتخاب ~~حرتع و نوع دلم و تغذیه~~ مورد نظر ضروری خواهد بود. اطلاع از درجه حرارت و بخصوص درجات بحرانی موثر در رشد و تکثیر آفات و حشرات راهنمای خوبی در سم پاشی بموقع و دفع آفات می باشد.

* آمار بارش‌های جوی

تنظیم هر نوع برنامه آبیاری و کشت بدون آگاهی از میزان متوسط بارندگی غیرممکن بوده ومقدار کل بارندگی درفصل زراعی، توزیع بارش و شدت آن مهمترین عوامل موثر در تعیین نوع، زمان و نحوه کشت و آبیاری می‌باشد. بدیهی است درزمینی که متوسط بارندگی فصل زراعی پائین‌تر از مقدار مورد نیاز است کشت دیم بصلاح کشاورز نخواهد بود.

بستگی گیاه به رطوبت خاک و درجه حرارت آن بایستی در هر مرحله کشت مورد توجه بوده و آمار ماکزیمم بارش و مقدار جذب آن توسط خاک مورد استفاده قرار گیرد. بدیهی است مقدار کل بارش نمی‌تواند راهنمای خوبی برای تعیین رطوبت خاک باشد. زیرا مقدار زیادی از بارش در سطح زمین جاری شده و یا تبخیر می گردد. اندازه گیری تبخیر همراه با مقدار کل بارش در ایستگاههای هواشناسی، آمار مورد نیاز تحقیقات دراین زمینه را فراهم می‌سازد. علاوه برنکات فوق مقدار بارش به وضعیت زمین و موقعیت آن در دامنه کوه بستگی دارد. مسلما بارش درسمت رویه باد کوه همیشه بیشتر از قسمت پشت به باد کوه می‌باشد. در طرف رویه باد کوه هوای مرطوب با برخورد به شیب کوه به بالا صعود کرده متراکم شده و به صورت ابر در می‌آید درحالیکه سمت پشت به باد کوه هوا حالت نزولی داشته و با نشست هوا ابرها از بین می‌روند و هوای صاف و خشک به وجود می‌آید.

* جلوگیری از خسارات جوی در کشاورزی

بسیاری از کشاورزان کشور ما با خسارات ناگهانی سیل، طوفان، تگرگ، سرمای زودرس و غیره مواجه هستند و اکثرا خسارات وارده را بعنوان خواست طبیعت می‌پذیرند. گرم شدن غیر عادی چند روز بهاری و یا سرد شدن بی موقع در فصل گرم خسا. ات فراوانی به محصو لات کشاورزی و دامها وارد آورده و حمل و نقل محصولات و نگهداری آن وجود داشته و خسارات زیادی وارد می کنند.

درکشور ما مقدار قابل توجهی از گندم، جو و تولیدات اساسی به علت امراض و آفات گیاهی چه در مرحله تولید و چه در مرحله نگهداری از بین می‌رود. برنج - چای - انگور - سیب زمینی و بسیاری دیگر از تولیدات اساسی نیز در برابر آفات و امراض تاثیرپذیر بوده و درکاهش محصول نقش دارند. سم پاشی مزارع نیز همیشه تنها راه چاره نیست زیرا مشاهده شده که با از بین رفتن یک نوع آفت درسم پاشی آفت مقاوم دیگری جایگزین شده است.

اکولوژیست‌ها، اقلیم شناسان، مهندسین کشاورزی و بیولوژیست‌ها متفق القولند که تولید مثل، ازدیاد و جابجا شدن

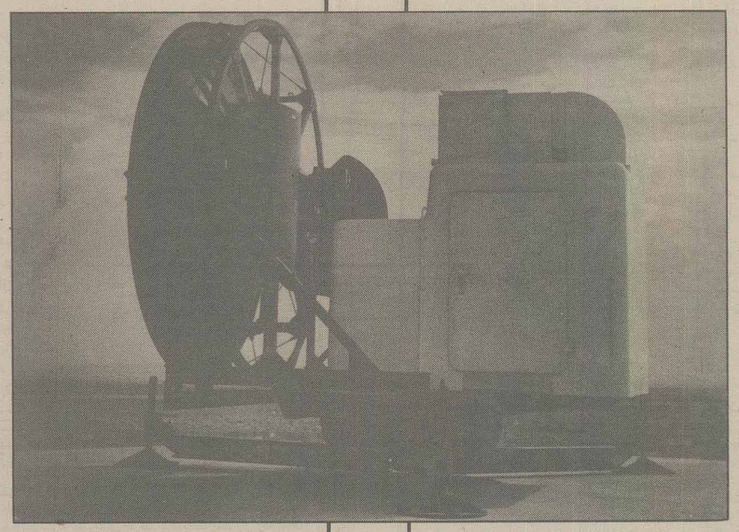

* هواشناس می‌تواند با گردآوری حقایق علمی در مورد محیط و آب و هوا برنامه ریزان کشاورزی را یاری نموده و با منظور نمودن شرایط متوسط اقلیم و در نظر گرفتن حداکثرها و حداقل‌ها در مورد شرایط جوی، امر تحقیقات را تسهیل کند.

* هر نوع مطالعه برای ازدیاد تولیدات اساسی کشاورزی و دامی بدون داشتن اطلاعات جوی و آمار و ارقام دراز مدت هواشناسی بی حاصل است. لذا یکی از اولین اقدامات در فعال نمودن بخش کشاورزی، تأسیس ایستگاههای هواشناسی می‌باشد.

* بررسی خشکسالی و برنامه تحقیقاتی جلوگیری از پیشروی کویر بدون اطلاعات جوی دراز مدت میسر نیست.

* امروزه نقشه‌های ویژه هواشناسی که بر اساس توزیع درجه حرارت، توزیع بارندگی و توزیع باد رسم می‌شوند، حرکت دسته جمعی ملخ‌های مهاجم را در صحراها پیش بینی می کند و به این وسیله قبل از وقوع حادثه از خسارت جلوگیری می‌شود.

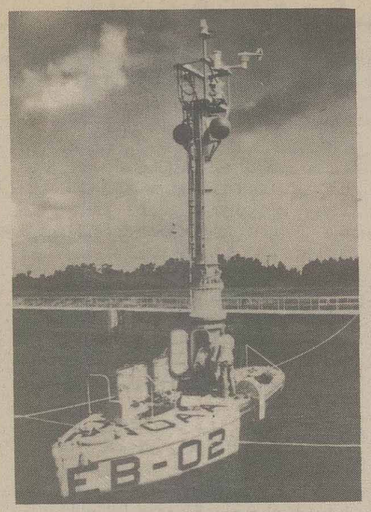

بی نظمی‌های جوی موجب نگرانی کشاورزان می‌باشد. با داشتن اطلاعات و آمار درازمدت هواشناسی و استفاده از تکنیک و ادوات پیشرفته در پیش بینی هوا تا حدودی می‌توان از خسارات مربوطه کاست و از کاهش تولید جلوگیری نمود.

پیش بینی محصول که با کمک اطلاعات هواشناسی کشاورزی به دست می‌آید نیازهای واقعی کشور را برای خرید به موقع دام، یونجه و محصولات کشاورزی از خارج کشور تعیین نموده و میلیون‌ها تومان از هزینه‌های واردات خواهد کاست. بررسی خشکسالی و برنامه تحقیقاتی جلوگیری از پیشروی کویر خود بدون اطلاعات جوی درازمدت میسر نیست. یک خشکسالی موقت در منطقه‌ای از کشور می‌تواند تولیدات کشاورزی و تعداد دام را به نصف و یا حتی یک چهارم کاهش دهد. پیش بینی چنین ضایعه‌ای با داشتن آمارهای طولانی عناصر جوی و شبکه گسترده هواشناسی درآینده دور امکان پذیر خواهد بود. خسارت پذیری بیشتر محصولات در برابر تگرگ یا پیش بینی بموقع رگبارهای بهاری کاهش می‌یابد و از کاهش تولید جلوگیری می کند.

* مبارزه با آفات و امراض گیاهی و دامی

همه ساله بیش از یک پنجم محصولات کشاورزی و همچنین دامها و تولیدات لبنی بخاطر وجود آفات و امراض گیاهی و دامی تلف می‌گردد. این آفات در تمام مراحل کاشت - داشت - برداشت - حشرات و آفات اساساً تحت تاثیر عناصر و عوامل جوی است و ارتباط نزدیکی بین نوع حشره با شرایط محیط وجود دارد. بیماریهای زیادی در مورد دامها از طریق مشاهده و ارتباط آن با اطلاعات هواشناسی مورد بررسی قرار گرفته و امروزه در ایستگاههای مجهز هواشناسی کشاورزی رابطه آب و هوا و آفات و انتشار امراض گیاهی مورد مطالعه و بررسی می‌باشد.

هوا در ارگانیزم بیماری موثر بوده و می تواند اشتهای حشرات را در ایجاد خسارت افزایش یا کاهش دهد. هوای مرطوب موجب تسریع در سرایت بیماری و هوای خشک نیز موجب از بین رفتن نمونه‌ها می گردد. حشرات در شرایط تخم، لارو و بلوغ می‌توانند دامنه ویژه‌ای از تغییرات رطوبت و دما را تحمل کنند و آمار دقیق این تغییرات راهنمای موثری در تعیین نوع آفت، نوع سم و زمان سم پاشی می‌باشد. نقشه های هواشناسی با استفاده از خطوط (هم دما) و مسیر بادها بهترین کمک را به مهندسین کشاورزی در آشنایی با نحوه توزیع، تراکم و جهت حرکت حشرات می نمایند.

آفت چغندر قند (beetroot Worm) در آمریکای ۸۶ نوع گیاه را تحت تاثیر قرار داده است ولی نحوه تکثیر این آفت در مزارع به دمای خاصی که لارو می تواند از تخم خارج شود بستگی دارد. آفت ساقه برنج (Rig - Stem borer) در کشور ژاپن با عبور از خط همدمای ۶ درجه سانتی گراد از بین می رود. با تغییر خطوط همدما در یک ناحیه وسیع و سرد و گرم شدن هوا آفت های خاصی به وجود آمده و آفات ویژه‌ای از بین می روند. امروزه نقشه های ویژه هواشناسی که براساس توزیع درجه حرارت، توزیع بارندگی و توزیع بادرسم می شوند، حرکت دسته جمعی ملخ های مهاجم را در صحراها پیش بینی می کنند و به این وسیله قبل از وقوع حادثه از خسارات جلوگیری می‌شود. هم اکنون ویژه نامه خاصی در مورد پیش بینی مسیر تهاجم ملخ های صحرایی همه ماهه از طرف سازمان هواشناسی جهانی (W.M.O.) و سازمان خواروبار جهانی (F.A.O.) منتشر می‌شود و مناطق تاثیر پذیر را مشخص می‌سازد.

بطور خلاصه هر نوع مطالعه برای ازدیاد تولیدات اساسی کشاورزی و دامی بدون داشتن اطلاعات جوی و آمار و ارقام دراز مدت هواشناسی بی حاصل بوده و چون پیش بینی های جوی درازمدت و نیازهای مطالعاتی بخش کشاورزی تنها با داشتن آمارهای طویل المدت در یک شبکه گسترده ایستگاههای هواشناسی امکان پذیر است یکی از اولین اقدامات در فعال نمودن بخش کشاورزی تاسیس ایستگاههای هواشناسی است.

آمار و ارقام هواشناسی که طی سالیان دراز دیده بانی حاصل می شود همراه با تربیت کارشناسان و رزیده هواشناسی کشاورزی (Agrometeorologist) و پیش بینی بموقع عناصر و عوامل جوی موثر در مراحل رشد، برداشت محصول، حمل و نقل و ذخیره سازی می تواند یکی از اقداماتی باشد که ما را از وابستگی برهاند. داشتن یک شبکه گسترده ایستگاههای هواشناسی در کنار ایستگاههای تحقیقاتی کشاورزی موجب بهبود نسبی در عملیات و برنامه ریزیهای مربوط به کشت و آبیاری، تهیه و اصلاح بذر، معرفی و کشت گونه های جدید متناسب با اقلیم محل، حمل و نقل تولیدات کشاورزی و مواد غذایی، نگهداری و ذخیره مواد غذایی، دامداری و پرورش طیور، افزایش تولیدات لبنی کشور و اصلاح نژاد دامها شده و هزینه عملیات را به حداقل کاهش می دهد.

نقش مهم هواشناسی در افزایش تولیدات کشاورزی

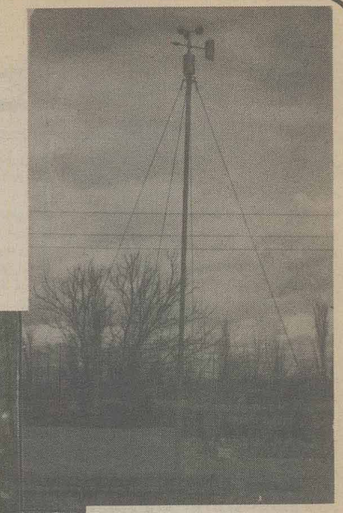

اشاره

در جلسه علنی مجلس شورای اسلامی مورخه ۶۴/۹/۲۴ الزام دولت به تهیه لایحه برنامه افزایش تولیدات اساسی کشاورزی به تصویب رسید. اکنون که تنها ۳ ماه برای تهیه برنامه فوق فرصت باقی است ذکر اهمیت ارقام و اطلاعات هواشناسی در امر کشاورزی ضروری بنظر می‌رسد تا کارشناسان مربوطه ضمن انجام مطالعات اولیه توسعه ایستگاههای هواشناسی را در حد نیاز منظور نمایند.

مطالب زیر توسط آقای «محمد علی غلامی بیرقدار» سرپرست هواشناسی منطقه خراسان، از جزوات و مقالات منتشره در سالروز هواشناسی جهانی در رابطه با هواشناسی کشاورزی تهیه شده است.

***

افزایش جمعیت و رشد سریع صنعت و شهرنشینی، افزایش سطح استاندارد زندگی و میل به اسراف در مصرف، جهان را با کمبود مواد غذایی و تولیدات کشاورزی رو به رو ساخته است. جوامع در حال توسعه و جوامع عقب نگاه داشته شده کمبود مواد غذایی و کمبود تولیدات کشاورزی را بیشتر احساس می کنند و این در حالی است که کشورهای ثروتمند چون آمریکا و کانادا با استفاده از زمین های حاصلخیز و آب فراوان بیشترین محصول کشاورزی دنیا را تولید کرده و تولید داخلی آنها بیش از مصرف سرانه است. با وجود این کشورهای غنی بخاطر بالا نگهداشتن نرخ خواربار در بازار جهانی از تمام امکانات خود در جهت ازدیاد تولید استفاده نمی کنند و حتی شنیده شده در آمریکا بودجه خاصی برای جلوگیری از افزایش تولیدات کشاورزی پیش بینی شده است.

کشورهای جهان سوم بخاطر وابستگی اقتصادی به غرب و دیگر کشورهای مرفه جهان، در برنامه ریزی کشاورزی کمتر موفق می‌باشند و بهمین دلیل مهاجرت روستائیان به شهرها و کسادی بازار کشاورزی در اغلب کشورهای وابسته و عقب نگه داشته شده به چشم می‌خورد.

در کشور ما نیز قبل از انقلاب اسلامی که پول نفت بیحساب به تهران سرازیر شد، به علت تنظیم غلط برنامه‌های اقتصادی با جهت گیری توسعه شهرها و نابودی روستاها، بیشترین خسارت به بخش کشاورزی وارد آمد که هنوز هم با گذشت هفت سال از انقلاب اسلامی سیل مهاجرت روستائیان به شهرها ادامه دارد.

انقلاب اسلامی ایران که استقلال را یکی از اصول اولیه انقلاب اعلام کرده است در اولین برنامه اقتصادی کشور، خودکفایی کشاورزی را مهمترین برنامه عنوان نمود و اکنون نیز با وجود اهمیت دفاع از میهن اسلامی و صدماتی که از طریق تهاجم نیروهای دست نشانده بعثی عراق به ایران وارد می‌شود، کشاورزی بعنوان مهمترین برنامه در کشور مطرح می‌باشد. برنامه ریزان کشور توجه دارند که پس از جنگ تحمیلی مهمترین مسأله توسعه بخش کشاورزی است و هر گونه برنامه ریزی مثل سد سازی، کانال کشی آب، شبکه‌های برق رسانی، جاده سازی، توسعه ایستگاههای هواشناسی و غیره در جهت فعال کردن بخش کشاورزی صورت می گیرد.

در بیشتر کشورهای جهان بخصوص مناطق خشک و کم آب که محدودیت منابع آب و زمین وجود دارد، راه ازدیاد تولیدات کشاورزی استفاده از تکنیک و کاربرد روشهای علمی است تا بتوان از هر واحد سطح، تولید بیشتری برداشت نمود. بدیهی است استفاده کامل از شرایط اقلیمی بنفع کشاورز موثر ترین عامل درازدیاد تولید است. بامطالعه دقیق اب و هوا و مطالعه تغییر ات تدریجی عناصر و عوامل جوی سعی می شود بیشترین استفاده از عوامل مساعد بعمل آمده و حتی المقدور با پیش بینی بموقع، از زیان عوامل نامساعدجوی کاسته شود. امروزه علم هواشناسی درکنار دیگر علوم مثل شیمی، فیزیک، پاتولوژی، فیزیولوژی، بیولوژی وخاک شناسی درازدیادمحصول، بهبودکشاورزی و پرورش دام نقش مهمی بعهده دارد. هر نوع فعالیتی در جهت بهبود کشاورزی و دامداری بدون در نظر گرفتن نقش آب و هوا و آمار هواشناسی بی ثمر مانده و توسعه ایستگاههای هواشناسی قبل از هر اقدام ضروری بنظر می رسد. توسعه کشاورزی ایجاب می کند که سیاستهای جدید به کار گرفته شود، بذر اصلاح شده از منطقه‌ای به منطقه دیگر برده شده و سرزمینهای متفاوت با شرایط اقلیمی گوناگون برای کشت و محصولات کشاورزی و تربیت دام مورد استفاده قرار گیرد.

هواشناس می تواند با گردآوری حقایق علمی در مورد محیط و آب و هوابرنامه ریزان کشاورزی را یاری نموده و با منظور نمودن شرایط متوسط اقلیم و در نظر گرفتن حداکثر و حداقل ها در مورد شرایط جوی، امر تحقیقات را تسهیل نماید. مواد خام مورد نیاز این تحقیقات حاصل سالها تجربه عینی و دیده بانی روز به روز و ساعت به ساعت عوامل و عناصر جوی است که در ایستگاههای هواشناسی تهیه شده و در اختیار محققین قرار می گیرد.

* بدون در نظر گرفتن عامل آب و هوا هر گونه تحقیق در امر کشاورزی و ازدیاد تولید بی‌فایده است.

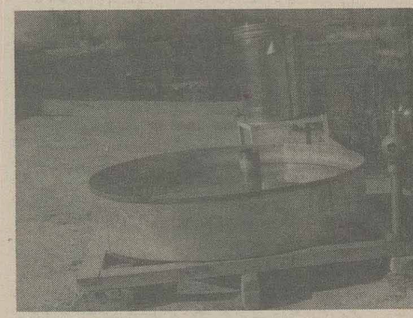

تاثیر پذیری کلیه مراحل کاشت، داشت، برداشت، حمل محصول و نگهداری آن در برابر عناصر جوی مثل سرما، گرما، بارش، رطوبت، باد، ابرساعات آفتابی، تشعشع خورشیدوتشعشع دریافتی زمین، تبخیر و تعرق و بسیاری عناصر دیگر برنامه ریزان کشاورزی را به دانستن این حقایق نیازمند کرده است. بدون در نظر گرفتن عامل آب و هوا هرگونه تحقیق در امر کشاورزی و ازدیاد تولید بی فایده است. بدیهی است نتایج این تحقیقات به صحت آمار و مقدار کیفی و کمی اطلاعات هواشناسی بستگی دارد. یکی از اساسی ترین مطالعات در بخش کشاورزی مطالعه دما و رطوبت خاک، دما و رطوبت هوای مجاور زمین و میزان تبادل انرژی خاک و هوا می باشد. در این رابطه اطلاع از مقدار تشعشع تابیده به زمین، تشعشع بازتاب زمین، تبخیر و تعرق، ساعات آفتابی و عناصر دیگر جوی نیز الزامی بنظر می رسد. برای روشن شدن مطلب و ذکر اهمیت هواشناسی، کاربرد اطلاعات و ارقام هواشناسی در امر کشاورزی و دامداری مختصرا توضیح داده می شود.

* ساعات آفتابی

میزان رشد بیشتر گیاهان بستگی کامل به طول روز و ساعات آفتابی دارد. بعضی از گیاهان برای رشد کامل به روزهای طولانی و برخی به روزهای کوتاه و ساعات آفتابی مختصر نیاز دارند. عمل فتوسنتز که در روز با استفاده از نور خورشید انجام می شود عاملی مهم در کیفیت و مرغوبیت محصول می باشد. گاه ایجاد فاصله زیاد بین ردیف های کشت برای جذب حداکثر انرژی خورشیدی مناسب بوده و گاه تابش زیاد انرژی موجب از بین رفتن محصول و اسراف در مصرف انرژی می باشد که در این صورت بایستی فواصل ردیف ها کمتر در نظر گرفته شود.

طول مدت روز و ساعات آفتابی در پرورش طیور و تولید تخم مرغ نیز موثر بوده و آمار مربوطه مورد نیاز مرغداریها می باشد.

* تأثیر پذیری کلیه مراحل کاشت، داشت، برداشت، حمل محصول و نگهداری آن در برابر عناصر جوی برنامه ریزان کشاورزی را به دانستن این حقایق نیازمند کرده است.

* تنظیم هر نوع برنامه آبیاری و کشت بدون آگاهی از میزان متوسط بارندگی غیر ممکن بوده و مقدار کل بارندگی در فصل زراعی، توزیع بارش و شدت آن مهمترین عوامل مؤثر در تعیین نوع، زمان و نحوه کشت و آبیاری می‌باشد.

* پیش بینی محصول که با کمک اطلاعات هواشناسی کشاورزی به دست می‌آید نیازهای واقعی کشور را برای خرید به موقع دام و محصولات کشاورزی از خارج تعیین نموده و میلیون‌ها تومان از هزینه‌های واردات خواهد کاست.

* درجه حرارت

هم چنانکه انسان با عرق کردن تعادلی بین درجه حرارت محیط و درجه حرارت بدن ایجاد می کند، گیاه نیز با عمل تعرق متناسب بادمای محیط خود را با شرایط هوا وفق می دهد.

بعضی گیاهان نادر طاقت سرمای ۹۰- درجه سانتی گراد و بعضی طاقت گرمای ۹۰ درجه بالای صفر را دارا هستند ولی اغلب گیاهان دامنه محدودی از تغییرات دما را تحمل می کنند. بیشتر گیاهان تا گرما به ۶ درجه نرسیده باشد رشد نخواهند کرد و برخی با افزایش گرما پژمرده خواهند شد.

نوسان درجه حرارت خاک که خود در تمام مراحل جوانه زدن، سبز شدن و رشد گیاه موثر است، بستگی کامل به تغییر درجه حرارت محیط دارد و این تغییرات می تواند در تسریع یا کند تر شدن مراحل رشد موثر باشد. آمار درجه حرارت در هر محل می تواند در تسریع یا کندتر شدن مراحل رشد موثر باشد. آمار درجه حرارت در هر محل می تواند مناسب یا نامناسب بودن نوع کشت را تعیین نموده و حتی در انتخاب نوع دام و طیور جهت پرورش و تکثیر موثر باشد.

آمار درجه حرارت و رطوبت و تعیین نوع آب و هوای محل برای انتخاب ~~حرتع و نوع دلم و تغذیه~~ مورد نظر ضروری خواهد بود. اطلاع از درجه حرارت و بخصوص درجات بحرانی موثر در رشد و تکثیر آفات و حشرات راهنمای خوبی در سم پاشی بموقع و دفع آفات می باشد.

* آمار بارش‌های جوی

تنظیم هر نوع برنامه آبیاری و کشت بدون آگاهی از میزان متوسط بارندگی غیرممکن بوده ومقدار کل بارندگی درفصل زراعی، توزیع بارش و شدت آن مهمترین عوامل موثر در تعیین نوع، زمان و نحوه کشت و آبیاری می‌باشد. بدیهی است درزمینی که متوسط بارندگی فصل زراعی پائین‌تر از مقدار مورد نیاز است کشت دیم بصلاح کشاورز نخواهد بود.

بستگی گیاه به رطوبت خاک و درجه حرارت آن بایستی در هر مرحله کشت مورد توجه بوده و آمار ماکزیمم بارش و مقدار جذب آن توسط خاک مورد استفاده قرار گیرد. بدیهی است مقدار کل بارش نمی‌تواند راهنمای خوبی برای تعیین رطوبت خاک باشد. زیرا مقدار زیادی از بارش در سطح زمین جاری شده و یا تبخیر می گردد. اندازه گیری تبخیر همراه با مقدار کل بارش در ایستگاههای هواشناسی، آمار مورد نیاز تحقیقات دراین زمینه را فراهم می‌سازد. علاوه برنکات فوق مقدار بارش به وضعیت زمین و موقعیت آن در دامنه کوه بستگی دارد. مسلما بارش درسمت رویه باد کوه همیشه بیشتر از قسمت پشت به باد کوه می‌باشد. در طرف رویه باد کوه هوای مرطوب با برخورد به شیب کوه به بالا صعود کرده متراکم شده و به صورت ابر در می‌آید درحالیکه سمت پشت به باد کوه هوا حالت نزولی داشته و با نشست هوا ابرها از بین می‌روند و هوای صاف و خشک به وجود می‌آید.

* جلوگیری از خسارات جوی در کشاورزی

بسیاری از کشاورزان کشور ما با خسارات ناگهانی سیل، طوفان، تگرگ، سرمای زودرس و غیره مواجه هستند و اکثرا خسارات وارده را بعنوان خواست طبیعت می‌پذیرند. گرم شدن غیر عادی چند روز بهاری و یا سرد شدن بی موقع در فصل گرم خسا. ات فراوانی به محصو لات کشاورزی و دامها وارد آورده و حمل و نقل محصولات و نگهداری آن وجود داشته و خسارات زیادی وارد می کنند.

درکشور ما مقدار قابل توجهی از گندم، جو و تولیدات اساسی به علت امراض و آفات گیاهی چه در مرحله تولید و چه در مرحله نگهداری از بین می‌رود. برنج - چای - انگور - سیب زمینی و بسیاری دیگر از تولیدات اساسی نیز در برابر آفات و امراض تاثیرپذیر بوده و درکاهش محصول نقش دارند. سم پاشی مزارع نیز همیشه تنها راه چاره نیست زیرا مشاهده شده که با از بین رفتن یک نوع آفت درسم پاشی آفت مقاوم دیگری جایگزین شده است.

اکولوژیست‌ها، اقلیم شناسان، مهندسین کشاورزی و بیولوژیست‌ها متفق القولند که تولید مثل، ازدیاد و جابجا شدن

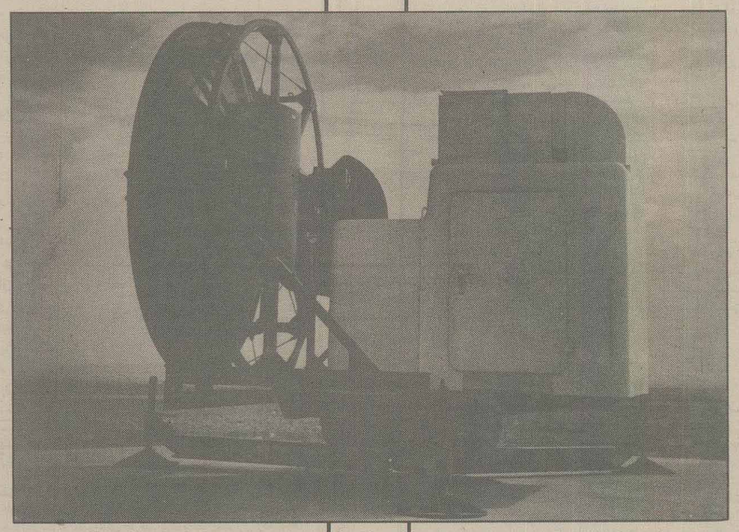

* هواشناس می‌تواند با گردآوری حقایق علمی در مورد محیط و آب و هوا برنامه ریزان کشاورزی را یاری نموده و با منظور نمودن شرایط متوسط اقلیم و در نظر گرفتن حداکثرها و حداقل‌ها در مورد شرایط جوی، امر تحقیقات را تسهیل کند.

* هر نوع مطالعه برای ازدیاد تولیدات اساسی کشاورزی و دامی بدون داشتن اطلاعات جوی و آمار و ارقام دراز مدت هواشناسی بی حاصل است. لذا یکی از اولین اقدامات در فعال نمودن بخش کشاورزی، تأسیس ایستگاههای هواشناسی می‌باشد.

* بررسی خشکسالی و برنامه تحقیقاتی جلوگیری از پیشروی کویر بدون اطلاعات جوی دراز مدت میسر نیست.

* امروزه نقشه‌های ویژه هواشناسی که بر اساس توزیع درجه حرارت، توزیع بارندگی و توزیع باد رسم می‌شوند، حرکت دسته جمعی ملخ‌های مهاجم را در صحراها پیش بینی می کند و به این وسیله قبل از وقوع حادثه از خسارت جلوگیری می‌شود.

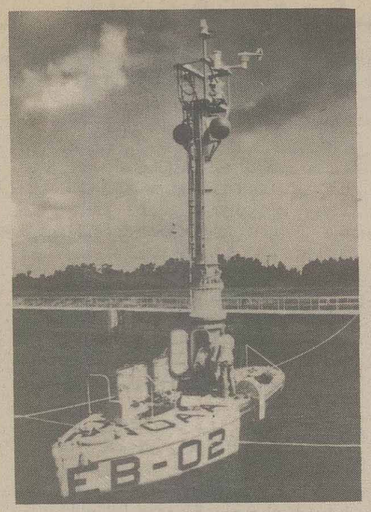

بی نظمی‌های جوی موجب نگرانی کشاورزان می‌باشد. با داشتن اطلاعات و آمار درازمدت هواشناسی و استفاده از تکنیک و ادوات پیشرفته در پیش بینی هوا تا حدودی می‌توان از خسارات مربوطه کاست و از کاهش تولید جلوگیری نمود.

پیش بینی محصول که با کمک اطلاعات هواشناسی کشاورزی به دست می‌آید نیازهای واقعی کشور را برای خرید به موقع دام، یونجه و محصولات کشاورزی از خارج کشور تعیین نموده و میلیون‌ها تومان از هزینه‌های واردات خواهد کاست. بررسی خشکسالی و برنامه تحقیقاتی جلوگیری از پیشروی کویر خود بدون اطلاعات جوی درازمدت میسر نیست. یک خشکسالی موقت در منطقه‌ای از کشور می‌تواند تولیدات کشاورزی و تعداد دام را به نصف و یا حتی یک چهارم کاهش دهد. پیش بینی چنین ضایعه‌ای با داشتن آمارهای طولانی عناصر جوی و شبکه گسترده هواشناسی درآینده دور امکان پذیر خواهد بود. خسارت پذیری بیشتر محصولات در برابر تگرگ یا پیش بینی بموقع رگبارهای بهاری کاهش می‌یابد و از کاهش تولید جلوگیری می کند.

* مبارزه با آفات و امراض گیاهی و دامی

همه ساله بیش از یک پنجم محصولات کشاورزی و همچنین دامها و تولیدات لبنی بخاطر وجود آفات و امراض گیاهی و دامی تلف می‌گردد. این آفات در تمام مراحل کاشت - داشت - برداشت - حشرات و آفات اساساً تحت تاثیر عناصر و عوامل جوی است و ارتباط نزدیکی بین نوع حشره با شرایط محیط وجود دارد. بیماریهای زیادی در مورد دامها از طریق مشاهده و ارتباط آن با اطلاعات هواشناسی مورد بررسی قرار گرفته و امروزه در ایستگاههای مجهز هواشناسی کشاورزی رابطه آب و هوا و آفات و انتشار امراض گیاهی مورد مطالعه و بررسی می‌باشد.

هوا در ارگانیزم بیماری موثر بوده و می تواند اشتهای حشرات را در ایجاد خسارت افزایش یا کاهش دهد. هوای مرطوب موجب تسریع در سرایت بیماری و هوای خشک نیز موجب از بین رفتن نمونه‌ها می گردد. حشرات در شرایط تخم، لارو و بلوغ می‌توانند دامنه ویژه‌ای از تغییرات رطوبت و دما را تحمل کنند و آمار دقیق این تغییرات راهنمای موثری در تعیین نوع آفت، نوع سم و زمان سم پاشی می‌باشد. نقشه های هواشناسی با استفاده از خطوط (هم دما) و مسیر بادها بهترین کمک را به مهندسین کشاورزی در آشنایی با نحوه توزیع، تراکم و جهت حرکت حشرات می نمایند.

آفت چغندر قند (beetroot Worm) در آمریکای ۸۶ نوع گیاه را تحت تاثیر قرار داده است ولی نحوه تکثیر این آفت در مزارع به دمای خاصی که لارو می تواند از تخم خارج شود بستگی دارد. آفت ساقه برنج (Rig - Stem borer) در کشور ژاپن با عبور از خط همدمای ۶ درجه سانتی گراد از بین می رود. با تغییر خطوط همدما در یک ناحیه وسیع و سرد و گرم شدن هوا آفت های خاصی به وجود آمده و آفات ویژه‌ای از بین می روند. امروزه نقشه های ویژه هواشناسی که براساس توزیع درجه حرارت، توزیع بارندگی و توزیع بادرسم می شوند، حرکت دسته جمعی ملخ های مهاجم را در صحراها پیش بینی می کنند و به این وسیله قبل از وقوع حادثه از خسارات جلوگیری می‌شود. هم اکنون ویژه نامه خاصی در مورد پیش بینی مسیر تهاجم ملخ های صحرایی همه ماهه از طرف سازمان هواشناسی جهانی (W.M.O.) و سازمان خواروبار جهانی (F.A.O.) منتشر می‌شود و مناطق تاثیر پذیر را مشخص می‌سازد.

بطور خلاصه هر نوع مطالعه برای ازدیاد تولیدات اساسی کشاورزی و دامی بدون داشتن اطلاعات جوی و آمار و ارقام دراز مدت هواشناسی بی حاصل بوده و چون پیش بینی های جوی درازمدت و نیازهای مطالعاتی بخش کشاورزی تنها با داشتن آمارهای طویل المدت در یک شبکه گسترده ایستگاههای هواشناسی امکان پذیر است یکی از اولین اقدامات در فعال نمودن بخش کشاورزی تاسیس ایستگاههای هواشناسی است.

آمار و ارقام هواشناسی که طی سالیان دراز دیده بانی حاصل می شود همراه با تربیت کارشناسان و رزیده هواشناسی کشاورزی (Agrometeorologist) و پیش بینی بموقع عناصر و عوامل جوی موثر در مراحل رشد، برداشت محصول، حمل و نقل و ذخیره سازی می تواند یکی از اقداماتی باشد که ما را از وابستگی برهاند. داشتن یک شبکه گسترده ایستگاههای هواشناسی در کنار ایستگاههای تحقیقاتی کشاورزی موجب بهبود نسبی در عملیات و برنامه ریزیهای مربوط به کشت و آبیاری، تهیه و اصلاح بذر، معرفی و کشت گونه های جدید متناسب با اقلیم محل، حمل و نقل تولیدات کشاورزی و مواد غذایی، نگهداری و ذخیره مواد غذایی، دامداری و پرورش طیور، افزایش تولیدات لبنی کشور و اصلاح نژاد دامها شده و هزینه عملیات را به حداقل کاهش می دهد.

رقابت فشرده کشورهای اروپائی برای جلب سرمایه گذاری خارجی

زمانی که شرکت «کی ترانیک» سازنده قطعات کامپیوتر که مقر آن در «اسپوکان» واقع در ایالت واشنگتن آمریکاست تصمیم خود را دایر بر احداث یک کارخانه بالنسبه کوچک در اروپا اعلام داشت با استقبال شدید ملی گرایانه اروپائیان روبرو شد. اطریشیها زمین ارزان و بنای ارزانتری را برای این کارخانه پیشنهاد کردند و فرانسویان آمادگی خود را به سرمایه گذاری هنگفت در آن اعلام داشتند. ایرلندیها نیز وعده دادند که در صورت احداث این کارخانه در سرزمین خود معافیتهای مالیاتی چشمگیری را در مورد آن به کار بندند. فی الواقع هریک از کشورهای اروپای غربی آماده است تسهیلاتی را در زمینه یک چنین سرمایه گذاری از سوی خارجیان پیشکش کند. شرکت «کی ترانیک» پس ازدوسال این دست و آن دست کردن سرانجام در ایرلند مستقر شد.

پرلارسن، نایب رئیس بخش عملیات بین المللی این شرکت گفت هرکدام از کشورهای اروپای غربی در صدد بودند با دادن امتیازهای بیشتری سایرین را از میدان بدر کنند و این موجب شگفتی من شده است. این روزها کشورهای اروپایی که با بیکاری فزاینده، افول صنایع داخلی و موج ناخوشایند واردات روبرو هستند با شرکتهای امریکایی وژاپنی و دیگر شرکتهای خارجی با علاقه شدید به تماس و مذاکره پرداخته اند. هریک از این کشورها از موقعیت جغرافیایی خود و نیروی ماهر و کارآمد کار و کیفیت عالی زندگی اش دم می زند و تمام آنها حاضر به پیشکش کردن پول به عناوین مختلف: اعطای سرمایه، معافیت مالیاتی، تحقیقات جنبی، آموزش بلاعوض و اعتبارات کم بهره (یا حتی بدون بهره) هستند. در این میان دولتهای این کشورها تنها نیستند بلکه شهرها، ایالتها و مناطق مختلف نیز کم و بیش سازمانهایی خاص خود به منظور گسترش تسهیلات برای سرمایه گذاری خارجی دارند. بر روی هم بیش از ۳۰۰ موسسه گسترش صنایع در اروپا وجود دارد، «جنگ پیشنهادها» به گفته «مارسل دومرلیر» بنیان گذار و رئیس شرکت خصوصی ایجاد کارخانه های بین المللی که مقر آن در بروکسل است به طور قاطع در جریان است.

حمایت از شرکتهای خارجی بلاتردید موجب افزایش اشتغال و ورود تکنولوژی خارجی به اروپا خواهد شد. لکن می تواند موجی از رقابت را در داخل برانگیزد و ذخایر ذیقیمتی را در صندوق دولتها تحلیل برد، ذخایری که قبلا نیزرو به تحلیل گذارده است. در هیچ جای دنیا بحث و مذاکره پیرامون کمکهای دولت به شرکتهای خارجی شدیدتر و داغتر از ایرلند نبوده است. ایرلند بالغ بر ۸۸۰ شرکت خارجی (که بیشتر آنها آمریکایی هستند) ا از جمله نامهای معتبری چون ونگ، جنرال الکتریک و اسکویب در زمینه لوازم خانگی جلب کرده است. موفقیت ایرلند در این زمینه به طور گسترده ای مدیون تلاشهای خستگی ناپذیر قدیمی ترین مرجع توسعه اقتصادی ایرلند است. آژانس یا موسسه توسعه صنعتی ایرلند بودجه‌ای سالانه بالغ بر ۲۴۰ میلیون دلار دارد و شما کارکنان آن که در ۲۲ دفتر این موسسه در اکناف جهان مستقر هستند به ۷۰۰ تن می رسد. دومرلر می گوید: بهترین فروشندگان از موسسه مزبور هستند. زیرا فی الواقع به آنچه می کنند ایمان دارند.

این تعصب به سال ۱۹۴۹ باز می گردد، در آن زمان کشاورزان فقیر که اکثریت جمعیت کشور را تشکیل می دادند نیاز مبرمی به مدرن ساختن اقتصاد کشور احساس کردند این نیاز ایرلند را به صورت باز و یا شاخه‌ای از رقابت برای جلب موج فزاینده سرمایه گذاری ژاپن در اروپا درآورده است.

هفته گذشته مقامهای «یامانوچی» (شرکت عظیم تولید داروی ژاپن) برای تهیه طرحهایی به منظور احداث اولین کارخانه ژاپنی تولید دارو در اروپا وارد «دوبلین» شدند.

موسسه توسعه اقتصادی ایرلند توانسته است این سرزمین را به عنوان دومین پایگاه جلب سرمایه گذاری ژاپن در اروپا (پس از انگلیس) درآورد.

برای مثال شهر کوچک «بالیور» در ایرلند دویست سکنه، چندصد گاو و یک کارخانه تورب و بزرگترین کارخانه مونتاژ مبدلهای زیر (میکروپروسسور) در اروپا را دارا است.

بدون وجود یک چنین کارخانه‌ای که متعلق به شرکت «ان - ای - سی» ایرلند است بیشتر کارگران کارخانه مزبور بلاتردید وقت خود را به بطالت می گذرانیدند.

ناتسوکی توکانی مدیر عامل این کارخانه در ایرلند می گوید از آن جهت «ان. ای. سی» ایرلند را انتخاب کرده است که مردم آن انگلیسی زبان هستند و نیروی کار ماهر و غیر ماهر به سهولت در دسترس قرار دارد لکن دلیل عمده آن پائین بودن سخاوتمندانه نرخ مالیات بر تولید (حداکثر ۱۰ درصد) است.

> * کشورهای اروپایی که با بیکاری فزاینده، افول صنایع داخلی و موج ناخوشایند واردات روبرو هستند، برای جلب سرمایه گذاری به آمریکائیها و ژاپنیها روی آورده اند.
> * حمایت از سرمایه گذاری خارجی در اروپا موجب افزایش اشتغال و ورود تکنولوژی خارجی می شود.
> * مزایای سرمایه گذاری خارجی بر هزینه های آن می چربد ولی بسیاری از شرکتهای خارجی به اقتصاد محلی کمکی نمی کنند.

قیمت گزاف:

اتخاذ چنین سیاستهایی به قیمت گزاف تمام می شود و بسیاری از منتقدان ایرلندی عقیده دارند بهای آن بسیار سنگین است. چه، مالیات بردرآمد در ایرلند در مقابل بسیار سنگین است یک شهروند که برای مثال ده هزار دلار در سال درآمد دارد، در زیر تقسیم بندی ۶۰ درصد مالیات بر درآمد قرار می گیرد. «آدریان کیلبال» مدیر فنی «اسکویب لینسون» نخستین شرکت آمریکایی در ایرلند می گوید: شرکتها مالیات نمی پردازند، پس بالاخره کسی در این میان باید مالیات بپردازد و آن کارگران هستند.

در همین حال مسلم شده است که حضور شرکتهای خارجی نتوانسته است مسائل اقتصادی ایرلند را حل کند. نرخ ۱۷ درصد بیکاری در ایرلند بالاترین نرخ در جامعه اقتصادی اروپاست و بر این شکل می بایست مسئله دیون هنگفت و رو به افزایش ایرلند را نیز اضافه کرد. «سین بارت» استاد اقتصاد کالج «ترینیتی» در دوبلین می گوید ما وجوه هنگفتی در چهار چوب این سیاست وام گرفته‌ایم و این وام گیریها به افزایش اشتغال در ایرلند کمکی نکرده است. وی می افزاید ما موازین ژاپنی سرمایه گذاری را داریم لکن به رشد در سطوح انگلیس دست یافته ایم.»

مؤسسه توسعه صنعتی ایرلند می گوید مزایای سرمایه گذاری خارجی بر هزینه‌های آن می چربد لکن اعتراف می کند که بسیاری از شرکتهای خارجی به اقتصاد محلی کمکی نمی کنند. برای مثال «ان.ای.سی» ایرلند کلیه قطعات ریز و تقریبا همه مایحتاج خود را از ژاپن وارد می کند. یک کارشناس آمریکایی در زمینه کامپیوتر سازی که در یک کارخانه در شمال دوبلین کار می کند می گوید: سیستم‌های شناوری ارز موجب می شود که شمار فروشندگان ایرلندی به این کارخانه بسیار اندک باشد و «روی هوستون» مدیر عامل این شرکت عقیده دارد که به علت تغییر سریع نیازهای ما در این رشته، کارکردن با فروشندگان خرده پای محلی بسیار دشوار است. دولت ایرلند بتدریج نگرش شدیدتری نسبت به طرحهای سرمایه گذاری خارجی اتخاذ می کند.

در بهار گذشته «گارت فیتزجرالد» نخست وزیر ایرلند و کابینه وی با وتوی طرحهای مربوط به یک پروژه مورد تأیید آژانس توسعه صنعتی ایرلند به اقدامی تا آن روز بیسابقه دست زدند.

مؤسسه توسعه اقتصادی ایرلند موافقت کرده بود برای احداث کارخانه قطعات یدکی در «سیمریک» مبلغ چهارده میلیون و دویست هزار دلار به یک شرکت تراکتورسازی آمریکایی به نام «هیستر» بپردازد. شرکت هیستر قرار بود براساس توافق مزبور تنها یک میلیون دلار از سرمایه خود را برای احداث این کارخانه که ۸۰۰ شغل تازه ایجاد می کرد سرمایه گذاری کند لکن چون دولت فیتز جرالد از شرکت مزبور خواست یک میلیون دلار دیگر بر این رقم بیفزاید. شرکت به آرامی پروژه خود را پس گرفت و راهی هلند که به گفته یک سخنگوی این شرکت جو سرمایه گذاری بهتری بر آن حکمفرماست شد. به عبارت دیگر دولت هلند با دادن امتیازات بیشتر توانست ایرلند را کنار زند.

این رقابت دولتها پدیده ای رو به گسترش در اروپاست. برای مثال انگلیس با وعده اعطای یک کمک هفت میلیون و چهارصد هزار دلاری به کارخانجات ماشین سازی «یامازاکی» یکی از تولید کنندگان پیشرو در زمینه ابزار ماشین، شرکت مزبور را متقاعد می سازدکه کارخانه‌فوق مدرن وخودکارخودرادر «ورسستر» احداث کند و بدین ترتیب چهار دولت رقیب را از میدان خارج می سازد انگلیس نیز به نوبه خود در یک قرارداد قبلی در زمینه کمک در راه جلب سرمایه گذاری خارجی بازنده می شود.

جان دولورن در جستجوی محلی برای احداث کارخانه، جمهوری ایرلند را در برابر ایرلند شمالی به بازی گرفت، و دوبلین سرانجام به بهانه این که قیمتهایش بسیار بالاست کنار رفت. این یک تصمیم عاقلانه بودزیراشرکت اتومبیل سازی «دولورین موتور» در سال ۱۹۸۲ پس از بلعیدن حداقل ۸۰ میلیون دلار کمک دولت انگلیس ورشکسته شده است.

هم زبانی:

انگلیس از نقطه نظر حجم سرمایه گذاری موفق ترین کشور در اروپا است. انگلیسیها صرفا به دلیل آن که به انگلیسی یعنی به زبانی تکلم می کنند که آمریکائیان یا بزرگترین سرمایه گذاران در اروپا بدان تکلم می کنند امتیاز بسیاری بر رقبای خود دارند. آلمان غربی که در گذشته چندان توفیقی در جلب سرمایه گذاری خارجی نداشت اکنون با تمام قوا در زمینه بالا بردن این سرمایه گذاری می کوشد. اسپانیا کشور تازه وارد به جامعه اقتصادی اروپا به طور فعال در جهت جلب سرمایه گذاری آمریکائیان می کوشد. حتی فرانسه که بر حسب معمول چندان شهرتی برای پذیرا شدن خارجیان ندارد، تشکیلات مربوط به جلب سرمایه گذاری خارجی را که زمانی درگیر مسائل دیوانسالاری بود تسهیل کرده است.

با این حال مؤسسه گسترش صنایع ایرلند در این زمینه قهرمانی بی چون و چراست. چه از نقطه نظر شرکت نرم افزار «کین» که مقر آن در بوستون واقع در ماساچوست است، مؤسسه توسعه صنعتی ایرلند چنان در این زمینه تبحر دارد که هنوز سایر کشورها وارد میدان نشده «کین» را بر آن می دارد تا شعبه اروپایی خود را در ایرلند برپا سازد.

مؤسسه مزبور حتی قول می دهد مهندسان ایرلندی را برای گذراندن دوره‌های آموزشی «کین» به بوستون اعزام دارد. جان کین بنیان گذار این شرکت می گوید: «احساسات گرم و دوستانه‌ای برای مؤسسه گسترش صنایع ایرلند» دارد. آنان بسیار مهربان ثابت قدم و آماده برای انجام معامله هستند و همچنین در این راه مبالغ هنگفتی نیز می پردازند.

مسئله این جاست که آیا ایرلندیها یا رقبای آنها هنوز هم می توانند تا بدین پایه مایه گذاری خارجی را پذیرا شوند.

مکانیزم تولید در نظام اقتصادی اسلام

بقیه از صفحه ۲

۱۰- تولید حقیقی باشد نه کاذب - یکی از حربه های سیاستهای اقتصاد سرمایه داری ایجاد نیازهای کاذب و فروش انواع کالاهای غیر ضروری میباشد مانند اقسام اسباب بازیهای غیر لازم، لوازم تجملی و غیره. البته وسایل لازم به اندازه مفید برای رشد استعدادهای کودکان و زینتهای زندگی درحد مشروع ممنوع نشده است اما تولیدات باید با توجه به وضعیت اقتصادی و نیازهای حقیقی صورت گیرد که دراین رابطه دربند ۵ توضیح داده شد.

اما نکته مهمتر دراین رابطه اینست که تولید باید حقیقی باشد یعنی مونتاژ و دروغین نباشد. تولید مونتاژ که عبارتست از اتصال قطعات ساخته شده درخارج کاری حقیقی نیست بلکه تولید حقیقی آنست که با استفاده از امکانات تولیدی و نیروی کارو سرمایه و مواد اولیه همه مراحل تولید درداخل کشور صورت گیرد. بنابراین تولید حقیقی تولیدی است که همه کارهای آن یا قسمت مهم آن در داخل کشور صورت گیرد. واقتصاد کشور را چنان وابسته به خارج ننماید که برای گردش صنایع ورفع احتیاجات خود نیازمند به کشورهای خارجی بوده باشد (بصورتی که عملا مجبور به حمایت و اطاعت از سیاستهای آنان نیز باشد.

چه کالا هایی باید تولید شود؟

درنظام اسلامی تولید درخدمت انسان است نه انسان درخدمت تولید و لذا تولید فقط براساس عرضه وتقاضا نیست بلکه اولا تقاضاباید مشروع واسلامی باشد و ثانیا آنچه هم که به صلاح جامعه و فرد است پیش بینی شود و برای آن تقاضا ایجاد گردد. لذا موارد زیر درنوع تولیدات باید درنظر گرفته شود:

۱- تامین وتولید لوازم مورد نیاز - که گفته شد تولید باید برمبنای نیازهای واقعی صورت گیرد.

۲- عدم تولید کالاهای غیر ضروری و انحرافی و مضر - در شرایط خاص اقتصادی واجتماعی باید ازاتلاف نیروهای مادی ومعنوی درجهت تولید کالاهای غیر ضروری جلوگیری گردد وهمچنین از تولید کالاهایی که

بقیه درصفحه ۸

بقیه از صفحه ۳

بطوریکه اخیرا برزیل توانسته است ضمن تکافوی مصرف داخلی، مقادیری نیز از این فلز به خارج صادر کند. فولاد نیز از دیگر کالاهایی است که بخش عمده‌ای از صادرات برزیل را بخود اختصاص داده است. گسترش فرآورده‌های صنایع فولاد در برزیل سبب شده است که این کشور حتی به بازارهای شوروی نیز دست یابد. تاچند سال پیش آمریکا نیز از عمده‌ترین خریداران فولاد این کشور به شمار می‌آمد. باتوجه به برنامه‌های عظیم سرمایه گذاری دراین صنعت که در سالهای میانی دهۀ ۱۹۷۰ آغاز گردید، ظرفیت این بخش از صنعت به بیست میلیون تن افزایش یافت و گسترۀ فرآورده‌های آن شامل همه گونه فولاد معمولی و بسیاری از فولادهای ویژه و دیگر محصولات اختصاصی فولاد را در برگرفت. در سالهای اخیر برزیل به عنوان یکی از صادرکنندگان فولاد در جهان به حساب می‌آید و از نظر قیمت و کیفیت نیز در بازارهای جهانی در سطح متعادلی قرار دارد. یکی از هدفهای عمدۀ برزیل، بازار پرجاذبه‌ای است که به سبب برنامه‌های چین برای توسعه صنعتی پدید آمده است و این کشور خواهان فروش مقادیر زیادی فولاد به چین است. از دیگر بازارهای عمدۀ مورد توجه برزیل، خاورمیانه را می‌توان نام برد. کارخانه فولادسازی دولتی ترکیه به نام «ازومیر» قراردادی را با برزیل امضاء کرده است تا ۱۲۰ هزارتن فولاد ورق از آن کشور خریداری نماید. پاکستان و ایران نیز از خریداران فولاد برزیل بوده‌اند. یکی دیگر از بازارهای موردعلاقه برزیل برای صادرات فولاد، کشورهای آمریکای لاتین هستند، بطوریکه شرکت دولتی صنایع فولاد برزیل ـ سیدربراس ـ قراراست یک کارخانه تولید فولاد به ارزش ۷۰ میلیون دلار برای بولیوی بسازد. افزون براین، با کشورهای آرژانتین، مکزیک و ونزوئلا نیز قراردادهایی برای همکاری فنی در زمینه فولادسازی منعقد شده است.

صنعت در برزیل:

بعد از جنگ جهانی دوم صنایع مهمترین و فعالترین بخش اقتصادی برزیل بوده‌اند. همانطوریکه گفته شد. دولت برزیل یکی از مشوقین سرمایه گذاری به ویژه سرمایه گذاری خارجیها در زمینه صنعت برزیل است و از این جهت صنعت نسبت به سایر بخشهای اقتصادی دراین کشور توسعه بیشتری یافته است و امروزه یکی از اقلام مهم صادراتی این کشور را فروش مصنوعات صنعتی تشکیل می‌دهد هم اکنون در برزیل صنایع فولاد و آهن، اتوموبیل سازی، کشتی سازی، پتروشیمی، نساجی و صنایع غذایی در سطح وسیعی وجود دارد. از تولیدات عمده صنعتی این کشور می‌توان شمش‌های فولادی، تولیدات لوله و چدن، نفت خام و وسائط نقلیه موتوری را نام برد.

روند صنعتی شدن برزیل، نمونه‌ای واقعی از ایجاد صنایع در بسیاری از کشورهای تحت سلطۀ غرب است. زیرا هرچند که برزیل بعد از سال ۱۹۶۴ گامهای بسیار بلندی درزمینه صنعت برداشته است و برخی از اقتصاددانان آنرا معجزه اقتصادی می‌نامند. ولی عمدتا این رشد به دلیل سرمایه گذاریهای خارجی و استفاده از منابع طبیعی و نیروی کار ارزان برزیل به ثمر رسیده است. بنابه گفته رئیس شرکت فولاد برزیل، دراین کشور از هر ۱۸ نفر یک نفر کشور اتوموبیل است و این درحالی است که نیمی از جمعیت این کشور زیر ۱۸ سال است. سهامداران خارجی امروزه از سرمایه

اقتصاد برزیل؛ نابرابری وعدم توازن در همه چیز

* حکومت برزیل تصور می‌کند استراتژی دیگری جز ایجاد تمرکز در توزیع درآمد برای شکستن دور معیوب جایگزینی واردات ندارد.
* برزیل از سال ۱۹۵۶ با تصویب یک قانون دروازه‌های خود را به روی سرمایه‌های خارجی باز کرد.
* ۸۰۰۰ کمپانی خارجی در برزیل فعالیت می‌کنند.

گذاری در برزیل سودهای کلان به دست می‌آورند و برزیل به عنوان یکی از مهمترین منابع تولیدی آنها محسوب می‌شود. امروزه برزیل هرچند در صنعت بسیار پیشرفته است ولی با مشکلات رو به تزاید مالی، کشاورزی و محیط زیستی روبروست. تمرکز واحدهای صنعتی و تاراج منابع طبیعی این کشور درآینده‌ای نه چندان دور می‌تواند صدمات جبران ناپذیری را بر پیکر اقتصاد این کشور وارد آورد.

رشد اقتصادی به شیوه برزیلی این کشور را دچار مشکل سرسام‌اور تورم نموده است. به طوریکه نرخ تورم در سه سال ۸۲ـ۱۹۸۰ حدود ۱۰۰ درصد و در سال ۱۹۸۳ به ۱۵۰ درصد رسیده است. کسری بودجه این کشور نیز سال به سال افزایش می‌یابد. افزایش سریع واردات ماشین آلات و خدمات روز بروز سیر صعودی دارد و بالاخره همانطوری که قبلا گفته شد این کشور در حال حاضر به عنوان بزرگترین کشور بدهکار در جهان شناخته میشود.

ایجاد صنایع بی‌رویه بدون درنظر گرفتن شرایط محیط زیستی و بهداشتی هزاران کودک بیگناه و فقیر را در خطر مرگ و انواع بیماریها قرار داده است. دود ناشی از تولید کارخانجات، صدمات جبران ناپذیری در تهویه هوای اطراف شهرکهای صنعتی بوجود آورده است. برطبق گزارشی که در یکی از شماره‌های مجله «تایم» منتشر شد، امروزه از شهرک صنعتی «کوباتو» به عنوان «دره مرگ» یاد میشود. کارخانجات هرروز هزاران تن مواد آلوده به خارج می‌فرستند، بگونه‌ای که ۳۸ درصد کودکان نواحی این شهرک به بیماری آسم دچار شده اند، با این وجود برزیل درپی کسب بازارهای صادراتی هرچه بیشتر برای فروش مصنوعات صنعتی و قهوه و کاکائوی خود است ولی این تولید به قیمت بسیار هنگفتی آنهم به بهای وابستگی و اجرای سیاستهای استعماری بدست می‌آید.

این سئوال برای هزاران انسان برزیلی بدون جواب مانده است که برزیل تا کی می‌خواهد در بند و قید کمپانیها و شرکتهای چندملیتی باشد و با سرمایه و پول آنها تولید کند؟ چرا باید در رابطه با کشاورزی، تولید محصولات قلیلی مورد توجه قرار گیرد و اقتصاد کشاورزی این کشور برپایه صادرات تک محصولی بنا گذاشته شود؟ با آنهمه منابع طبیعی و زیستی آیا صلاح است که صنعت انرژی اتمی در این کشور رشد یابد ولی در کنار آن میلیونها انسان فقیر و مظلوم بدون داشتن کمترین بهداشت و درمان روزگار بگذرانند؟ تا کی می‌توان شاهد گسترش قطب‌های صنعتی و در جوار آنها حلبی آبادها بود؟ و که را جرأت پاسخگوئی این سئوالات است؟

برزیل از سال ۱۹۵۶ طبق قانونی که به تصویب رساند راه را برای سرمایه گذاریهای خارجی در این کشور باز کرد و این امر خود موجب هجوم شرکت‌های بزرگ خارجی و بخصوص آمریکائی به کشور و ایجاد صنایع گوناگون گردید، بگونه‌ای که برخی از آمارها حاکی از وجود بیش از هزار کمپانی خارجی در این کشور است. جدول ذیل ساختار صنعتی برزیل را در سال ۱۹۸۲ نشان می‌دهد.

ساختار صنعتی برزیل در سال ۱۹۸۲

صاحبان صنایع	فروش	درصداز G. D. P	درصدسود	شاغلین (هزارنفر)
دولت	۵۲	۱۷/۶	۷/۴	۹۵۵
بخش خصوصی	۱۱۳	۳۸/۲	۶/۹	۳۳/۶
بخش سرمایه گذاران	۴۶	۱۵/۵	۴/۹	۶۷۸
جمع	۲۱۱	۷۱/۳	۶/۶	۴۹۴۹

ماخذ: گزارش بررسی کشور برزیل ـ دفترامور بین الملل قراردادها ـ

منابع و مآخذ:

۱ـ گزیده مسائل اقتصادی و اجتماعی شماره ۲۶ و ۲۹ و ۳۰ وزارت برنامه وبودجه
۲ـ توسعۀ توسعه نیافتگی ـ نوشته اندره گوندر فرانک ـ ترجمه سهراب بهداد تهران ۱۳۵۹
۳ـ نظری اجمالی برشش کشور آمریکای لاتین، مؤسسه پژوهش‌ها ومطالعات بازرگانی اسفند ۶۱
۴ـ اطلاعاتی درباره اوضاع اقتصادی کشور برزیل، مرکز توسعه صادرات ایران ـ مهرماه ۱۳۵۷
۵ـ گزارش بررسی کشور برزیل، دفتر امور بین المللی و قراردادها، وزارت صنایع سنگین.
۶ـ روزنامه آیندگان ۶۱/۱۰/۱۵ و ۶۱/۵/۱۷
۷ـ هفته نامه اتاق بازرگانی و صنایع و معادن ـ اردیبهشت ۶۳

احکام تعلق خمس بر «مال حلال مخلوط به حرام»

بقیه از صفحه ۱

پرهیز نمائید. (۴)

ذیل این روایت شبیه به ذیل روایت حسن بن‌زیاد است و این تشابه ممکن است قرینه باشد براینکه بگوئیم آن که در روایت حسن بن‌زیاد آمده (کلمه یعمل بجای کلمه یعلم) می‌باشد و بطور طبیعی در این صورت تامل و اشکال محقق همدانی جا می‌افتد و مال مخلوط به حرام دارای عنوان مستقل نبوده و اگر خمس هم دارد باعتبار این است که از مصادیق غنیمت است وبعنوان غنیمت خمس دارد و احکام خاص مال مخلوط به حرام را نخواهد داشت.

ولکن حق این است که از روایات باب بدست می‌آید که مال حلال مختلط به حرام بهمین عنوان متعلق خمس است و اگر عنوان غنیمت هم شاملش می‌شود منافات ندارد که عنوان مستقل باشد و در این نوع غنیمت به این عنوان موضوع خمس می‌باشد. استاد محقق مدظله این طور می‌فرماید:

مستفاد از اخبار ربا (۵) که مخلوط با مال دیگر می‌گردد و همین طور موثقه سماعه که در غیر باب ربا وارد شده است این است که وقتی که مال حلالی با حرامی مخلوط گردید و صاحب آن شناخته نشد و آن کسی که مال پیشش هست خواست از این گرفتاری نجات پیدا کند وتوبه نماید این مال در این شرائط به این شخص منتقل می‌شود قهرا و آن شخص مالک آن مال می‌شود و در حقیقت مال مختلط بحرام رنگ مال حلال را بخود می‌گیرد، درصورتی که طرف بخواهد توبه کند و از آن خلاص شود و راهی بصاحب آن نداشته باشد. این معنی را این جمله که در مرسله صدوق (ره) وارد نشده است

ودلالت دارد به اینکه اگر کسی توبه کند مالش هم با او توبه می‌کند، یعنی آثار توبه شخص مترتب آثار توبه آن شخص بر مال هم هست و در نتیجه مال، حلال خواهد بود و این نوعی غنیمت است منتهی نوع خاصی از غنیمت است وبا همین عنوان خاص موضوع خمس قرار گرفته است کانه مال مخلوط بحرام بعداز توبه شخصی برمی‌گردد و مانند غنیمت جدید بحساب می‌آید و خمس که از مقررات مالی اسلامی است بر آن تعلق می‌یابد. (۶) و از همین جا می‌توان استنتاج کرد که این خمس مانند خمسهای دیگر است و متعلق این خمس که مال مختلط بحرام است یکی از مصادیق غنیمت بوده و آیه خمس شاملش می‌شود و مصرف آن با مصرف خمسهای دیگر تفاوتی پیدا نمی‌کند. در رساله شیخ اعظم انصاری (ره) این نظریه به مشهود نسبت داده شده است.

ودر حدایق به جمهور اصحاب نسبت داده است. (۷)

و مصحح عمار نیز باین مطلب دلالت دارد و دران روایت امام صادق «ع» این طور می فرماید: دران چیزهائی که از معادن استخراج می گردد و از دریا بدست می آید و غنیمت و مال حلال مخلوط بحرام وقتی که صاحبش

* درموردی که مقدار و صاحب مال حلال مخلوط به حرام معلوم نباشد درآن خمس واجب است واگر صاحب آن مجهول باشد ومقدار حرام معلوم، بازخمس واجب است واما اگر صاحب مال معلوم باشد ومقدار مجهول باصلح رضایت همدیگر را بدست می آورند.

شناخته نشده باشد و در گنج ها خمس واجب است (۸) اطلاق حدیث و ظهور آن که مجموعه موارد ومتعلقات خمس در آن ذکر شده و بعد از ذکر هم آنها کلمه (خمس) به آنها حمل گردیده است، نشان می دهد که نحوه تعلق خمس درتمام آن موارد یک جور است و نحوه مصرف هم یکی است و اینکه در

* از روایات باب خمس بدست می آید که مال حلال مختلط به حرام به همین عنوان متعلق خمس است واگرهم عنوان غنیمت شاملش شود منافات ندارد که عنوان مستقل باشد.

بعضی از روایات درباره خمس مال حلال مخلوط بحرام امر به تصدق شده است، بنظر می رسد شاید برای این جهت باشد که خمس در این مورد با خمس در موارد دیگر فرق دارد و طبعا ازجهت مصرف هم با هم تفاوت پیدا خواهند کرد.

ولذا این مساله مهم نبوده و مشکلی نیز درباره مطالب بالا ایجاد نمی کند، زیرا:

اولا: ظهور این حدیث با ظهور روایات دیگر و ازجمله صحیحه عماربن مروان برابر نبوده و آن روایات ظهورشان درباره مستقل بودن عنوان مال مخلوط بحرام و هماهنگ بودن خمس در آن با خمس موارد دیگر قوی‌تر از ظهور روایت امربه تصدق است و ثانیا درلسان روایات زیاد بچشم میخورد که عنوان صدقه برخمس اطلاق گردیده است و امر به تصدق به احتمال قوی به این لحاظ بوده است و ازهمین جا می توان با صراحت اظهار نظرکرد که اینکه بعضی از فقهای متاخرین گفته‌اند که مصرف این خمس (مال حلال مخلوط بحرام) برای فقراء می باشد، (۹) خالی از اشکال نمی باشد و درست نیست و مصرف این خمس بابقیه موارد هیچ فرقی ندارد. اطلاق روایت صحیحه عماربن مروان بسیار قوی و روشن است واز همین جا می توان نتیجه گیری کرد که در مال مخلوط به حرام که صاحب شناخته نمی شود فرقی بین آن موردی که مقدار مال کلا مجهول باشد و یا معلوم باشد نمی باشد.

بنابراین در موردی که مقدار و صاحب مال حلال مخلوط بحرام معلوم نباشد در آن خمس واجب است و اگر صاحب آن مجهول باشد و مقدار حرام معلوم ظاهر، اطلاق صحیحه عمار این است که بازخمس واجب است و اما اگر صاحب مال معلوم باشد و مقدار مجهول، سید در عروه می فرماید (تراضیا بالصلح ونحوه). باصلح و مانند آن رضایت همدیگر را بدست می آورند کما اینکه در جواهر اینطور دارد که جماعتی از فقهاء تصریح باین معنی کرده‌اند و ظاهرا در جواز صلح هیچ تردیدی وجود ندارد و دلیل خاصی هم وجود ندارد که دلالت کند بر اینکه تنها راه جلب رضایت همان صلح است نه غیر آن. بنابراین چون ظاهر ادله و صحیحه عمار این است که اگر مالک مجهول باشد قهرا موردی که مال مالکش معلوم است مشمول این ادله نمی باشد و اطلاقات ادله صلح هم اینجا را می گیرد و دراین فرض با صلح و یا مانند آن می شود رضایت هردوجلب گردد و نیازی به اخراج و کنار گذاشتن مقدار خمس نمی باشد.

پاورقی

۲،۱ـ وسایل الشیعه ـ جلد ـ ۶ـ باب ـ ۱۰ـ ازابواب مایجب فیه الخمس ـ حدیث ۳ ، ۲
۳ـ کتاب الخمس ـ صفحه ۱۱۰
۴ ،۵ـ وسایل الشیعه ـ جلد ۱۲ـ باب ـ ۵ـ ازابواب ربا ـ حدیث ۱۳
۶ـ کتاب الخمس ـ صفحه ۱۱۲
۹،۷ـ مستمسک ـ جلد ۹ـ صفحه ۴۹۱، ۴۹۰
۸ـ وسایل الشیعه ـ جلد ـ ۶ـ باب ـ ۳ـ ازابواب مایجب فیه الخمس حدیث ـ ۶ـ

اقتصاد متکی برصادرات کره جنوبی و محدودیتهای روبه رشد واردات در اروپا و امریکا

کره جنوبی از عدم تحقق هدفهای جاه طلبانه خود بیش از صدمه های واقعی اقتصادی رنج می برد. رشد محصول ناخالص ملی این کشور در سال گذشته میلادی که در بررسیهای اولیه ۷٪ برآورد شده بود، انتظار می رود تنها به ۵٪ برسد. کسری حساب جاری تراز پرداختهای کشور نیز برخلاف انتظار اولیه دولت، به ۵۰۰ تا ۷۰۰ میلیون دلار کاهش نیافته و احتمالا به معادل کسری سال قبل (۱۹۸۴) یعنی ۱/۲ میلیارد دلار، خواهد رسید، اگر چه کسری مزبور به معنی استقراض بیشتر است، لکن درمقایسه با کسری ۵/۳ میلیارد دلاری سال ۱۹۸۰ به نظر می رسد مشکل زیادی فراهم آورد.

اقتصاد کشور کره جنوبی همراه با سه کشور دیگر آسیایی که از رشد سریعی برخوردارند (هنگ کنگ، سنگاپور، تایوان) به میزان قابل ملاحظه ای وابسته به آمریکاست، صادرات این کشور به ایالات متحده که درسال ۱۹۸۴ حدود ۳۵٪ کل صادرات را تشکیل می داد موجب افزایش کل صادرات به میزان ۲۲٪ و محصول ناخالص ملی واقعی به میزان ۷/۵٪ گردید. تغییر جهت رشد اقتصادی امریکا از حالت رونق به رکود درسال جاری، به کشورهای یاد شده صدمه خواهد زد. درهفت ماهه اول سال ۱۹۸۵ رشد کل صادرات کره متوقف شد و صادرات این کشور به امریکا ۲۶٪ کاهش یافت.

کشور امریکا را نمی توان تنها عامل تنزل فاحش اقتصاد کره جنوبی دانست، زیرا صادرات ژاپن به امریکا درحال افزایش است (البته با نرخ کمتری از گذشته) عامل دیگر بازدارنده رشد اقتصادی کره وابستگی صادرات و رشد اقتصادی این کشور به تعداد محدودی محصول است. تقریبا نیمی از صادرات این کشور مربوط به بخشهای کشتی سازی، نساجی و کفش می شود.

درنیمه اول سال جاری صادرات کشتی، محصولات نساجی و کفش کره به ترتیب ۲۴٪ ، ۵٪، ۶٪ نسبت به دوره مشابه سال قبل کاهش یافت. همچنین پروژه های ساختمانی کره درخاورمیانه و آسیا نیز که یکی از منابع عمده درآمد محسوب می شود، درحال اتمام است. دریافتهای صنایع ساختمانی از خارج درهفت ماهه اول سال ۱۹۸۵ حدود۴۰٪ نسبت به دوره مشابه سال قبل کاهش داشته است.

کره جنوبی سعی برتغییراولویت صنعتی خود از صنایع با تکنولوژی نسبتا در سطح پایین به صنایع تولید کالاهای پیچیده تر با سود دهی بیشتر مانند الکترونیک و اتومبیل سازی دارد درسال ۱۹۸۴ چهار شرکت از بزرگترین شرکتهای پیوسته کره جنوبی یعنی «هیوندای» ، «سامسونگ»، «لاکی»، و «دائه وو» به میزان قابل توجهی در کارخانه های تولید کننده نیمه هادیها سرمایه گذاری نمودند. درعین حال «هیوندای» و«دائه وو» درحال حاضر مشغول گسترش کارخانه های اتومبیل سازی خود هستند و تا سال ۱۹۸۷ شرکت دیگری به نام «کیا» نیز به آنها خواهد پیوست. اگر چه درنیمه اول سال ۱۹۸۵ صادرات اتومبیل و قطعات اتومبیل کره جنوبی ۱۷/۵٪ نسبت به سال قبل افزایش یافته، لکن هنوز کمتر از ۲/۵٪ کل صادرات این کشور را به خود اختصاص داده است.

همزمانی کاهش رشد اقتصادی امریکا و تغییر فوق دراولویتهای صنعتی، کره جنوبی رازیرفشار قرار داده است. درحال حاضر فشارهای موجود موقتی تلقی می شود. اتومبیل های ساخت هیوندای درکانادا موفقیت داشته است و به زودی وارد بازار ایالات متحده خواهد شد. سایر صنایع اتومبیل سازی کره نیز مانند «دائه وو» و «کیا» از طریق ایجاد پیوستگی به ترتیب با جنرال موتورز و فورد، صادرات خود را درآینده تضمین نموده اند. صنایع تولید کالاهای الکترونیک کره نیز درحال انعقاد قرار داد عرضه با شرکتهای خارجی هستند. با این حال، اعمال سیاستهای حمایتی وارداتی و همچنین احتمال تصویب تشدید این سیاست توسط کنگره آمریکا، صنایع کره جنوبی را به جای گسترش صنایع صادراتی درداخل به ایجاد صنایع درخارج از کشور ترغیب نموده است.

* تغییر جهت رشد اقتصادی امریکا از حالت رونق به رکود درسال گذشته، به اقتصاد کره که به میزان قابل توجهی به اقتصاد امریکا وابسته است صدمه زد.
* عامل بازدارنده رشد اقتصادی کره وابستگی صادرات آن به تعداد محدودی از انواع کالاهاست وتقریباً نیمی از صادرات کره مربوط به بخشهای کشتی سازی، نساجی وکفش است.
* اعمال سیاستهای حمایتی وارداتی توسط امریکا، اقتصاد کره را به ایجاد صنایع در خارج از کره وا داشته است.

به طور مثال «هیوندای» سالانه حدود ۱۰۰/۰۰۰ اتومبیل درکانادا تولید خواهد نمود و یا صنایع الکترونیک کره ای به تولید تلویزیون درآمریکا خواهند پرداخت.

بدهکار نمونه

بانکداران بین المللی مستقر درسئول به ارزش اعتباری کره جنوبی درآینده اعتقاد راسخ دارند. این اعتقاد برسه عامل استوار است: «کیفیت و آگاهی دیوان سالاران کره ای، همبستگی مردم کره جنوبی و راهی که دولت کره برای ایجاد یک نظام سیاسی مردمی (به اعتقاد آنها با ثبات بیشتر) درپیش گرفته است.

درسال ۱۹۸۰، کره سال وحشتناکی را پشت سرگذاشت. ناآرامیهای سیاسی، کشت نامناسب غلات، سرمایه گذاریهای جاه طلبانه وتورم پرشتاب، اقتصاد کشور را به سوی سقوط پیش برد. محصول ناخالص ملی ۵٪ کاهش یافت، نرخ تورم سالانه به ۳۵٪ رسید وکسری حساب جاری به ۹٪ محصول ناخالص ملی افزایش یافت. تاسال ۱۹۸۲، بدهیهای خارجی کره به ۳۷میلیارد ریال افزون شد که ۳۴٪ آن را وامهای کوتاه مدت تشکیل می داد.

بهبودهای ایجاد شده کافی نبود وبه همین جهت دیوانسالاران کره‌ای به رهبری نظامی این کشور تاکید نمودند که رقابتهای موجود در سطح بین المللی نرخهای تورم به مراتب پایین تری را طلب می نماید. وبه دنبال آن، براثر اقدامات انجام شده، رشد متوسط سالانه عرضه پول از ۲۶٪ در دوره ۸۰ـ ۱۹۸۲ به ۱۱٪ درسال ۱۹۸۴ کاهش یافت. با اعمال سیاستهایی نظیر افزایش مالیتهای غیرمستقیم، وضع ۵٪ تعرفه برنفت وارداتی وکاهش برخی از هزینه های دولتی، کسری بخش عمومی از ۴/۵٪ محصول ناخالص ملی در سال ۱۹۸۲، به ۱/۴٪ درسال ۱۹۸۳ کاهش داده شد. نرخ تورم با کاهش قابل ملاحظه ای رو به رو شد وبه ۲٪ درسال رسید. در نتیجه مقامات مسئول جهت تشویق صادرکنندگان درسال ۱۹۸۳ ارزش پول رایج کره (ون) را برمبنای وزن تجاری به طور واقعی ۷٪ کاهش دادند.

اقدامهای یاد شده برای سرمایه داران پرجوش وخروش وکارمندان تشنه کار کرده ای امکانات لازم رابرای بهره گیری از بهبود ایجاد شده در وضع اقتصادی امریکا درسالهای ۱۹۸۳ و۱۹۸۴ فراهم ساخت. از سال ۱۹۸۰ رشد سریع صادرات موجب کاهش کسری حساب جاری شد وباز پرداخت بدهیهای قابل توجه کره را میسر نمود. رشد بدهیهای خارجی از ۳۵٪ درسال در دوره ۷۹ـ۱۹۸۰ به ۱۶٪ در دوره ۸۱ـ۱۹۸۲ و ۸٪ در دوره ۸۳ـ۱۹۸۴ کاهش یافت. نسبت بدهیهای کوتاه مدت به کل بدهیها از ۳۴٪ در پایان سال ۱۹۸۲ به ۲۶٪ در پایان سال ۱۹۸۴ کاهش پیدا نمود. درحال حاضر سیاستگذاران کره جنوبی از کند شدن شد اقتصادی بیش از افزایش قیمتها نگران هستند. تورم هنوز در حداقل است. برای پاسخگویی به فشارهای داخلی وکمک به صنایع ساختمانی، دولت سیاستهایی، که حالت تورمی ملایمی دارند را اعلام نموده است. محدودیت استقراض خارجی به قوت خود بافی‌است واشکالی در زمینه پرداخت اقساط وتعهدات مربوط به بدهی ۴۵میلیارد دلاری (در پایان ماه ژوئیه) وجود ندارد.

کره جنوبی ضعفهای متعددی دارد که برخی از آنها ناشی از پویایی وتحرک این کشور است. کارگاههای بزرگ صنعتی این کشور تمایل دارند که به صورت همگانی به صنعت مشابه جدیدی که از وامهای ارزان دولتی بهره می گیرد هجوم برند. اگرچه زمانی که این صنایع بخش مناسب را انتخاب نمودند در واقع جزئی از قدرت کره جنوبی محسوب می شوند، لکن در عمل سایر صنایع را از بهره گیری از سرمایه محروم نموده که تاثیر کلی آن محدود ماندن دامنه صادرات کره خواهد بود. دولت کره با تغذیه‌ی بیشتر ودر اختیار قراردادن تسهیلات اعتباری عادلانه تر به کارگاههای کوچک تلاش در تغییر روند یاد شده دارد.

* ترجمه از «اکونومیست» ـ نقل از «گزیده مسایل اقتصادی اجتماعی» شماره ۴۵ـ ترجمه: محمدکردبچه

مکانیزم تولید در نظام اقتصادی اسلام

بقیه از صفحه ۶

برخلاف مصالح فردی و اجتماعی میباشد ومغایر باشئون اخلاق انسانی واسلامی است جلوگیری بعمل آورد مانند انواع واقسام آلات لهوولعب و سرگرمیهای غیر مشروع ومنحرف.

۳ـ تولید کالاهائی که به رشد و شکوفائی انسان کمک کند ـ علاوه برتولید کالاهای اولیه و ضروری نوعی ازتولیدات و کالاها میتوانند درجهت فوق العاده و رشد کمالات روحی ومعنوی انسانها بکار رود. ازقبیل انواع واقسام کتابهای ارزشمند، وسایل فکری وبازی برای کودکان ونوجوانان، فیلمها و سایر وسایلی که به امور رشد سرعت ببخشد.

۴ـ تولید مخرب نباشد ـ دراین رابطه منظور ازقدرت تخریبی تولیدات درفرد واجتماع است اولا تولید قدرت تخریبی درجسم وروح افراد نداشته باشد و ثانیا درجهت افزایش سلطه ازراه تخریب منابع انسانی و حیاتی بکار نرود. اگر این روش انسانی واسلامی رعایت شود این همه نیروهای بشری صرف تولید انواع واقسام کالاهای تسلیحاتی برای تهاجم وتجاوز و ساختن کلاهکهای اتمی وسلاحهای شیمیائی نمی شود.

نظرات ایت الله العظمی منتظری درباره تولید

و درپایان به نقطه نظرات آیت الله العظمی منتظری دررابطه باتولیدات اشاره میشود:

الف: نخست آن چیزهائی باید تولید شود که برای حفظ حیات و سلامت وفعالیتهای مادی ومعنوی انسان واجب وضروری است و سپس نیازهایی را بایدبرآورد که صالح و سالم بوده و موجب کمال وتعالی مادی ومعنوی انسان باشد. کالا و خدمات حلال و طیب ومفید باید تولید شود وازتولید کالا وخدمات حرام و مفسد ومضر ولهوولایعهوده باید جلوگیری نمود. کالا وخدماتی باید تولید نمود که همگان خصوصا مستضعفان بدان نیازمندند وازتولید کالا وخدماتی که تنها مخصوص طبقه مترفین است جلوگیری نمود.

ب ـ تولید باندازه کفاف عامه مردم باشد بطوریکه نه کمیابی واحتکار ایجاد گردد و نه پریابی و اسراف. هرچیز باید انقدر تولید گردد و عرضه شود که نیازهای راستین مردم را کاملا اشباع نماید. بطوریکه همه مردم بدون استثناء ازداشتن معیشت درحد کفاف برخوردار باشند و کسی دچار مضیقه وفقر نباشد وبدین منظور باید کالا وخدمات باقیمت عادله بدست همه برسد وهمه بتوانند باداشتن درآمد مشروع ومکفی نیازهای خویش را برآورند و باید ازوجوه توزیع ظالمانه جلوگیری شود.

(از پیام ایشان به سمینار بررسی مسایل اقتصادی ازنظر اسلام درمهرماه ۱۳۵۸)

پاورقی:

(۱) ـ که در این رابطه ایات و روایات فراوانی در اسلام وجود دارد.

(۲) ـ جهان صنعتی غرب چنان در این گرداب ماشین فرو رفته است که باید کتابها در مفاسد ایجاد شدهٔ آن نوشت. فیلم «عصر جدید» بیان خوبی از ماشینی شدن انسان است.

(۳) ـ که دراین رابطه قوانینی درمجلس شورای اسلامی دردست تدوین است که پاره‌ای از مشکلات مربوط به کار زنان را در ادارات و شیفتهای کاری نیمه شبها را حل خواهد کرد و محیط مناسبی را برای سرپرستی کودکان آنها بوجود خواهد آورد.

(۴) ـ امام صادق (ع) در مورد زمینهای عراق فرمودند: «هولجمیع المسلمین لمن هوالیوم و لمن دخل فی الاسلام بعد الیوم و لمن لم یخلق» (مکاسب ـ شیخ مرتضی انصاری (ره) ۱۶۲) «زمینها برای مسلمین است، مسلمانان امروز و انها که بعد داخل اسلام میشوند و انها که هنوز بدنیا نیامده اند».

متأسفانه شیوه تولید در بسیاری از نقاط جهان بویژه کشورهای زیر نفوذ و آثار بجا مانده از قبل در ایران بصورتیست که با آلودگی ـ آبهای رودخانه‌ها، منابع حیاتی، قطع بی‌رویه درختان، صید بی‌رویه ماهی و آستخراجهای نامتعادل ازمعادن بویژه نفت وغیره خسارات هنگفتی رابه اقتصاد جامعه وارد می‌سازد. باید برنامه ریزیهای اقتصادی انکونه باشد که علاوه برنحوه صحیح استخراج ازمعادن ومنابع طبیعی، راه خروج و دفن و حتی استفاده از فضولات کارخانجات باعث آلودگی محیط زیست اعم از رودخانه‌ها و دریاها و هوای شهرها نگردد. نکته دیگر در این رابطه انتخاب محیطهای مناسب برای تاسیس واحدهای تولیدی است که مساعد بودن منطقه برای کشاورزی و دامپروری یا ایجاد کارخانه های بزرگ و کوچک تولیدی مناسب با آن و مسائل شهر نشینی و روستائی باید در نظر گرفته شود. یکی از روشهای صنعت مونتاژ در رژیمهای استعماری مانند گذشته تأسیس این واحدها در مناطقی بود که برای کشاورزی مساعد بودند تا باین وسیله کشاورزی را نابود ساخته و کشاورزان را به تولید کاذب بکشانند مانند تأسیس کارخانجات فراوان در مناطق مستعد کشاورزی شمال ایران.

(۵) مانند آن که میلیونها دلار به یک هنرپیشه مشهور داده می شود تا یک جرعه ازیک نوشابه بنوشد یا درحال کشیدن یک نوع سیگار ازاو فیلم بگیرند.

اطلاعات
خوزستان
یکشنبه ۲۲ دی ماه ۱۳۶۴ ـ ۱۷۷۸۷

وزیر جهاد سازندگی از چند طرح عمرانی در خوزستان بازدید کرد

با اجرای طرح آبیاری شهید شبانکاره ۳۵۰۰ هکتار از اراضی رامشیر آبیاری خواهد شد

در صفحه ٤

به‌منظور همیاری با رزمندگان اسلام

سومین گروه از متخصصین فنی ارامنه، وارد اهواز شد

در صفحه ٤

مسایل قضایی استان خوزستان، با حضور عضو و سخنگوی شورای عالی قضایی بررسی شد

لازمه تحول در سیستم قضایی، برخورد انقلابی و تسریع در رسیدگی به پرونده‌ها است

★ عضو و سخنگوی شورای عالی قضایی خواستار حمایت و رسیدگی هرچه بیشتر به امور محرومین و مستضعفین شد

دستگاه قضایی ما باید همگام با انقلاب و امت حزب‌الله پیش برود
حاکم شرع و رئیس کل دادگستری خوزستان، اقدامات آینده دادگاهها و دادسراهای عمومی دادگستری اهواز را برخورد با مسایل منکرات، برشمرد

در صفحه ٤

رئیس آموزش و پرورش مسجدسلیمان اعلام کرد:

یک دبستان در مسجدسلیمان شهید سلیمان خاطر نامگذاری شد

در صفحه ٤

در جلسه کمیته برنامه ریزی استان

اجرای ۷ طرح دامداری و صنعتی در خوزستان، به تصویب رسید

در صفحه ۳

۱۹ خانه نوساز تحویل ساکنان ۵ روستای سوسنگرد شد

★ این واحدهای مسکونی به‌همت ستاد بازسازی و نوسازی استان فارس و کمک و خودیاری اهالی در روستاهای جلالیه جنوبی، شاکریه، سبحانیه، سید ناصر و «روفوش» سوسنگرد ساخته شده است. در صفحه ۳

باتوجه به گرفتاریهای بیش از حد منطقه و مشکل ادارات پیرامون تصرفات عدوانی

در جلسه شورای اداری ایذه مقرر شد نسبت به استقرار مقام قضایی در این شهر اقدام شود

در صفحه ٤

پیکر پاک نماینده مردم ماهشهر، در گلزار شهدای قم، به خاک سپرده شد

مراسم تشییع پیکر پاک حجت‌الاسلام غلامرضا رحیمی حاجی‌آبادی نماینده مردم ماهشهر در مجلس شورای اسلامی، به طرز باشکوهی در ماهشهر برگزار شد.
بقیه در صفحه ٤

نامه یک رزمنده اسلام به خانواده‌اش

ما به عنوان یك مسلمان اگر فروع دین را قبول داریم، وقتی صحبت از جهاد شد، نباید خود را عقب بکشیم

رزمنده اسلام امیر بهبهانی

نکاتی چند از نامه رزمنده دلاور اسلام امیر بهبهانی اعزامی از هنگل را مرور می‌کنیم و امیدواریم توانسته باشیم گوشه‌هایی از شجاعت های امت دلاورمان را در تاریخ به ثبت برسانیم.

امیر بهبهانی در نامه‌خود ضمن سلام و احوالپرسی با خانواده خود می‌نویسد: از اینکه گفته بودم آخر مهرماه به خانه خواهم آمد، امیدوارم
بقیه در صفحه ۳

از سوی مسئول بخش قرآن سازمان تبلیغات اسلامی

اسامی ۲۲ تن از قاریان ممتاز جبهه‌های نبرد که در ایام باشکوه دهه فجر به مشهد اعزام می‌شوند، اعلام شد

در صفحه ۳

نفرات برتر کشتی فرنگی بزرگسالان استان خوزستان، برگزیده شدند

درصفحه ۳

بازدید سخنگوی مجلس اعلای انقلاب اسلامی عراق از جبهه‌های جنگ

در صفحه ۳

سمینار ائمه جمعه شهرهای خوزستان، در بندر امام خمینی برگزار شد

بندر امام خمینی ـ خبرنگار اطلاعات: پیرامون رفع مشکلات مردم حزب‌الله خوزستان و نیز ارشاد بیشتر مسئولین ادارات و ارگانهای دولتی، شهرها و بخشهای این استان در رابطه با رفتار آنها با مردم و اینکه اگر رفتار مسئولین با مردم، اسلامی و خوب باشد، ضمن مستحکم‌تر شدن نظام جمهوری اسلامی باعث می‌شود شیاطین از صحنه خارج و نیروهای حزب‌الله و متعهد وارد صحنه شوند، سمیناری با شرکت ائمه جمعه شهرهای این استان در بندرامام‌خمینی تشکیل شد.

در پایان سمینار، ائمه جمعه شرکت کننده به اتفاق
بقیه در صفحه ۳

پاسخ توابین دادگاه و دادسرای انقلاب اسلامی مسجدسلیمان به قطعنامه سازمان ملل:

سازمان حقوق بشر موضع خود را یا بر ضد بشر و یا در شکل سکوت در مقابل رویدادهای جهان عرضه می‌دارد

در صفحه ۲

اهواز ـ خبرنگار اطلاعات: حجت‌الاسلام حسینی امام جمعه شیروان که به اتفاق برادر عوض‌زاده نماینده مردم شیروان در مجلس شورای اسلامی، فرماندار، فرمانده سپاه پاسداران و تنی چند از مسئولین شیروان همراه با کاروان کربلای ۲ شیروان به جبهه های نبرد حق علیه باطل عزیمت کرده بود، پس از بازدید از آثار جنایات صدامیان مزدور در شهرهای خرمشهر و آبادان و شرکت در نماز دشمن شکن جمعه آبادان، در اجتماع پرشکوه رزمندگان تیپ ۲۱ امام رضا (ع) شرکت کرد و پیرامون جبهه و جنگ مطالبی گفت.

وی درقسمتی از سخنانش گفت: امروز تمام چشم‌های دنیا متوجه حرکت توفنده راهیان کربلا است و این حرکت کاروان راهیان کربلا دردل دشمنان ترس ایجاد کرده است حجت‌الاسلام حسینی در پایان از رزمندگان اسلام تقاضا کرده‌اند با این حرکتی که شروع کرده‌اند تلاش کنند تا راه کربلا به‌روی مشتاقان زیارت اباعبدالله ـ الحسین (ع) بگشایند.

برپایه این گزارش همچنین حجت‌الاسلام حسینی و همراهان به منظور تجدید دیدار با امت شهیدپرور شهرستان سوسنگرد وارد این شهر شدند و مورد استقبال برادران جهادگر جهاد سازندگی خراسان مستقر در سوسنگرد قرار گرفتند و طی جلسه‌ای پیرامون نحوه بازسازی و واگذاری روستای «مطیر» به اهالی این روستا توسط بنیاد مسکن انقلاب اسلامی خراسان که هزینه آن از محل خودیاری مردم شیروان و اعتبارات بازسازی پرداخت شده است، بحث و تبادل نظر به عمل آمد.

در جلسه‌ای با حضور امام جمعه شیروان

چگونگی بازسازی روستای «مطیر» سوسنگرد توسط بنیاد مسکن انقلاب اسلامی خراسان بررسی شد

مدیر توزیع روزنامه اطلاعات در اهواز جان خود را در یك حادثه رانندگی از دست داد

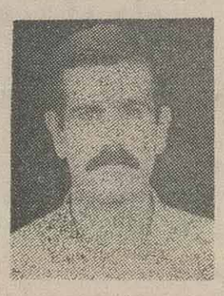

مرحوم کامبیز چروهزاده

محترم چروهزاده صمیمانه تسلیت می‌گوید و برای بازماندگان صبر و شکیبائی آرزو می‌نماید.

اداره سرپرستی روزنامه اطلاعات در خوزستان یکی از همکاران فعال و صدیق خود را ازدست داد. کامبیز چروهزاده مسئول توزیع روزنامه در اهواز که مدتها در جبهه های کردستان و جنوب بسربرده‌بود، اواخر بهار امسال همکاری خود را با «اطلاعات» آغاز کرد و بخاطر اخلاص و فداکاری بیش‌ازحدش درانجام کارهای محوله، طی‌همین مدت‌کوتاه بین کلیه همکاران و بویژه قشر زحمتکش فروشندگان مطبوعات در اهواز محبوبیت بسزا یافت بطوریکه مرگ ناگهانی او، همه همکارانش را غرق در ماتم و اندوه ساخت. روانشاد چروهزاده هفته پیش‌برای انجام‌کارهای خود به تهران سفر کرده بود که در خیابان آزادی، کامیون بنز خاور که طبق گفته کاردان فنی ازنظر ترمز دچار نقص فنی بوده است در کنار پیاده‌رو او را زیرگرفت و موجب مرگش شد. چروهزاده بهنگام فوت ۲۵ سال بیشتر نداشت.

جنازه مرحوم چروهزاده بوسیله بستگانش به اهواز انتقال یافت و درمیان تشییع اقشار مختلف‌مردم و دوستان و بستگان و همکاران مطبوعاتی‌اش و نیز مسئول دفتر امام جمعه آبادان و جمعی از فرهنگیان آن شهر بخاک سپرده شد.

سازمان شهرستانها و سرویس خبر شهرستانهای روزنامه اطلاعات ضایعه دردناک فقدان ناگهانی کامبیز چروهزاده رابه‌کلیه همکاران و آشنایان بویژه خانواده

بررسی مراکز فرهنگی شهرهای استان خوزستان

سوسنگرد در ردیف شهرهای بزرگ خوزستان محسوب می‌شود و اکنون مرکز شهرستان دشت‌آزادگان است

تازه‌های نشر در شهرستانها

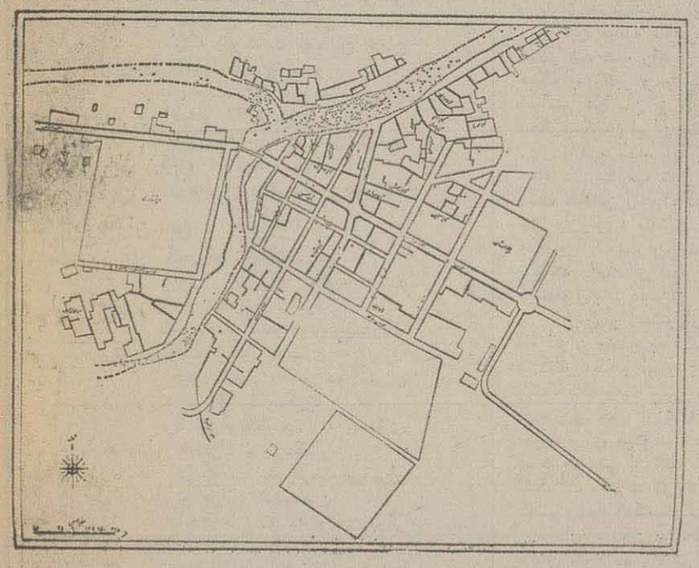

نقشه شهر سوسنگرد در سال ۱۳۵۷

بررسی مراکز فرهنگی شهرهای استان خوزستان نام کتابی است که توسط دفتر پژوهشها و برنامه‌ریزی فرهنگی وزارت ارشاد اسلامی چاپ ومنتشر شده است.

این کتاب که توسط جمعی ازکارشناسان وکارمندان دفتر پژوهشها وبرنامه‌ریزی فرهنگی در سه‌جلد تهیه و تنظیم شده است، شامل اطلاعاتی در مورد موقعیت‌جغرافیائی‌ـ تاریخی و بررسی مراکز فرهنگی شهرهای استان خوزستان در سال ۱۳۵۷ میباشد

جلد اول کتاب، حاوی اطلاعاتی در مورد شهرهای شهرستان دشت‌آزادگان‌است، که در سه دفتر گردآوری شده است (دفتر اول: سوسنگرد ـ دفتر دوم: بستان ـ دفتر سوم: هوزگان «هویزه»).

جلد دوم و سوم این‌کتاب، مربوط به شهرستانهای خرمشهر وشادگان است که تحت عناوین (دفتر چهارم: خرمشهر ـ دفتر پنجم: شادگان) تهیه گردیده است.

دراین شماره به قسمتی از جلد اول کتاب که درمورد شهرسوسنگرداست، می‌پردازیم.
بقیه در صفحه ۲

تحلیلی بر تبلیغات دروغین صدام در جنگ تحمیلی علیه جمهوری اسلامی ایران

شعار اشغالگران خرمشهر (آمدیم که بمانیم) با بجاماندن اجسادشان در این شهر، تحقق یافت

سوم خرداد ۶۱ (روز آزادسازی خرمشهر) نقطه عطفی در تاریخ جنك تحمیلی برای ملت ما به حساب می‌آید

نوشته: حسن‌هانی‌زاده مدیر خبرگزاری جمهوری اسلامی مرکز اهواز

بسم الله الرحمن الرحیم

در بحث گذشته گفتیم که تبلیغات رسانه های گروهی رژیم عراق، ماهیتا برمبنای دروغ و تزویر پی‌ریزی شده است و در این راستا، من باب مثال نمونه هائی ذکر شد.

همچنین در مطلب گذشته اشاره شد که تبلیغات عراق بگونه‌ای مقطعی صورت میگیرد به این معنی که ابتداء بساکن، خبری سراسر کذب از طریق رسانه‌های گروهی عراق پخش میشود و این رسانه‌ها، بدون‌تعمق و شتابزده و نیز بدون توجه به‌اینکه به هرحال روزی در برابر نشر چنین خبر دروغی می بایستی حداقل در برابر مردم عراق پاسخگو باشند و سندی در اثبات‌آن ارائه دهند، عبور میکنند. شاید بی‌مناسبت نباشد که‌در این خصوص به فتح خرمشهر و ادعاهای دروغین رسانه‌های جمعی عراق نظری بیفکنیم.

سوم خرداد ۶۱ بدون شک، نقطه عطفی درتاریخ جنگ تحمیلی برای ملت ما بحساب می آید. در این‌روز، ظفرمندان اسلام در عملیات بزرگ بیت‌المقدس پس از پاکسازی‌غرب‌رودخانه کارون و محاصره خرمشهر این شهر را از لوث وجود صدامیان پاکسازی کردند. در همین روز بود که خبرنگاران ایرانی در حالیکه زیباترین کلام زندگی خود را در قالب (خرمشهر آزاد شد) به مراکز خبری خود مخابره میکردند، سخنگوی نظامی عراق تصریح میکند که (خبر فرزندان قادسیه صدام همچنان در دژهای فولادین خود در (محمره) سدی از آتش در برابر ایرانیها درست کرده‌اند و ...) حال آنکه معدودی از همان فرزندان‌قادسیه که‌تو انستند از حلقه محاصره رزمندگان اسلام باصطلاح (بر)بخورند و فرار کنند، چنان فرار کردند که شاید گلوله‌رزمندگان اسلام به گرد آنها نرسید و جالب است که همین فرزندان فراری قادسیه روزی از حوالی اهوازو غرب دزفول برای صدام پیام میفرستادند که (ای سردار قادسیه اجازه بدهید ایرانیها راتا قم تهران تعقیب کنیم و یا بردیوارهای مخروبه خرمشهر می نوشتند «جئنا لنبقا، آمدیم که بمانیم.. آری حقیقتا شعار آنها هم تحقق پیدا کرد با این تفاوت که جسدهای بی‌جان آنها در خرمشهر باقی ماند.

راستی اگر از مقوله اصلی خود دور شویم و به اصطلاح گریزی به صحرای کربلا بزنیم، این سئوال پیش می آید که چه کسانی خرمشهر را آزاد کردند؟ چه کسانی هویزه، سوسنگرد و بستان راآزاد کردند؟ چه کسانی جان خود را در طبق اخلاص گذاشتند و گمنام شهید شدندتا اهواز و دزفول‌وشوش و ... از زیر آتش توپخانه‌های دشمن خارج شوند؟ آیا هرگز در صدد برآمده‌ایم تا بعنوان ابراز سپاس نسبت به خانواده‌های معظم شهداء که حقیقتا امنیت و آسایش امروزه ما مرهون خون شهدای آنهاست، عرض ادبی بکنیم؟ هرچند نه فاتحان گمنام و نه خانواده‌های معظم شهداء نیازی به تشکر و سپاس ما ندارند و اجر خود را از خداوند طلب میکنند، اما اگر چنین نکرده‌ایم، فردا نخواهیم توانست خالصانه سردر آستانه اباعبدالله ـ الحسین (ع) بسائیم. فراموش نکنیم تلخیهای آنروزها را که در همین شهر اهواز هرگاه متجاوزین کثیف‌بعثی اراده میکردندو میخواستند تفریح‌بکنند، زنان،کودکان، خواهران و برادران ما را ساعتها زیر آتش توپخانه‌های خود قرار میدادند و امروز در سایه قامت بلند رزمندگان عزیز است که فرزندان ما با خیالی آسوده‌به مدارس میروند. زنان ما با اطمینان، به خرید روزانه میروند و ما نیز بافراغ بال پشت میزهای خود می نشینیم و احیانا هم العیاذبالله از پاره‌ای مشکلات که به هرحال تبعات مسلم هرجنگ است شکوه میکنیم. بهر حال بخاطر اینکه نتوانستیم در این مقوله عنان قلم را مهار کنیم، از خوانندگان پوزش می‌طلبیم و (شرح‌ـ این هجران و این‌خون جگر) رابه زمان دیگری می گذاریم

اما برویم برسر بحث‌اصلی، گفتیم کار رسانه‌های

صدام نیز در دروغگویی و دروغپردازی، دست کمی از وسائل ارتباط جمعی و سخنگوی نظامی عراق ندارد

گروهی عراق براساس دروغ آن هم از نوع دروغهای بزرگ استوار است. شاید کمو بیش همه ما باین مسئله‌مواجه شده‌ایم که رژیم بغداد پس از آغاز هرعملیاتی که عمدتا از سوی رزمندگان اسلام انجام میشود، بفاصله ۳یا حداکثر ۵ ساعت بعد از یورش نیروهای اسلام، برنامه‌های‌عادی رادیو تلویزیونی خود را قطع میکند و نتایج عملیات را اعلام میکند.

اعلام نتایج همخیلی جالب است. مثلا همان‌سخنگوی نظامی بی‌نام‌ونشان، تصریح میکند که بله عملیاتی از سوی ایرانیها در شرق دجله یا شرق بصره آغاز شده وفرزندان قادسیه این حمله را دفع کردند وتاین ساعت، مثلا ۳۷۲۱۱ نفراز ایرانیها کشته ودهها نفر اسیر شدند. خوب باید سئوال کردکه‌این سخنگوی‌نظامی چگونه توانسته در عرض ۳ساعت (۳۷۲۱۱) جسد را شمارش کند ودر شمارش خود، آنقدر دقیق باشد که حتی یک جسد را هم ازقلم نیندازد در حالیکه اسرا را که زنده و در دست‌او هستند، نتوانسته شمارش کند؟ بعدازهر عملیات هم معلوم است مونتاژگران مصری، اردنی و عراقی‌دراستودیو فیلمبرداری بابل عراق دست‌بکار میشوند واز آرشیوهای موجود خود چنان فیلمی راسرهم میکنند وتحویل شبکه‌تلویزیونی عراق میدهند که‌هربیننده ناآگاه به مسائل مونتاژ متحیر می‌ماند از رسانه‌های گروهی عراق و دروغپراکنی‌های آن سخنگوی نظامی وتصریحات کذائی اوکه بگذریم، خود صدام نیز در دروغگوئی و دروغپردازی دست کمی از وسایل ارتباط جمعی و سخنگوی نظامی خود ندارد. برای اینکه ببینیم این جانور چگونه دروغهای مفتضحانه‌ای‌سرهم میکند، ناچاریم به آرشیو سخنرانیها و مصاحبه‌های او مراجعه کنیم.

اوایل سال ۸۴ میلادی، هنگامیکه صدام با عده‌ای از خبرنگاران فرانسوی در بغداد سخن میگفت، یکی‌ازمخبرین از وی سئوال میکند که در حال حاضر، سقف تولید نفت و میزان عایدات
بقیه در صفحه ۳

شعر و ادبیات خوزستان

سخنی کوتاه باخوانندگان ارجمند

سرفصلی جدید در ادبیات و هنر خوزستان را آغاز می‌کنیم با این‌امید که کاری پرثمر درشناخت هنر و ادبیات جنوب‌کشورمان داشته وبا معرفی هنرمندان و نویسندگان‌عزیز و گرانقدر خوزستانی گامی در این راه برداشته باشیم.

از این پس هرهفته در «اطلاعات‌خوزستان» بخشی به معرفی آثار برگزیده شعراء و ادبای هنرمند و صاحب ذوق این استان اختصاص می یابد و قطعات ادبی و اشعار برگزیده‌ای‌از سلسله ادبیات پربار خوزستان در این بخش به چاپ می رسد.

از خوانندگان عزیز خواستار بذل توجه وهمکاری درزمینه هرچه پربارو غنی‌ترشدن این قسمت از ویژه‌نامه خبری استان خوزستان در چاپ اشعار و مقالات ادبی خاص آن‌استان و معرفی آثار برگزیده و با ارزش شعرا و ادیبان صاحب قلم خوزستان هستیم.

با امید آنکه نویسندگان متعهد نیز در رابطه با انقلاب و جنگ بیشتر دست به قلم ببرند و آثاری بهتر ارائه دهند.

آشنائی با شعرای خوزستان

عبدالواحد عباسی فرزند لازم به سال ۱۳۱۴ در سوسنگرد بدنیا آمد. وی تحصیلاتش را در رشته علوم انسانی به پایان رساند و هم‌اکنون تخصص او در تدریس عربی‌و تعلیمات دینی (معارف اسلامی) است. عباسی قبل از انقلاب دبیر عربی و دینی دبیرستان های آبادان بود و بعد از انقلاب مسئولیت آموزش و پرورش دشت آزادگان، تدریس عربی در دانشگاه شهید چمران و عضویت افتخاری جمعیت اسلامی شعرای خوزستان وابسته به بخش عربی سپاه پاسداران انقلاب اسلامی را عهده‌دار بوده است.

وی اولین شاعری است که اوزان جدید را در شعر محلی وارد کرد. وهمچنین اولین شاعری است که شعر هدفدار را در خوزستان و درمیان شعرای محلی گسترش داد.

آقای عبدالواحد عباسی به سه زبان عربی‌محلی، عربی فصحی و فارسی شعر می گوید.

از تالیفات وی : نشرمقاله‌ای در نخستین‌سالنامه فرهنگ دشت میشان تحت عنوان جهاد تاریخی‌عشایر دشت میشان، نشر مقاله تحت عنوان مشاهده طبیعت در رابطه با خداشناسی (بررسی‌نظم‌گیاهان) در مجله نوردانش سال ۱۳۴۱، نشر جزوه اصول عقاید از انتشارات آموزشی ضمن خدمت آموزش وپرورش خوزستان در تدریس آموزگاران ابتدائی در سال ۱۳۶۱ و نشر جزوه شعر عربی و فارسی ازانتشارات دانشگاه شهید چمران اهواز در فروردین ۶۴ است، نمونه‌هایی از اشعار ایشان در اینجا چاپ شده است :

خالق قائم به ذات

ای به شکوه و به‌کرم بی نظیر
گشته سرم‌از الم و ناله‌پیر
هست نمودی زعدم کائنات
شید و ثریا و زمین و نبات
ای که بشر خلق نمودی مرا
معتمدا خالق قائم به ذات
من که‌نیم بنده چو سلمان پاک
در عمل و سجده نهادن به‌خاک
لیک به آل و به‌حرم‌ای خدای
عفو نما قلب شده چاکچاک
من به کجا جز به تو آرم پناه
از مرض و بارگران گناه
یار توئی یاور من هم توئی
دوست چوتو نیست مرا‌ای‌اله
آمده‌ام نزد تو‌ای کردگار
غمزده و معترف وشرمسار
حاجت من بیش توای مهربان
آمدم ای دوست‌تو حاجت‌برآر
ای که جز تو نبود یار من
برگنه ای سرورم اقرار من
پیری من از گذر سال نیست
پیری من از عمل و کار من
ترس من از رفتن در پرنگاه
یا که گنه می بردم قعر چاه
یا جو بلغزد قدمم ای رفیق
بشکندم پای و بسانم زراه
از گنه کوچک و فرجام زشت
وآنچه سیه می‌کندم سرنوشت
بار خدایا به توآرم پناه
تا نشوم هم بدو هم بدسرشت
زانکه مرا خصم کند منهزم
تا که زند نام و نشانم بهم
برتو پناه آورم ای کردگار
بارخدایا برهانم زغم
ای حکیمی که حکومت تراست
ای‌که‌اطاعت بجز از تو خطاست
حکمت و علم و سخن آموختی
طاعت غیرازتو بسی ناروا ست
حاکم برجان و جهانم توئی
درد شفای تن و جانم توئی
نیست مرا هر نعمی جز زتو
مالک هم‌عقل و روانم توئی
مومنم ای رب زمین و زمان
آینکه زتوگشت پدیدآین جهان
ختم رسل راهبر سوی تو
آل محمد (ص) بودم سروران
سرور و آقای خلایق شدند
پیش خدا برهمه فایق شدند
با خلق نیک و عملکرد نیک
راهنمایان حقایق شدند

رهبران دین

روز جزا گنج گرانمایه‌اند
اهل ولایت چه نکوسایه‌اند
راهبران ره دین و شرف
پیش خدا نیز قوی پایه‌اند
برترشان نیست زخلق خدای
حجت حقند به هر دو سرای
پرتو نورند و هدایت‌گرند
رحمت اویند و به‌او رهنمای
پارخدایا حضرت پروردگار
ای که ندیم کرمت برقرار
صل و سلم تو براین خاندان
حاجت ما راتو به لوحت برآر
گشته جهان از ستم و ظلم نیز
تیره و پرجور و فساد و ستیز
در فرج غائب ماکن شتاب
تاکه شود ظلم بدور ای عزیز

خواهش ماراتو برآر ای مجیب

نصرو ظفر لطف نمای حبیب
خواهش ماراتوبرآر ای‌مجیب
رهبر ما را تو سلامت بدار
ای که توانائی و نعم‌المجیب
یار خدایا به حسینت امام
عمر خمینی بشود مستدام
تازسرا پرده غیب آیدش
مهدی موعود علیه‌السلام

جنگ است ، میدانی ؟

شعر از : شهلا آهنج ـ دزفول

وقتی به‌باغ سینه‌ها آتش کشیدند
قلب پرستوهای عاشق را دریدند
هر «برگ»ریزی را به ما «گل» ریز کردند
هر نوبهاری را به ما پائیز کردند
صدها خیال سبز را در خاک کردند
صدها نگاه پاک را غمناک کردند
لبخند از لبها گریزان گشت و کوچید
برقلبها گلزخم درد و داغ روئید
این کاروان راهی کوی عاشقان شد
ره را سپرد و رهسپار کهکشان شد
تا آسمان شد معلو از اشک ستاره
آن گاه قلب شهرمان شد پاره پاره
پیکان آتش از کمانی کینه توزست
جنگ است می دانی برادر سینه سوزست
اما ثبات ترکش نشاید لاله‌ها را
همخانه‌ای چون عشق باید لاله‌ها را
اگر کوچه‌های‌صور و صیدالالهگون است
دراینجا زمین و آسمان همغرق خون‌است
تا طفل در گهواره خاکستر شد و سوخت
دزفول ما از مخمل خون پیرهن دوخت
بس سینه سرخانی که رفتند عاشقانه
بی‌بال و پر شادی‌کنان تا آشیانه
آنان سرود جشن میلاد بهارند
عطر خوش گلپونه ها در سبززارند
آن نوجوانانی که سرخ سرخ رفتند
باید بدانی نخلهای سبز سبزند
آوای شورانگیز نی از نینوایند
دلدادگان قلب سرخ کربلایند
آنان اقاقیهای فردای سپیدند
آنان شهیدند و شهیدند و شهیدند

«سپاس»

شعر از : عباس کیانی انبوهی

ای سپاه، ای لشکر اسلام و قرآن، آفرین
برشماها یک بیک جانبکسوران آفرین
برسپاهی بر بسیجی سربسر بادا اسلام
هم به ارتش هم به سربازان دوران آفرین
آفرین برزور و بازوی تنومندت شما
ای عزیزان امام ای جان نثاران آفرین
بر شما دریادل، اژدرنشین بادا درود
برعقابان بلندپرواز ایران آفرین
ای عزیز، یکدم مده بردشمن یعنی مجال
همچنان نیا بتو گوید هزاران آفرین
هر طرف بستان از او جانا تو آرامو قرار
نور چشم امت ای شیر دلیران آفرین
هم و غم‌اندر فلسطین‌و وطن‌در سرتراست
کاخ هم ظلم و ستم کردی تو ویران آفرین
قدس و جولان را نگراندر تعب در آتشند
حامی مستضعفین ای دلنوازان آفرین
یک نظر بنما سوی یاران خود در قاهره
هم صدا بنموده‌ای هرسو عزیزان آفرین
پرچم حق را ببین‌بردوش یاران حسین(ع)
چشم براه تو شدند جمله اسیران آفرین
ملت مظلوم افغان را مهیا کرده‌ای
یکه‌تاز عرصه همچون سربداران آفرین
تا که صبرا و شتیلا در نبرد صهیونیسم
فتنه‌جویان را کنید گلوله‌باران آفرین
مردم محروم آفریقا بتو دل بسته‌اند
ای چراغ محفل شب زنده‌داران آفرین
هزاران شکر بر درگاه یزدان بایدم
چون از او داریم نشانی در جماران‌آفرین
بارالها بر حذر دارم تو از کیرو غرور
تاکنم ذکر تو و گویم به یاران آفرین
لب فرو بند انبوهی هنگام جانبازی رسید
گرشدی همپا توبا این عشق سوزان آفرین

سازمان حقوق بشر موضع خود را یا بر ضد بشر و یا در شکل سکوت در مقابل رویدادهای جهان عرضه می‌دارد

در پاسخ به قطعنامه سازمان حقوق بشر مبنی بر محکوم ساختن ایران به نقض حقوق‌بشر، نوابین‌دادسرا و دادگاه انقلاب اسلامی مسجد سلیمان اقدام به انتشار اطلاعیه‌ای در بیان واقعیات موجود و اثبات حقوق خود کردند.

در قسمتی از این اطلاعیه آمده است: چگونه استعمار از توده‌های محروم و مستضعف جهان سود جسته و سران جابر حکومتهای ظلم در مجمع عمومی سازمان ملل قطعنامه صادر و ایران اسلامی را به عنوان ناقض حقوق بشر محکوم می‌کنند؟

سازمان حقوق بشر در بطن با سیاستهای منشا گرفته از خط مشی ابرقدرتهای شرق و غرب، موضع گیریهای خود را در عرصه‌های سیاسی- اجتماعی‌یا بر ضد بشر و یا در شکل سکوت در مقابل مسائل و رویدادهای سطح جهان عرضه می‌دارد.

ارائه‌کنندگان این قطعنامه خود از استعمارگران پیر و گهنه‌کار و رای‌دهندگان به آن نیز یا از خودشان و یا از هم پیمانان وابسته‌شان بوده‌اند.

این بیانیه «نقض حقوق بشر در ایران» هنگامی صادر شد که راهیان کربلا، این عاشقان حسین (ع) همگام با رهبر و با یک اشاره مسئولین گردهم آمدند و آنان هراسان از این بسیج ملت، به حرکت عجولانه محکوم‌ساختن ایران اقدام کردند.

باید پرسید، آیا به شهادت رساندن پیرمردی ۸۰ ساله در محراب نماز جمعه و یا جوانان بسیجی به دست منافقین رسوا، نقض حقوق‌بشر نیست؟ این‌سازمان چرا با وجود گذشت چند سال از جنگ تحمیلی عراق علیه ایران، بمباران مناطق مسکونی توسط رژیم صدام و شکنجه رزمندگان اسیر ایرانی درزندانهای‌مخوف عراق، از حقوق بشر دم نزد؟

ترس و خشم اربابان زر و زور از این نیست که ایران مسلح به تکنیک ماهواره‌ای یا ناوگان جنگی و دیگر مظاهر امروزی که سمبل رقابت ابرقدرتها است باشد. بلکه بقینا ترس آنان از دگرگونی معیارهای پوچ دیروز و خلق ارزشها و پیامهای حق‌طلبانه و استقلال طلبانه برای مظلومین جهان و معجزات گوناگون‌انقلاب است که یکی از آنها تحول در زندانها و متلاشی‌کردن تشکیلات مخوف گروهکهای ضدانقلاب به دست‌سربازان گمنام و با کمک خود فریب‌خوردگان گروهکها است.

این حرکت در حالی انجام گرفت که چشمان منتظر جهان خود به راستی می‌بینند، ایران حقوقش را طلب می‌کند، لبنان برای پایان‌دادن به منافشانش منتظراوری ایران است و پای در زنجیران زمان گسستن را ازایران طلب می‌کنند.

ما از همین‌جا به حامیان حقوق بشر و سران خود فروخته گروهکها خطاب می‌کنیم، مثل دیگر دستاوردهای انقلابمان با الهام‌گیری از قوانین قرآن کریم و باخودسازی در حال و عمل خویش در آینده دوش به‌دوش امت مسلمان همچون خاری،چشمان حریص شما را بر مطامع و اهداف شومتان نابینا خواهیم ساخت.

و دادگستری استان خوزستان به تشریح مشکلات دادگاهها و نیز کمبود قضات در بعضی از شهرهای استان پرداخت.

توسط گروه تبلیغات تدارکات منطقه۳ کربلا

نمایشنامه «هفتخوان توطئه» به‌مدت یک‌ماه در جبهه‌های جنوب به‌نمایش گذاشته‌شد

اهواز ـ خبرنگار اطلاعات :

نمایشنامه «هفتخوان توطئه» کارگروه‌تبلیغات‌تدارکات منطقه ۳ کربلا ، به مدت یک ماه درکلیه تیپ‌هاو لشکرهای مستقر در جبهه‌های جنوب برای رزمندگان سلحشور اسلام به نمایش گذاشته شد .

صحنه‌ای از نمایشنامه «هفتخوان توطئه» کار گروه تبلیغات تدارکات منطقه ۳ کربلا که به مدت یک ماه در تیپ‌ها و لشکرهای مستقر در جبهه‌های جنوب اجراء شد و مورد استقبال رزمندگان اسلام قرار گرفت .

این نمایشنامه که‌توسط برادر حاجی قربانیان‌نوشته‌و کارگردانی شده است ، توطئه‌های امریکای جهانخوار ،در رابطه باجنگ تحمیلی که به‌وسیله موضوعات دیکته شده به کشورهای مرتجع منطقه ابلاغ میشود رابرملاء می‌سازد .

بهروز امامی ، امیر صفری ، غلامعلی‌قلی‌پور ،علیرضا ریاحی‌پور ، علی‌درگاهی ، علی‌رضا آرام‌یاف و یوسف‌امیر حسینی بازیگران این نمایشنامه بودند.

فعالیت های فرهنگی قرارگاه شهید اشرفی اصفهانی اعلام شد

اهواز ـ خبرنگار اطلاعات: مسئول‌فرهنگی قرارگاه‌شهید اشرفی اصفهانی درگفتگویی با خبرنگار اطلاعات‌پیرامون فعالیتهای این واحد اظهار داشت: کلیه خدمات فرهنگی نیروهای تدارکاتی-پشتیبانی اعم از اجرای تاتر، سرود، نمایش‌فیلم،طراحی،انتشارات و تبلیغات زیر نظر این قرارگاه است.

وی‌درمورد میزان‌فعالیت‌های انجام شده توسط این واحد گفت: تکثیر پنجهزار نوارکاست، چاپ ۳۰۰ هزار برگ چاپی، توزیع کتب اهدایی، پوستر، عکس، تراکت، برگزاری نمازهای وحدت و جلسات سخنرانی که تاکنون بیش از دوهزار شرکت‌کننده داشته و توزیع فیلم عکاسی به صورت‌مستمر بین واحدهای این قرارگاه از جمله فعالیت‌های این قرارگاه بوده است.

وی پیرامون برنامه‌های نمایشی این واحد اظهار داشت: تاکنون توسط بخش تاتر این واحدنمایشنامه‌های «هفتخوان توطئه»، «لاله خونین ده‌ما»، «انتحار» و «دامدردام» در اکثر تیپ‌هاو لشکرها به نمایش گذاشته شده‌است. چنانکه‌یکی‌از این نمایشنامه‌ها ۴۵ هزار بیننده داشته است. همچنین این واحد ۲۰ مورد فیلمبرداری از مراسم داشته‌است. ضمنا چهار گروه تاتر از تهران به این واحد اعزام شده‌اند که‌تاکنون۱۵نمایش‌داشته‌اند.

مسائل ومشکلات مردم

برنامه‌های شبکه دوم تلویزیون جهت پخش در باغملک تقویت شود

باغملک- برنامه‌های‌شبکه‌دوم‌سیمای جمهوری‌اسلامی را جهت پخش از طریق‌گیرنده‌های تلویزیونی در بخش باغملک جانکی خوزستان تقویت کنید.

عده‌ای از اهالی بخش باغملک، طی تماس با دفتر نمایندگی روزنامه اطلاعات در این بخش، ضمن عنوان ساختن مطلب فوق، تاکید کردند: تقویت شبکه دوم تلویزیون که دارای برنامه‌های متنوع آموزشی است، می‌تواند درکیفیت آموزشی‌دانش‌آموزان این منطقه‌موثر باشد. لذا از مسئولین صدا وسیمای جمهوری اسلامی خواستاریم این منطقه محروم استان خوزستان را تحت پوشش‌برنامه‌های شبکه دوم تلویزیونی کشور قراردهند.

جاده ۲ کیلومتری دارخوین را آسفالت کنید

جاده دارخوین که به طول ۲ کیلومتر از جاده‌اصلی اهواز- آبادان تا مرکز بخش امتداد دارد، دارای‌دست‌اندازهای زیادی است که رفتو آمد را در این مسیر بسیار مشکل کرده است.

لازم به تذکر است که وجود این جاده در طول جنگ تحمیلی بسیار سرنوشت‌ساز بوده و هم‌اکنون‌نیز محل رفتو آمد بسیاری از وسایل نقلیه‌ای است که به سوی جبهه‌ها حرکت می‌کنند.

عده‌ای از اهالی بخش دارخوین ضمن مراجعه به دفتر نمایندگی‌روزنامه اطلاعات تقاضا کردند که‌شهرداری این جاده را آسفالت کند تا درزمستان مشکلی درزمینه عبور و مرور وسایل نقلیه بروز نکند.

بررسی مراکز فرهنگی شهرهای استان خوزستان

بقیه از صفحه اول

موقعیت جغرافیائی ـ تاریخی شهر سوسنگرد (سال ۱۳۵۷)

در شمال منطقه هویزه وشمال‌باختری شهر اهواز شهری قرار دارد باچندصد سال قدمت بنام سوسنگرد .

طبق آنچه در منابع تاریخی آمده است در اصل سوسنگرد قریه کوچکی بوده ازآبادیهای قبیله‌بنی‌خفاجه‌وبه‌همین‌سبب‌نام این‌قریه را خفاجیه‌میگفتندکه‌درطول تاریخ‌پس از گذشتن از فرازونشیب‌های بسیار توسعه یافته و در ردیف شهرهای بزرگ استان خوزستان محسوب می‌گردد وهم‌اکنون مرکز شهرستان دشت آزادگان (دشت میشان) است .

سیدمحمد علی امام شوشتری درباره وضعیت جغرافیائی سوسنگرد در کتاب تاریخ جغرافیایی خوزستان ، ص ۲۴۲می‌گوید :

« بلوک سویسنگرد در شمال حویزه واقع است و شهرسوسنگرد تاپکصد سال پیش قریه کوچکی بوده است‌ازبنای‌عشیره‌ای ازبنی‌خفاجه که در قدیم آنجا سکنی‌داشته‌اند وازاین جهت آنرا خفاجیه می‌نامیدند و پس از استقلال طائفه بنی‌طرف از زیردست حوالی هویزه، مرکز مشایخ طایفه قرار گرفت ومردم بسیاری در آن سکنی‌گرفتندو کم‌کم‌شهری شد واکنون مرکز حکومتی ولایت شد (ه) (۱). دوائرمالیه ، امنیه ،صحیه ، معارف ، پست و تلگراف وتلفن در آن دائر شده (است) .»

در دائره‌المعارف مصاحب نیز آمده :

« .... مرکز شهرستان دشت‌میشان (در) هفتاد وپنج‌کیلومتری شمال‌غربی اهواز (قراردارد و) رودکرخه از آن می‌گذرد .»

عباس میریان نیز در جغرافیای تاریخی سرزمین خوزستان ، ص ۲۵۶ درباره سوسنگرد می‌گوید :

«شهرسوسنگرد در شمال منطقه هویزه قرار دارد و یکصدو پنجاه سال پیش قریه کوچکی بود از آبادیهای قبیله بنی‌خفاجه که این قبیله در آنجا اسکان یافته بودند ، ازاین جهت آن را خفاجیه نامیده‌اند .»

فرهنگ جغرافیایی ایران جلد ششم و فرهنگ دهخدا درباره سوسنگرد متفق ـ القول بوده می‌گویند که :

«شهر کوچک سوسنگرد مرکز شهرستان دشت میشان است . این شهر در ۷۵ کیلومتری شمال باختری اهواز و کنار رودخانه کرخه واقع است .

سوسنگرد از سال ۱۳۱۵ روبه‌آبادی نهاد ونام قدیمی آن خفاجیه ودخرابه‌ای بوده است .»

توابع وحومه سوسنگرد طبق آنچه در جغرافیای تاریخی سرزمین خوزستان‌ص ۲۵۶ آمده ، عبارتست از : قراء مالجیه یامالکیه ، هویزه ، بهرویه ، نعمه ،ساریه، شط عباس ، هوفل ، شاگریه ، صیحانیه ، مشرطه ، چولانیه ، غرنوکه‌یاغرنوفه ، ابوحمیطه و جریشه سیدعلی‌طالقانی . که‌در این‌باره متن کتاب تاریخ جغرافیایی‌خوزستان نیز در مورد توابع و حومه شهرسوسنگرد باهمان کتاب جغرافیای تاریخی خوزستان از نظر تعداد ونام آنها اختلافی نداردمگر در مواردی که‌بترتیب درزیر خواهدآمد . این اختلافات ودوگانگی شاید بابه دلیل مغلوط بودن متون چاپی در دسترس‌بوده و یا اینکه دریکی از دو منبع آمده در فوق عینا تلفظ کلمه به لهجه محلی ثبت شده ، بهر جهت برای اشاره به‌این نامها متن کتاب جغرافیای تاریخی به‌عنوان منبع اول و متن کتاب تاریخ جغرافیایی به عنوان منبع دوم مدنظر خواهد بود .

۱ـ به رویه (در منبع اول)بردیه (در منبع دوم)

۲ـ صیحانیه (در منبع اول) صیحانیه (در منبع دوم)

۳ـ مشرطه (در منبع اول مشروطه (در منبع دوم)

۴ـ چولانیه (در منبع اول)چولانه (درمنبع دوم)

۵ـ جریشه (در منبع اول) جریبه (در منبع دوم)

در مورد جریه سیدعلی طالقانی درتاریخ جغرافیایی خوزستان ص ۲۴۳ این توضیح نیز آمده است که :

« ... اول خاک این ولایت است و سیدعلی نامی از مردم طالقان قزوین آنرا در یکصد سال قبل بنانموده است واکنون نواده‌اش سید یوسف ابن‌سید حسین‌ابن‌سید علی در آن ساکن می‌باشند » .

براساس آنچه در فرهنگ آبادیهای کشور طبق سرشماری ۱۳۵۵ جلد شانزدهم آمده است : دشت آزادگان (دشت‌میشان) از سه‌بخش تشکیل شده است به شرح زیر :

بخش مرکزی : شامل دهستان حومه با ۶۶ آبادی .

بخش بستان : شامل دهستان‌بستان با ۳۷ آبادی .

بخش هویزه : شامل دهستانهای بنی صالح با ۳۳ آبادی ،

هوزگان با ۲۹ آبادی ، شرقه با ۲۱ آبادی وعمه با ۷ آبادی .

بنابراین دشت آزادگان مجموعا دارای ۱۹۳ آبادی است که ۴ آبادی آن خالی از سکنه می‌باشد .

شهر سوسنگرد در داخل بخش‌مرکزی قرار داشته و مهمترین آبادیهای آن ازنظر تعداد جمعیت ۲۰۰۰ تا ۵۰۰۰ تن عبارتنداز:

ابوحمیظه ۲۷۶۸ تن
کوت سید نعیم ۲۵۵۹ تن

تاریخ جغرافیایی خوزستان ، ص۲۴۲ و ۲۴۳ درمورد موقعیت شهر سوسنگرد می گوید :

« سوسنگرد وسایر دهات این ولایت عموما دارای طول وعرض کم است به‌این وضع که تمام منازل در دوطرف رودخانه بردوخط ساحل ساخته شده است و هرمنزل یک سویه رودخانه دارد ویک سو به صحرا وغالبا در مقابل خانه‌ها ، کنارورد- خانه درختان نخل و بیدو انار غرس شده است و پشت هرخانه ، طرف صحرا در باغچه‌هایی فالیزوبقولاتی کشت‌گردیده‌است. که احتیاج اهل‌خانه رارفع (می)کند . واین وضعیت بناها منظره خوش وزیبائی به شهر وآبادیهای آن داده است ، جویها و شاخه‌های این بلوک به‌منزله خیابانهائی‌است که مردم به توسط پلهای کوچک درآنها رفت‌وآمد می‌کنند .»

در جایی دیگر ، همین منبع سوسنگرد را به تنه درختی تشبیه میکند که شاخه‌هایش عبارتند از ، دهاتی که در کناره جویها ساخته شده‌اند .

درباره وجه تسمیه سوسنگرد میتوان گفت :

نام سوسنگرد فعلی کلمه جدید و احداثی نیست ، چه مورخ مشهور ثعالبی که یکی از ادبا ومورخین قرن چهارم است در کتاب معروف یتیمت‌الدهرسوسنگرد را بنام سوسنجرد یکی از قصبات حویزه قدیم نوشته وسوسنجرد معرب سوسنگرد است .

در فرهنگ معین نیز از سوسنگرد‌معرب سوسنجرد وخفاجیه نام برده شده است البته باین توضیح که :

« در شهریور۱۳۱۴ هجری ،شمسی به موجب تصویب‌نامه هیئت وزیران نام خفاجیه به سوسنگرد مبدل شد .»

عباس میریان هم دراین باره در کتاب خود ، ص ۲۵۷می‌گوید :

«شهر سوسنگرد در قدیم یعنی پیش‌از اسلام همین‌نام (را) داشته ، در همین سرزمین وجای دیگر آن (را) نیز بلوک موسیان (میشان) می‌گفته‌اند که در کتب جغرافیون بنام سوسنجرد (از) آن نام می‌برده‌اند یعنی مستعرب گردیده و در پادشاهی پهلوی از خفاجیه به سوسنگرد تغییر کرد .»

در دائره‌المعارف مصاحب نیز آمده :

« این شهر سابقا خفاجیه (ظاهرا ماخوذاز خفاجه) نام داشت.

درباره سابقه‌تاریخی سوسنگرد عبدالصاحب آرمند معتقد است که :

«شهر سوسنگرد فعلی سوابق وتاریخ روشنی ندارد چه در حدود ۱۶۰ سال قبل قریه کوچکی در حوالی قریه‌جلالیه‌بوده، دراثر انحراف آب از مجرای کرخه اصلی به نهر شط الفلت طایفه بنی‌طرف با استفاده از آب وزمین فراوانی که درساحل رودخانه موجود بوده ، برای خود دهات وقصبات بزرگی تشکیل (داده)،اراضی وسیع در کنار هویزه وزمینهای جنگل (زار) رابه‌صورت زمین قابل کشت وزرع در آورد(ند) .

سوسنگرد در حال حاضر مرکز شهرستان دشت میشان ومحل تمرکز ادارات و سازمانهای دولتی می‌باشد (و) در ۶۰ کیلومتری اهواز قراردارد .» (۲)

عباس میریان نیز در کتاب خود ، ص ۲۵۷ و۲۵۸ می‌گوید :

« ... در روزگار پادشاهان صفویه این سرزمین‌به دست سادات آل‌مشعشع سپرده شدوتا اواخردوران‌پادشاهان‌قاجاریه‌اینشهر یک‌آبادی کوچکی بود در نزدیکی قریه جلالیه کهبر اثر انحراف جریان‌های آب از نهرالفلت وخشک شدن آن سرزمین‌ازبی‌آبی، عشیره بنی‌طرف‌درسوسنگرد جای‌گرفتند... وچون مردم عشیره بنی‌طرف بیشتر به امور کشاورزی ودامداری و دامپروری علاقمند (بودند) پس از انتقال به شهر سوسنگرد نواحی و سرزمین آنرا زیرکشت گرفتند و سبب پیشرفت و توسعه شهر سوسنگرد گردید (ند) و (سپس این شهر) بیش از پیش مورد توجه اولیاء امور قرار (گرفته)به پیشرفت آن افزوده گشته‌و می‌شود وهم‌اکنون شهر سوسنگرد مرکز دشت‌میشان گردیده است . »

درباره آب وهوای سوسنگرد تمام‌منابع متفق‌القولند که :

« هوای خانه‌ها لطیف‌و آزاد است .»

وعلت آنرا نیز وجود نهرهای موجود در شهر ، بنای ساختمان در دو طرف این نهرها و وجود کشتزارهای‌پشت‌خانه‌ها می‌دانند .

اما فرهنگ جغرافیایی ایران جلد ششم از نظر آب و هوا این شهر راجزو مناطق‌گرمسیر شناخته و چنین می‌گوید :

«درجه حرارت در مردادماه سال ۱۳۲۵ به ۴۹ درجه رسیده و در اسفندماه همان سال ۳٫۴+درجه سانتیگراد بوده‌است.»

از نظر جغرافیای اقتصادی باید گفت دراین منطقه کشاورزی‌ودامداری‌ومامپروری وبرنج‌کاری رواج دارد و محصولات کشاورزی آن به ویژه صیفی‌جات به‌شهرهای دیگر ایران فرستاده می‌شود .

از نظر جغرافیای انسانی ساکنین این شهر بیشتر از قبیله بنی‌طرف و شیعه می‌باشند ، زبان محاوره‌ای مردم طبق آنچه در منابع در دسترس دیده شده ، عربی است .

لکن آنچه که گروه بررسی آمار و اطلاعات خوزستان ، در شهرسوسنگرد باآن روبرو شد و می‌توان به‌آن استناد کرد آنست که مردم سوسنگرد به‌فارسی تاحد زیادی آشنایی دارند وعلت آن همچنانکه‌در مورد شهریستان در دفتر مربوط به بستان آورده شده است وجود مراکز فرهنگی و دوایر دولتی موجود دراین شهر است که خواه‌ناخواه ساکنین این شهر رابازبان‌فارسی آشنا کرده‌است .

درباره عده ساکنین شهر درتمام‌منابع از « جمعیت زیاد » نامبرده شده لکن در فرهنگ جغرافیائی آبادیهای ایران (جلد ششم) عده جمعیت ساکن در شهر در سال ۱۳۲۵حدود۱۵هزار تن ذکرشده‌است‌وفرهنگ معین عده ساکنین را حدود ده‌هزار تن برآورد کرده است . اماطبق سرشماری سال ۱۳۵۵ جمعیت سوسنگرد که اخیرا تغییر نام یافته و شهر دشت آزادگان را بخود پذیرفته ، عبارتست از : ۱۴۴۲۰ تن شامل ۷۴۱۴ تن مرد و ۷۰۰۶ تن زن که‌در ۲۲۹۷ خانوار زندگی می‌کنند .

بررسی مراکز فرهنگی شهر سوسنگرد (سال ۱۳۵۷)

در سال ۱۳۵۷ (۴) در شهرسوسنگرد ۵۰ مرکز فرهنگی تحت ۱۵ عنوان وجود داشته که‌بیشترین تعداد این مراکز یعنی ۲۱ مرکز (۴۲درصد) مربوط به مراکز آموزشی این شهراست ومراکز دیگر این شهر از تعداد کمی‌برخوردارند . چنانکه بیشترین تعداد بعداز مراکز آموزشی مربوط به‌اماکن دینی است که بیشتر از ۶ مرکز را دارا نبوده است ودیگر مراکز فرهنگی این شهر هرکدام از ۴ تایک مرکز رابه خود اختصاص داده‌اند .

مراکز آموزشی (تاپایان دوره متوسطه)

در شهر سوسنگرد ۲۸ مرکزآموزشی (تاپایان دوره متوسطه) وجود دارد که سطحی برابر با ۱۰۷۸۵۵ مترمربع (۴۵٫۰۵ درصد) وزیربنائی‌به مساحت ۱۳۹۶۰مترمربع (۷۲٫۳۱درصد) از سطح کل مراکز فرهنگی این شهر رابه خود اختصاص داده‌اند .

از ۲۸ مرکز آموزشی سوسنگرد ۲۷ مرکز وابسته به وزارت آموزش و پرورش و یک مرکزکه‌آموزشگاه‌بهیاری است وابسته به‌وزارت بهداری می‌باشد .

تعداد مراکز آموزشی شهر سوسنگرد به تفکیک نوع ازاین قرار است :

کودکستان ۹ ، دبستان ۹ ، مدرسه راهنمائی ۵ ، دبیرستان ۳، هنرستان یگ ، آموزشگاه بهیاری یگ .

عده کل دانش‌آموزان این شهر که در مراکز آموزشی مشغول تحصیل هستند ۵۵۳۵ تن است که‌ازاین عده ۱۵۹۱ نفر دختر و ۳۹۴۴ نفر پسر هستند .

ضمنا در ۶ واحد آموزشی این شهر کلاس پیکار با بیسوادی دایر بوده که مجموعا ۳۰۸ تن سوادآموز شامل ۲۱۵ نفر زن‌و ۹۳ نفر مرد دراین مراکز به‌امر سوادآموزی می‌پرداخته‌اند .

اماکن و مراکز دینی اسلامی

شهر سونگرد مجموعا دارای ۶ مرکز دینی شامل سه امامزاده به‌نامهای سیدصالح، سید عابد وسیدفری ، دو حسینیه(۴) به اسامی حسنیه آل‌ابوجلال و حسینیه اعظم و یک مسجد (۵) بنام مسجد جامع است .

سازمانهای فرهنگی

سوسنگرد دارای چهار سازمان فرهنگی می‌باشد که عبارتند از :

۱ـ اداره آموزش و پرورش دشت میشان

۲ـ اداره فرهنگ وهنر دشت‌میشان

۳ـ اداره تربیت‌بدنی

۴ـ کمیته پیکار با بیسوادی

مراکز فروش مصنوعات وهنر های دستی

مراکز فروش مصنوعات‌وهنرهای‌دستی محدود به ۴فرش فروشی است که ازاین ۴ مرکز مزبور ، یک مرکز در سال ۱۳۳۱ و سه مرکز دیگر در سال ۱۳۴۱ دراین شهر شروع به فعالیت کرده‌اند .

کالای سه مرکز از طریق عمده فروشی ویک مرکز از طریق واسطه‌ها تهیه میشود. محل تولید فرشهایی که دراین‌مراکزبه‌فروش می‌رسد خارج از سوسنگرد است و ازشهر های تهران ،شیراز ،مشهد واهواز وارداین شهر می‌گردد .

دفاتر نمایندگی خبری

در شهر سوسنگرد مجموعا دو دفتر نمایندگی خبری وجود دارد که شامل :

۱ـ دفتر نمایندگی خبری اطلاعات : این دفتر در سال ۱۳۰۵ دراین شهرتاسیس گردیده ، ازسال ۱۳۵۲ درمکان فعلی (در زمان بررسی) مستقر شده است .

۲ـ دفتر نمایندگی خبری کیهان : این دفتر در سال ۱۳۵۱ تاسیس شده است.

مراکز ورزشی

در شهر سوسنگرد دو مرکز ورزشی وجود دارد (۶) که هر دو دریک‌مکان‌مستقر هستند وعبارتند از : سالن ورزشی‌تربیت‌بدنی دشت میشان واستادیوم (زمین فوتبال) دومرکز ورزشی فوق دارای تاسیسات ورزشی زیر است .

زمین‌های فوتبال ، بسکتبال ،والیبال، هندبال ، یکسالن وزنه‌برداری ، کشتی ، تنیس‌روی‌میز و بدمینتون .

کتابخانه

این شهردارای یک کتابخانه عمومی است که وابسته به اداره کل فرهنگ وهنر استان خوزستان می‌باشد . در سال۱۳۴۸ تاسیس گردیده ودارای ۴۵۷۷ جلد کتاب چاپی است .

مراکز آموزش هنر

در سوسنگرد یک مرکز آموزش‌هنر(۷) وجود دارد که متعلق به‌اداره آموزش و پرورش شهر بوده و بنام باشگاه پرورش نامیده می‌شود . این مرکز یک آموزشگاه آزاد هنری است که در سال ۱۳۵۳ تاسیس گردیده ورشته‌های هنری وفرهنگی‌ای که‌به هنرجویان داوطلب آموزش داده میشود شامل : موسیقی ،تئاتر ، خط ، نقاشی ، خیاطی‌وروزنامه‌نگاری است .

مراکز فرهنگی دیگر

دو مرکز فروش مطبوعات ، یک باشگاه تفریحی و اجتماعی ،یک پارک ، یکخانه بیشاهنگی ، یک سینما ، یک مرکزفروش کتاب و دو قهوه‌خانه .

پاورقی

۱ـ دراین متن نام کلمات وحروفی که در ( ) آمده به متن اصلی افزوده شده است .

۲ـ فاصله مذکور توسط وزارت راه‌و ترابری تائید شده است .

۳ـ کلیه تاریخ‌ها هجری شمسی است .

۴و۵ـدرزمان بررسی یک حسینیه و یک مسجد در دست ساختم

۱۹ خانه نوساز تحویل ساکنان ۵ روستای سوسنگرد شد

کار بازسازی ونوسازی ۱۳ واحد مسکونی درروستای «جلالیه جنوبی» سوسنگرد که‌براثر تهاجم‌مزدوران بعثی‌ـ صهیونیستی عراق تخریب شده بود، باهمت بنیاد مسکن انقلاب اسلامی استان فارس وکمک و خودیاری اهالی این روستا باتمام رسید و به ساکنان روستا واگذارشد.

به‌گزارش خبرنگار خبرگزاری جمهوری اسلامی ـ مرکز اهواز هزینه احداث این واحدها که از یک‌تا۳ اطاقه ساخته شده وزیربنای هرواحد بطور متوسط ۵۵ مترمربع است، ۷میلیون و۱۷۰هزار ریال است که ازمحل‌اعتبارات ستاد بازسازی ونوسازی بنیادمسکن انقلاب‌اسلامی‌استان خوزستان تامین وپرداخت شده است.

این گزارش همچنین حاکیست: توسط ستادبازسازی ونوسازی استان فارس، کار ساختمانی ٦واحد مسکونی در روستاهای شاکریه، سیجانیه، سید ناصر وروفوش‌در سوسنگرد باتمام رسید وطی هفته جاری به‌اهالی این روستاها واگذار شد.

هزینه احداث این واحدهای مسکونی نیز ۳میلیون ویکصد هزار ریال است.

اجرای ۷ طرح دامداری وصنعتی در خوزستان، به تصویب‌رسید

اهواز ـ خبرنگار اطلاعات: اجرای شش طرح دامداری ویک طرح صنعتی باصرف هزینه‌ای بالغ‌بر یکصد وپنجاه وهفت میلیون ونه هزار ریال درجلسه کمیته برنامه‌ریزی استان خوزستان‌به‌تصویب رسید. دراین جلسه‌که‌باحضور آقای جنتی استاندار خوزستان ومعاونین عمرانی‌وبرنامه‌ریزی استانداری تشکیل شد، پس‌از بحث وبررسی،هفت طرح در شهرستان‌های دزفول، بهبهان، اهواز و حمیدیه به‌تصویب رسید.

درهمین جلسه گزارشی توسط اداره کل دارایی در رابطه باعملکرد تبصره ۱۶ بودجه ارائه شد وآقای جنتی ضمن تقدیر از کارکنان اداره دارایی، وضعیت موجود پرداخت مالیاتها را نشانه حضور فعال مردم در طرحهای عمرانی استان دانست.

دراین جلسه همچنین در رابطه بااختصاص قسمتی از اعتبارات یل پنجم اهواز ازمحل تبصره ۱۶ بودجه تصمیماتی گرفته شد.

یادآوری می‌شود: تبصره ۱۶ بودجه مربوط به مالیات‌هایی است که مردم داوطلبانه جهت صرف امور عام‌المنفعه که خود تشخیص می‌دهد، اختصاص داده می‌شود.

بازدید سخنگوی مجلس اعلای انقلاب اسلامی عراق ازجبهه‌های جنگ

اهواز ـ خبرنگار اطلاعات: حجت‌الاسلام حکیم‌سخنگوی مجلس اعلای انقلاب اسلامی عراق که به همراه تنی‌چند از اعضای این مجلس بمنظور دیدار و گفتگو بامجاهدین عراقی ورزمندگان‌اسلام به‌استان‌خوزستان سفر کرده‌بود، ضمن بازدید از مناطق عملیاتی هورالعظیم واستحکامات رزمندگان اسلام ومجاهدین مسلمان عراقی، از ایثارگری های آنان درنبرد بامزدوران عراقی تجلیل کرد.

وی همچنین از اردوگاه نبی‌اکرم (ص) که محل سکونت عشایر مهاجر عراقی است، دیدن کرد. سخنگوی مجلس اعلای انقلاب اسلامی عراق در جریان این‌بازدید ضمن گفتگو باافراد ساکن دراین اردوگاه، طی سخنانی ازمقاومت ودلاوری‌های عشایرعراقی که درکناررزمندگان اسلام درجبهه‌های‌جنگ به‌دفاع از انقلاب اسلامی‌ومبارزه باتوطئه‌های استکبار جهانی ونیز نابودی رژیم بعثی ـ صهیونیستی حاکم برعراق مشغولند، تقدیر کرد.

اسامی ۲۲ تن از قاریان ممتاز جبهه‌های نبرد که‌در ایام باشکوه‌دهه‌فجر به‌مشهد اعزام می‌شوند، اعلام‌شد

۲۲ نفر از قاریان ممتاز که در ۲۲ مرکز آموزش قرآن مجید در جبهه‌های جنوب و غرب‌کشور زیرپوشش آموزش قرآن قرار گرفته‌اند، در ۲۲ بهمن به مشهدمقدس مشرف خواهند شد.

برادر علی اربابی یکی از مسئولین بخش قرآن سازمان تبلیغات اسلامی که به اهواز سفر کرده بود، در گفتگوئی با خبرنگار خبرگزاری جمهوری اسلامی، ضمن اعلام این مطلب، اظهار داشت: درپی حرکت کاروان راهیان کربلا بسوی جبهه‌های نبرد حق علیه باطل، این سازمان کاروانی بنام کاروان قاریان کربلا برای آموزش قرآن مجید به رزمندگان‌اسلام به جبهه‌های نبرد حق علیه باطل در جنوب و غرب کشور اعزام کرد.

وی افزود: طی ۱۵ روز آموزش به رزمندگان اسلام در مراکز آموزش قرآن مجید در جبهه‌های نبرد، ۲۲ نفر بعنوان قاری ممتاز انتخاب شدند که در دهه فجر سالروز پیروزی انقلاب شکوهمند اسلامی ایران، به مشهد مقدس مشرف خواهند شد.

وی افزود: برنامه آموزش قرآن‌مجید درجبهه‌های نبرد حق علیه باطل، همچنان با اعزام اساتید، مربیان و قاریان بخش قرآن سازمان تبلیغات اسلامی مرکز به جبهه‌های نبرد ادامه خواهد یافت.

برپایه این گزارش اسامی ۲۲ تن از قاریان قرآن‌که در دهه فجر به مشهد مقدس مشرف خواهند شد، بدین شرح است: محمد فاضلی، علی‌اکبر محبی، محمد تقی داوری، کیومرث ایمانی، نورعلی جمالپور، سعدالله عزتی، حسین خرمی، نصیری، علیرضا ملکی، پایه‌دار، محمود منصوری، محمود ملکشاهی، محمود فاضلی، رحمت‌الله نصیری، احمد ذوالفقاریان، کریم کیان، اسماعیل رشیدی‌فر، هادی رضازاده، احمد غفوری، حسینی، احمد فکور و رحمت‌الله حمزه‌خان.

گزارش خبرنگار خبرگزاری جمهوری اسلامی ـ مرکز اهواز حاکیست: اولین دوره مسابقات روخوانی و روان‌خوانی قرآن مجید رزمندگان اسلام در مسجد انصاری اهواز تشکیل شد.

در این مسابقات که با شرکت ۲۲ تن از قاریان ممتاز جبهه‌های نبرد حق علیه باطل برگزار شد، درپایان جوائزی نیز به نفرات اول تا سوم این مسابقات علاوه‌بر زیارت حرم مطهر امام رضا (ع) داده خواهد شد.

سمینار ائمه‌جمعه شهرهای خوزستان در بندر امام‌خمینی برگزارشد

بقیه از صفحه اول

اقشار مختلف مردم شهیدپرور بندر امام نماز جماعت ظهر و عصر را به امامت حجت‌الاسلام سامی امام جمعه بندرامام و حجت‌الاسلام قاضی امام جمعه دزفول برگزار کردند. دربین‌دو نماز نیز، حجت‌الاسلام موسوی‌جزایری نماینده امام و امام جمعه اهواز به مناسبت درگذشت شهادت‌گونه حجت‌الاسلام غلامرضا رحیمی نماینده مردم شهرستان ماهشهر و حومه درمجلس شورای اسلامی، سخنانی ایراد کرد.

وی خود ضمن تسلیت و تبریک به مردم این شهر بخاطر شهادت نماینده آنها و اینکه آن شهید بزرگوار چگونه باتوجه به زندگی فقیرانه‌ای که‌از ابتدای کودکی خود داشته و باچه مشقاتی به آن درجه رسیده بود، به تفصیل سخن گفت و در پایان نیز ضمن تشریح هدف از تشکیل سمینار ائمه جمعه برای مردم، از مسئولین خواست همچون گذشته و حتی بیشتر با رفتار اسلامی خود طوری با مردم برخورد نمایند که هیچیک از شیاطین نتوانند وارد صحنه شوند و از سوی دیگر با رفتار اسلامی خود، باعث دلگرم شدن بیشتر مردم به این انقلاب و جمهوری اسلامی شوند.

نامه یک‌رزمنده اسلام به‌خانواده‌اش

بقیه از صفحه اول

ناراحت نباشید، در مورد تاخیرم باید به عرض‌برسانم: با شنیدن سخنان حجت‌الاسلام هاشمی رفسنجانی‌مبنی‌بر حضور جوانان حزب‌اللهی در جبهه‌ها و شرایط حساس جنگ، برخود واجب دانستم که در جبهه بمانم وتکلیف شرعی خودم رابه انجام برسانم در مورد تحصیلم، باید بگویم که در حال حاضر جنگ واجبتر از درس‌خواندن است. اگر همه بدرس خواندن وامور دنیا دلخوش کنند، پس چه کسی به جبهه بیاید واز میهن اسلامی دفاع کند؟ اگر مابه عنوان یک مسلمان، فروع دین را قبول داریم، باید جهاد کنیم، تااینکه وقتی صحبت ازمال‌وجان شد پای خود را عقب بکشیم، ما مسلمانان باید کلام خداو رسول خدا(ص) را موبه‌مو اجراء کنیم تادر دنیا وآخرت سعادتمند شویم.

مسلمانی این نیست که در مراسم عاشورای‌حسینی شرکت کنیم، به سینه بزنیم، اشک بریزیم اما ندانیم‌هدف امام‌حسین (ع) چه بود امام‌حسین (ع) به اشکریختن ما احتیاج ندارد. اگر امام‌حسین(ع) در کربلا شهید نمی‌شد حالا دیگر ازاین همه رشادتها وشهادت‌طلبی‌ها در جبهه خبری نبود. خداوند توفیق حسینی بودن را نصیب همه ما بگرداند.

به امید زیارت کربلا وقدس عزیز.

نفرات برتر کشتی فرنگی بزرگسالان استان خوزستان، برگزیده شدند

اهواز ـ خبرنگار ورزشی اطلاعات: یکدوره مسابقات کشتی فرنگی بزرگسالان انتخابی استان خوزستان در باشگاه ورزشی پاس اهواز برگزار شد و نفرات برتر اوزانها به شرح زیر انتخاب شدند:

★ ۴۸ کیلوگرم:
بابک کریمزاده، ناصر یزدانفر و مهرداد عرب مومنی از اهواز مقام‌های اول تا سوم را کسب‌کردند.

★ ۵۲ کیلوگرم:
غلامرضا سید محمودی از اهواز اول شد علی قاسمی از اهواز به مقام دوم رسید و شهرزاد ضرغامی از بهبهان مقام سوم را کسب کرد.

★ ۵۷ کیلوگرم:
کریم کاکاحاجی از دزفول در مکان نخست‌ایستاد، علی‌اصغر اسدالهزاده از بهبهان دوم شد و عبدالرضا نیکپی از اهواز مقام سوم را به خود اختصاص داد.

★ ٦۲ کیلوگرم:
سعید احمد موسوی از اهواز اول شد، محمدرضا لیاف از اهواز به مقام دوم رسید و سعید چوبدارنژاد از دزفول سوم شد.

★ ٦۸ کیلوگرم:
محسن کوشکپا از دزفول ـ لطف‌الله نخست از بهبهان و سعید سبحانی از اهواز به ترتیب مقام های‌اول تا سوم را بدست آوردند.

★ ۷۴ کیلوگرم:
محمود رضا چلاق‌آردی از دزفول اول شد، احمد فریه از اهواز به مقام دوم رسید و نادر حسین‌زاده از اهواز مقام سوم را بدست آورد.

★ ۸۲ کیلوگرم:
عظیم کلانتری از دزفول در مکان اول ایستاد، حسن لک از اندیمشک دوم شد و مجید قائدی ازاهواز مقام سوم را به خود اختصاص داد.

★ ۹۰ کیلوگرم:
مصطفی کیانی از دزفول‌اول شد و محمود بویری از اهواز به مقام دوم رسید.

★ ۱۰۰ کیلوگرم:
محمد کلانتری از اهواز مقام اول را بدست آورد وغلامرضا قمری ازدزفول درمکان دوم ایستاد.

تحلیلی بر تبلیغات دروغین صدام در جنگ تحمیلی علیه جمهوری اسلامی ایران

بقیه از صفحه اول

نفتی عراق چقدر است؟ و صدام چنین پاسخ میدهد: «از آنجائی که سلولهای مغزی بشر تنها قادر به حفظ حداکثر ٦۰۰ هزار رقم و خاطره هستند، لذا درشرایط فعلی حافظه من یاری نمیدهد که میزان درآمد و سقف تولیدات نفتی عراق رابرای شما بازگو کنم اما اگر از من بپرسید که فلان گردان و فلان تیپ ارتش عراق درکدام جبهه مستقر است، فوری بشما پاسخ خواهم داد.»

ملاحظه بفرمائید هم فیلدمارشال است هم رهبر قادسیه است و هم رونیزشک است. اما تنها عیب‌او، این‌است کمرقم‌تولیدنفت‌کشورش رانمیتواند حفظ کند وحال آنکه همه مردم دنیا میدانند که در سال ۸٤رقم تولیدات نفت عراق، بعلت انفجار لوله نفت کرکوک، به ۳۰۰ هزار بشکه در روز رسیده بود.

نمونه دیگری را در این زمینه ذکر میکنیم: صدام تاکنون دوبار وعده داده بود در صورتی که نیروهای اسلام سایت ٥و٤ ونیز خرمشهر را آزاد کنند، کلیدهای طلائی شهرهای بغداد و بصره را به آنان تقدیم کند و این را همه مردم دنیا از زبان صدام شنیدندورسانه‌های گروهی عراق‌هم باآب و تاب در این‌خصوص‌قلم‌فرسائی کردند. اما عملا دیدیم که رزمندگان اسلام در عملیات فتح‌المبین، سایت ٤و٥ و درعملیات‌بیت‌المقدس‌خرمشهر را آزاد کردند و خبری از کلیدهای طلائی‌هم نشد!

در این دنیای وانفسا، هیچکس حتی خبرنگاران خارجی که باصطلاح مورا از ماست میکشند، از صدام در باره کلیدهای طلائی سئوال نکردند.

یک بارهم وقتی خانواده‌های کشته‌های عراقی قادسیه صدام در خصوص عدم‌تحویل‌اجساد‌فرزندانشان زمزمه‌هائی را شروع کرده بودند، صدام در یک نطق رادیوتلویزیونی گفته بود که بله ما آنقدر برای‌کشته‌های خود اهمیت قائلیم که اگر برای انتقال هرجسد، ٥کشته بدهیم آن جسد را به پشت جبهه تخلیه میکنیم. کسی‌هم سئوال نکرد که‌بالاخره چگونه میشود ٥ نفر بروند یک جسدی را تخلیه کنند و آن٥ نفر کشته‌شوند و جسد اولی به پشت جبهه منتقل شود؟ این هم از افاضات سردار قادسیه. حالا تصور بفرمائید که یک چنین دیوانه‌ای چگونه میتواند یک جبهه ۱۲۰۰کیلومتری را اداره کند آیا شکی باقی می‌ماندکه‌گردانندگان اصلی جبهه‌های عراق، ژنرال‌های پنتاگون نیستند؟

به‌امید پیروزی نهائی نیروهای اسلام

برکفر صدامی

دو دیدار دوستانه فوتبال در بهبهان برگزار شد.

بهبهان ـ خبرنگار اطلاعات:

به همت روابط عمومی تربیت بدنی و هیات‌فوتبال بهبهان جهت یاری رساندن به رزمندگان اسلام و راهیان کربلا، دو دیدار دوستانه فوتبال بین تیم‌های دارائی و پیمان و استقلال و بنیاد امور مهاجرین جنگ تحمیلی برگزار شد.

در دیدار اول، دارائی و پیمان رو در روی‌یکدیگر ایستادند و در پایان تیم دارائی با نتیجه یک بر صفر به پیروزی دست یافت.

در بازی دوم، تیم استقلال با دو گل تیم بنیادامور مهاجرین را شکست داد.

درآمد حاصله از دو مسابقه و درآمدی که‌ازطریق نگهداری وسایط نقلیه موتوری بدست آمد، جهت‌کمک به کاروان راهیان کربلا درانختیار بسیج سپاه پاسداران انقلاب اسلامی بهبهان قرار گرفت.

داوری این مسابقات را برادران محمد شفیع‌صهبا، محمد ابرام و عباس پرونه‌پور برعهده داشتند.

آگهی حصر وراثت

نوبت سوم

آقای مجید مشعلی نام پدر صالح بشناسنامه ۲ ـ موالید صادره از اهواز درخواستی به‌خواسته صدور گواهی حصروراثت تقدیم و توضیح داده که پدرش مرحوم صالح شهرت مشعلی بشناسنامه ٦۳۷۸ صادره سوسنگرد درتاریخ ۱۳ر۵ر٦٤ در اهوازاقامتگاه دائمیش فوت ورثه‌اش عبارتند از ۱ـمتقاضی با مشخصات فوق (پسرمتوفی) ۲ـ عباس بشناسنامه ۲۲٤ـ اهواز ۳ـ محمد بشناسنامه ۳۲۷۷ ـاهواز٤ـحکیم‌بشناسنامه ۲۱۷۲ـ اهواز ٥ـ علی بشناسنامه ۱٤۳۱ـ اهواز ٦ـ حبیب به شناسنامه ٦۰۹ـ اهواز ۷ـ نظام بشناسنامه ۱۵٤٦ـ اهواز ۸ـ محمود بشناسنامه ۱۵٤٥ـ اهواز ۹ـ حسین بشناسنامه ٦۰۷ـ اهواز ۱۰ـ صباح بشناسنامه ۸۸٤۷ـ اهواز ۱۱ـ عبدالواحد بشناسنامه ۱۰۰۸۳ـاهواز ۱۲ـ حسنه بشناسنامه ۳۲۱ـ اهواز ۱۳ـ حلیمه بشناسنامه ٦۸۲٦ـ اهواز ۱٤ـ حمیده بشناسنامه ۹۱ـ دشت‌میشان ۱۵ـ راضیه بشناسنامه ٦۸۲۸ـ اهواز ۱٦ـ فهیمه به شناسنامه ٦۸۲۷ـ اهواز (دختران متوفی) شهرت همگی مشعلی ۱۷ـسیدریه‌نگراوی بشناسنامه ۹۰۸۳ـ دشت‌میشان ۱۸ـ حلهن مشعلی بشناسنامه ٦۳۷٤ـ دشت‌آزادگان۱۹ـ فاطمه حسونی بشناسنامه ۸۰۳۵ـدشت‌آزادگان (زوجات متوفی) ولاغیر بشرح‌پرونده کلاسه ۸ـ٦٤ـ۷٦۷ حقوقی شعبه هشتم دادگاه صلح اهواز

اینک با انجام تشریفات قانونی مراتب مزبور رادر سه‌نوبت متوالی به‌فاصله ماهی یکمرتبه آگهی می‌نماید تاهرکس اعتراض دارد یاوصیت‌نامه از متوفی نزد او باشد از تاریخ نشر نخستین آگهی ظرف سه ماه بدادگاه تقدیم دارد والا گواهی صادر و هر وصیت‌نامه بجز رسمی وسری که بعد از این تاریخ ابراز شود از درجه اعتبار ساقط است

رئیس شعبه هشتم دادگاه صلح اهوازسرخی

نوبت سوم

آگهی انحصارورائت

آقای سید عبدالمناف افضلی فرزند سید عیسی بشناسنامه ۱٦۸٦ متولد ۱۳۲٦ رامهرمز از این دادگاه درخواست گواهی حصرورائت نمود وچنین توضیح‌داده که مرحوم سید عیسی افضلی فرزند سید علی‌بشناسنامه ٦۸۹ متولد ۱۲۸۵ شادگان در تاریخ۳ر۱۱ر٦۳درامهرمز محل اقامت دائمیش فوت نموده‌وورثه‌حین الفوت‌آنمرحوم عبارتند از:

۱ـ سیدعبدالمناف افضلی‌بامشخصات فوق (متقاضی وپسر متوفی) ۲ـ سید علی افضلی بشناسنامه ۱٤ متولد ۱۳۱۲ شادگان ۳ـ سید موسی افضلی بشناسنامه ۸۵ـ متولد ۱۳۱۸ شادگان ٤ـ محمد افضلی بشناسنامه ۱۳۱ متولد ۱۳۱۹ شادگان ۵ـ سیدعبدالستارافضلی بشناسنامه ٦۲۱ متولد ۱۳۳۲ رامهرمز ٦ـ سید رضا افضلی به شناسنامه ٦۲۰ متولد ۱۳۲۹ رامهرمز ۷ـ سید عبدالصمد افضلی بشناسنامه ٦۹۱ متولد ۱۳۰۹ شادگان ۸ـ عفیفه افضلی بشناسنامه ۱۳۷۳ متولد ۱۳۲۱ رامهرمز ۹ـ هاشمیه افضلی بشناسنامه ٦۹۱ متولد ۱۳۰۹ شادگان ۱۰ـعلیه افضلی بشناسنامه ۳۸۳۰ متولد ۱۳۱٤ شادگان فرزندان عیسی (دختران متوفی) ۱۱ـ سید مریم‌مرتضوی فرزند سید حسن بشناسنامه ۳۰۱ متولد ۱۲۹۹ رامهرمز (زوجه دائمه متوفی) بشرح پرونده کلاسه ۳۵۹ـ٦٤ـمدنی دادگاه صلح مستقل رامهرمز اینک بانجام تشریفات مقدماتی آگهی مزبور، در سه نوبت بی‌درپی‌ماهی‌یکمرتبه آگهی می‌نماید تاهرکس اعتراضی دارد ویا وصیتنامه در نزد او باشد، از تاریخ نشر نخستین آگهی ظرف مدت ۳ماه بدادگاه تسلیم نماید والاگواهی صادر وهر وصیتنامه جز رسمی وسری که بعد از این‌بدادگاه‌ابراز شود از درجه اعتبار ساقط وبی‌اثر خواهد بود.

رئیس دادگاه صلح مستقل رامهرمز ـ حبیب‌اله دیدبان

گروه های سرود اعزامی از منطقه یک‌ثارالله تهران، ازآثار جنایات صدام بازدید کردند

گروههای سرود اعزامی از منطقه یک ثارالله تهران از مسجد جامع خرمشهر بازدید کردند.

اهواز ـ خبرنگار اطلاعات: گروههای سرود اعزامی از منطقه یک ثارالله تهران که بنا به دعوت ستاد تبلیغات تدارکات منطقه ۳ کربلا به اهواز سفر کرده بودند، ضمن بازدید از آثار جنایات مزدوران‌صدامی‌در شهرهای آبادان، خرمشهر و هویزه، برنامه‌های سرود خود رادر لشکرهای مستقر در جنوب اجراء کردند.

همین گزارش حاکیست: گروههای سرود هنگام‌خدا حافظی، از دست آیت‌الله جمی نماینده‌امام‌و امام‌جمعه شهر مقاوم‌آبادان در پادگان شهیداشرفی‌اصفهانی‌تدارکات قرارگاه کربلا جوایزی دریافت داشتند.

خبرهای کوتاه

پرداخت مستمری‌به خانواده‌های نیازمند

شوش دانیال ـ خبرنگار اطلاعات: حمایت از ٤۸۳ خانوارمستضعف‌وکم‌درآمدو پرداخت مبلغ۰۰۰ر۹٦ر۲۱ ریال به عنوان مستمری به خانواده های‌تحت پوشش، اهم فعالیت های ۹ماهه سال جاری‌مجتمع خدمات بهزیستی شوش دانیال است.

بنابراین گزارش، طی همین مدت، ۱۷۱ مورد کارت تغذیه شیر خشک و ۲۰۳ مورد کارت درمان رایگان جهت استفاده خانواده های تحت حمایت این مجتمع صادر شده است.

همچنین، مجتمع خدمات بهزیستی شوش با گرفتن ۲۵۰۰ متر مربع زمین از سازمان زمین شهری این شهر، اقدام به دایر نمودن کلاس های قرآن، خیاطی و مهد کودک کرده است و در حال حاضر ۲۳۰ نفر را در کلاس خیاطی‌آموزش می‌دهد.

احداث جاده

هفتگل ـ خبرنگار اطلاعات: پس از ۷ سال، عملیات احداث جاده هفتگل ـ رودزرد به اتمام رسید و مورداستفاده برداری قرار گرفت.

این جاده، هفتگل را به رامهرمز و ایذه متصل میکند و نوع آسفالت آن، آسفالت سرد است.

دیدار بامردم هفتگل

● حجت‌الاسلام جمی امام جمعه آبادان وارد هفتگل شد و در اجتماع مردم این شهر در مسجد حجت سخنانی ایراد کرد.

در این اجتماع، حجت‌الاسلام جمی طی سخنانی‌پیرامون نماز و نماز خواندن به مسئله اصلی مملکت اشاره کرد و گفت: مسئله اصلی ملت ایران جنگ است و نباید یکلحظه جنگ را فراموش کرد.

وی سپس در مورد کاروان های راهیان کربلا چنین اظهار داشت: حضور نیرو های رزمنده در کاروان های راهیان کربلا و عزیمت آنها به سوی جبهه ها، نامیدشمنان اسلام‌را به وحشت انداخته است.

احداث یک حمام

رامشیر ـ خبرنگار اطلاعات: از سوی شهرداری رامشیر، کار احداث حمام این بخش که از ۳ سال پیش شروع شده بود، باتمام رسید و مورد بهره برداری قرار گرفت.

این حمام دارای ۲۱ دوش عمومی و خصوصی است‌و هزینه احداث آن که بالغ بر ۳٦ میلیون ریال بود از سوی استانداری خوزستان تامین و پرداخت شده‌است.

فعالیتهای شهرداری رامشیر

● برادر نجفخرزاد شهردار بخش رامشیردرگفتگویی با خبرنگار اطلاعات عملکرد شهرداری این بخش‌را در ۸ماهه اول سال جاری تشریح‌کرد.

وی اظهار داشت: مهمترین فعالیت های این شهرداری در این مدت، عبارت بوده است از: سه هزارو ۸۰۰ متر جدول بندی و آسفالت خیابان ها، احداث ساختمان‌شهرداری در زمینی به مساحت حدود ۵۰۰۰ متر مربع، ایجاد فضای سبز به مساحت حدود پنج هزار متر مربع، تکمیل میهمانسرا وحمام عمومی رامشیر.

شهردار رامشیر در خاتمه از مردم خواست تا به موقع عوارض خود را بپردازند، زیرا پرداخت‌عوارض در بهبود وضع شهر و تصمیم گیری های شهرداری تاثیر زیادی‌دارد.

دیدار با استاندار خوزستان

اهواز ـ خبرنگار اطلاعات: آقای علی اصغر گرانمایه استاندار چهارمحال و بختیاری کمیته‌اتفاق جمعی از مسئولان اجرائی این استان به همراه دومین کاروان راهیان کربلابه خوزستان آمده بود، با آقای جنتی استاندار خوزستان در محل استانداری دیدار کرد.

در این دیدار، استاندار خوزستان مراتب تشکر و قدردانی امت شهید پرور خوزستان را از مردم چهارمحال‌و بختیاری اعلام کرد.

در این دیدار همچنین حجت‌الاسلام مجتهدی امام جمعه بهبهان در رابطه با دست‌آورد های انقلاب و روحیه والای رزمندگان اسلام در دفاع از این دست‌آورد ها سخنانی‌ایراد کرد.

عملیات نوسازی

● توسط ستاد بازسازی و نوسازی بنیاد مسکن‌بوشهر، عملیات نوسازی ساختمان اداره بنیاد مسکن انقلاب اسلامی بهشت آزادگان به اتمام رسید و مورد بهره برداری قرار گرفت

این ساختمان ۲۵٦ متر مربع زیربنا، هشت اتاق، یک نمازخانه، آبدارخانه وسرویس های بهداشتی دارد و بالغ بر ۷ میلیون ریال هزینه صرف نوسازی آن‌شده‌است.

سمینار توجیهی تعاونی‌های شهری در بهبهان

● به منظور بهبود کیفیت تعاونی های شهری و به منظور افزایش سطح آگاهیهای عمومی و تخصص دست‌اندرکاران امور این شرکتها، سمینار یکروزه‌ای با شرکت ۵۹ نفراز مدیران، بازرسان و حسابداران تعاونی های منطقه بهبهان تشکیل شد.

در این سمینار که مسئول تعاونی های تهیه و توزیع و مسکن و مصرف و همچنین نمایندگان‌مدیریت تعاون شهری‌استان شرکت داشتند،ضمن توجیه‌موارد حقوقی، مالی، اجرائی به سئوالات شرکت‌کنندگان پاسخ داده شد.

معرفی بخشدار مرکزی آبادان

● در جلسه شورای اداری شهرستان آبادان، پس‌از بحث‌و تبادل‌نظر پیرامون مسائل و مشکلات موجود در سطح شهر، آقای محمدکاظم اسلامی به عنوان بخشدار مرکزی این‌شهر معرفی شد.

تشکیل کلاسهای سواد آموزی

● ۸۰کلاس کارگری، روستائی و نظامی طی ۳ ماهه گذشته از سوی نهضت سوادآموزی شادگان در این شهر و حومه تشکیل شده است.

این کلاسهاکه درجهت ریشه‌کن کردن‌فقر فرهنگی در سطح مقدماتی و تکمیلی دایر شده است، ۷۰۰ تن‌از خواهران و برادران سواد آموز را تحت پوشش دارد.

همچنین تاکنون ۱۰ کلاس دیگر با همکاری آموزش‌و پرورش شادگان در روستا های این شهر بازگشائی شده است.

از سوی‌دیگر طی‌همین مدت،نهضت سوادآموزی خرمشهر با تشکیل ٤۵ کلاس سوادآموزی، ٤۰۰ تن‌از برادران رزمنده را که در جبهه های‌نبرد مشغول‌مبارزه با مزدوران رژیم بعثی ـ صهیونیستی عراق هستند، تحت پوشش قرار داده است.

همین گزارش حاکیست آموزشیاران این کلاس‌ها نیز از پرسنل تیپ‌ها و لشکر های مستقر در منطقه هستند که پس از گذراندن دوره‌های نهضت، مشغول تدریس شده‌اند.

بازسازی مناطق جنگزده

● عملیات ساختمانی ۳۵واحد مسکونی روستای نعمه‌بیت‌حردان، واقع در پنج‌کیلومتری سوسنگرد، که براثر هجوم وحشیانه ارتش مزدور عراق صددرصد تخریب شده بود، با همت و تلاش ستاد بازسازی و نوسازی بنیاد مسکن استان بوشهر و خودیاری مردم این روستا به اتمام رسید.

این واحدها ازیک تا چهار اطاقه با سرویس‌های بهداشتی است و زیربنای هر واحد مسکونی آن‌بطور میانگین ٦۵مترمربع است که‌کلا ۲٤۰۰ مترمربع‌مساحت دارد.

ضمنا هزینه احداث‌این منازل‌که‌بالغ‌بر ۲٤میلیون ریال بود، از محل اعتبارات ستاد بازسازی و نوسازی بنیاد مسکن استان خوزستان تامین و پرداخت شده است.

هماهنگ کردن طرحها و برنامه‌های‌آموزشی

● به منظور آشنائی و هماهنگ کردن طرحها و برنامه های آموزشی وتنویر افکارعمومی، درخصوص مسائل محیط زیست، جلسه‌ای با حضور مدیران کل حفاظت محیط زیست و ارشاد اسلامی خوزستان، در اداره کل ارشاد اسلامی این استان برگزار شد.

در این نشست، مشارکت هرچه بیشتر مردم و رسانه های همگانی در انجام طرحها، مورد تاکیدقرار گرفت و مقرر گردید اداره کل حفاظت محیط زیست خوزستان، برنامه های‌آینده خودرا اعلام کندتا اداره کل ارشاد اسلامی، امکانات موجود خود را دربیاده کردن آنها فراهم آورد.

دیدار با برادر جانبازواسیر ازبندرسنه

● آقای محمدحسین پرهیزکار مدیرعامل سازمان آب اهواز به همراه عده‌ای از اعضای انجمن اسلامی این سازمان، با برادر حاجت کیانپور، جانباز و اسیر از بندرسته دیدار کردند.

در این ملاقات، دیدارکنندگان ضمن استماع‌خاطرات تلخ‌وشیرین این برادر جانباز، پیروزی هرچه سریعتر رزمندگان اسلام، سلامتی و طول عمر حضرت امام امت وآزادی کلیه اسراء عزیز را از خداوند یکتا خواستار شدند.

اعطای وام

● بانک کشاورزی شهرستان شادگان در۹ ماهه گذشته سال جاری، مبلغ ۱۵۰ر٦٦۸ر۱۵۸ ریال وام در قالب عقود اسلامی به ٤۳۲ نفر از کشاورزان منطقه پرداخت کرد.

ضمنا کشاورزان منطقه، طی همین مدت، مبلغ ۱۷۲ر۹۲۷ر٦۹٤ ریال از بدهیهای خود را به بانک بازپرداخت کردند.

همچنین از سوی بانک کشاورزی شهرستان‌دزفول طی ۳ ماه گذشته، مبلغ ۹۹۵ر۹٦۰ر۰۰۰ ریال وام در قالب عقود اسلامی دراختیار صاحبان شرکت‌های تعاونی روستایی، کشاورزان و دامداران منطقه دزفول‌و حومه قرار داده شد.

در ضمن کشاورزان این منطقه، از ابتدای سال جاری تاکنون مبلغ ۵۵٦ر۹۲۰ر۰۰۰ ریال از بدهیهای خود را به بانک مذکور پرداخت کرده‌اند.

پرداخت وام قرض‌الحسنه و کشاورزی

● به روستائیانی که مایل به سرمایه‌گذاری در امر صنایع دستی و تولیدی باشند، وام قرض‌الحسنه از طریق بانک کشاورزی پرداخت می‌شود.

مواردی که وام به آن تعلق می‌گیرد، عبارت است از: احیاء و لایروبی قنوات و انهار، توسعه صنایع دستی، احداث کارگاههای تولیدی، صنایع‌فلزی وصنایع معدنی.

همچنین امور دام و آبزیان جهاد سازندگی‌خوزستان، از روستائیانی که علاقمند به سرمایه‌گذاری در رابطه با موارد مذکور هستند، دعوت کرد، جهت کسب اطلاع بیشتر به دفاتر جهاد سازندگی در شهرستان‌ها مراجعه کنند.

همچنین طی ۹ ماه گذشته، از سوی‌بانک‌کشاورزی شهرستان سوسنگرد، مبلغ ۳٤۷ر۷۷٦ر۰۰۰ ریال وام در قالب عقود اسلامی به ۸٤۱ نفر از کشاورزان این منطقه پرداخت شده است.

ضمنا از این مبلغ ٤۳ر۳۵۰ر۰۰۰ ریال بعنوان قرض‌الحسنه کوتاه مدت به ۱۸۰ نفر از کشاورزان‌نیازمند منطقه سوسنگرد پرداخت گردیده است. بنابراین‌گزارش، طی مدت مذکور مبلغ ٦۲ر۷۵۳ر۰۰۰ ریال ازمطالبات‌بانک وصول شده است.

تشکیل سمینار

باغملک ـ خبرنگار اطلاعات:

سمینار اعضاء ستادهای تربیتی مدارس باغملک‌جانکی، با حضور مسئول آموزش و پرورش و مسئول امور تربیتی باغملک در محل اداره آموزش و پرورش این منطقه تشکیل شد.

در این سمینار مسئول آموزش و پرورش باغملک طی سخنانی پیرامون تعلیم و تربیت اظهار داشت: ستادهای تربیتی باید از رواج فساد و کارهای منحرف کننده در مدارس جلوگیری کنند و انجمن‌های اسلامی مدارس نیز فعالیت بیشتری انجام دهند.

سپس مسئول امور تربیتی ضمن تشریح تعلیم و تربیت از دیدگاه اسلام، گفت: ما باید کوشش کنیم تا دانش‌آموزان را که آینده‌سازان این مملکت هستند با مسائل و قوانین اسلام آشنا کنیم.

درپایان سمینار، به سئوالات حاضرین در مورد مسائل ستادهای امور تربیتی مدارس، پاسخ داده شد.

سمینار شوراهای اسلامی روستاها

سوسنگرد ـ خبرنگار اطلاعات:

سمینار یکروزه شوراهای اسلامی‌روستائی‌دشت‌آزادگان تحت عنوان ۱٦ دی سالروز شهادت دانشجویان پیرو خط امام در کربلای هویزه در محل جهاد سازندگی دشت‌آزادگان تشکیل شد.

در این سمینار که بخشدار مرکزی، سرپرست سازمان تعاون روستائی و نیز اعضای شوراهای‌اسلامی روستاهای تابع دشت‌آزادگان شرکت داشتند، حجت ـ الاسلام طرفی امام جمعه سوسنگرد طی سخنانی ضمن تشریح فلسفه شورا از دیدگاه قرآن و اسلام پیرامون لزوم رعایت قوانین اسلامی به‌جای روابط غلط و پوسیده گذشته که توسط شیوخ به مردم محروم و مستضعف تحمیل می‌شد، مطالبی بیان کرد و از شوراها خواست ضمن توجه به این موضوع، به امور مذهبی و قانونی خود عمل کنند.

این گزارش حاکیست، در پایان این سمینارقطعنامه‌ای در ٦ ماده مشتمل بر حمایت اعضای شورای روستائی دشت‌آزادگان از تصمی

لازمه تحول در سیستم قضایی، برخورد انقلابی و تسریع در رسیدگی به پرونده‌هاست

اهواز ـ آقای مقتدائی عضو و سخنگوی شورای عالی قضائی بعد از ظهر روز پنجشنبه گذشته طی‌نشستی با حضور حجت‌الاسلام شفیعی حاکم شرع و رئیس‌کل دادگستری استان خوزستان و نیز مسئولین قضایی و قضات دادسراها و دادگاههای انقلاب اسلامی سپاه پاسداران منطقه ۸، مسایل قضائی استان را مورد بحث و بررسی قرار داد.

به گزارش واحد مرکزی خبر در این نشست، ابتداء حجت‌الاسلام شفیعی ضمن گزارشی از فعالیت‌های قضات دادگستری استان و نیز هماهنگی و انسجام بین کلیه مسئولین قضائی و دادسراها و دادگاههای انقلاب و دادگستری‌استان خوزستان به‌تشریح‌مشکلات‌دادگاهها و نیز کمبود قضات در بعضی از شهرهای استان پرداخت.

وی در پایان سخنانش، ضمن اعلام آمادگی قضات و مسئولین دادگاهها جهت حضور در جبهه‌های نبرد و نیز کمک‌های مالی، آمار فعالیت دادگاهها و دادسراهای عمومی دادگستری اهواز را در امر مبارزه با منکرات که مشتمل بر ۴۶۰ مورد بود، ارائه نمود و اقدامات آینده دادگاهها و دادسراهای عمومی دادگستری اهواز را در برخورد با مسایل منکرات برشمرد.

سپس آقای مقتدائی طی سخنانی ضمن تاکید بر اهمیت دستگاه قضائی جمهوری اسلامی و با اشاره به اهمیت قضاء و قضاوت و ارتباط آن با مشکلات اجتماعی اظهار داشت: دستگاه قضائی ما باید همگام با انقلاب و امت حزب‌الله پیش برود و لازمه رسیدن و نیل به این هدف، برخورد انقلابی و تسریع در امر رسیدگی به پرونده‌ها است.

وی در بخشی دیگر از سخنانش ضمن تاکید بر برخورد قاطع قوه قضائیه در زمینه مبارزه با فحشاء و منکرات، از مسئولین قضائی استان خواست تا در موقع مقتضی از نیروهای کمیته و بسیج بهره بیشتری گرفته شود.

سخنگوی شورای عالی قضائی ضمن بیان نقش محرومین و مستضعفین در حمایت از انقلاب اسلامی، خواستار حمایت و رسیدگی هرچه بیشتر به امور آنان شد و از کلیه دست‌اندرکاران امور قضائی خواست در برخورد با آنان دلجوئی بیشتری به عمل آید.

به گزارش واحد مرکزی خبر اهواز، آقای مقتدائی در پایان خواستار اجرای حدود اسلامی در مواقع ضروری شد و از مسئولین خواست تا این امر را به بوته فراموشی نسپارند و از مسئولین دادگاهها و دستگاههای اجرائی خواست تا همگامی و حسن تفاهم فعلی خود را حفظ کنند.

مردم اهواز و سوسنگرد، از حماسه آفرینیهای ۴ شهید اسلام، تجلیل کردند

گوشه‌ای از مراسم تشییع پیکر های پاک شهداء در اهواز .

اهواز ـ خبرنگار اطلاعات : پیکر های پاک و مطهر سه تن از شهدای اسلام به آسامی سرباز وظیفه احمد دست بریش ، اردشیر سخائی عضو بسیج و برادر پاسدار محمد خنفری طی مراسم باشکوهی در اهواز تشییع شد .

پیکر های غرقه به خون این سه شهید گرانقدر که در جبهه های نبرد نور علیه ظلمت‌به شهادت رسیدند، ازمحل گلخانه شهداء تا گورستان بهشت آباد ، توسط امت همیشه در صحنه اهواز تشییع و در جوار دیگر شهدای انقلاب اسلامی و جنگ تحمیلی به خاک سپرده شد . در این مراسم از حماسه آفرینی های شهدا تجلیل به عمل آمد .

● همچنین پیکر پاک و گلگون پاسدار شهید سیدناصر موسوی که در مصافبا بعثیون متجاوز عراقی به فیض شهادت رسید ، در میان فریاد های پرطنین الله اکبر و پیام خون شهداء ، جنگ ، جنگ ، تا پیروزی اقشار مختلف مردم سوسنگرد ، بطرز باشکوهی تشییع و به خاک سپرده شد.

در جلسه شورای اداری ایذه مقرر شد نسبت به استقرار مقام قضایی در این شهر اقدام شود

ایذه ـ خبرنگار اطلاعات :

جلسه شورای اداری ایذه باحضور حجت‌الاسلام پور شمسیان امام جمعه ایذه، نماینده مردم این شهر در مجلس شورای اسلامی ، فرماندار و مسئولین ادارات و نهادهای ایذه تشکیل شد .

در این جلسه پس از تلاوت آیاتی از کلام‌الله مجید ابتداء امام جمعه ایذه طی سخنانی اظهار داشت ، مسئول هراداره وظیفه دارد بر همه کار هایی که در اداره اش‌انجام می‌شود ، نظارت داشته باشد .

وی افزود : مردم پیرو خط مسئولین خود هستند و هرطور که شما رفتار کنید ، آنها هم همان رفتار راخواهند داشت .پس سعی کنید که با مردم با اخلاق اسلامی وخوب رفتار کنید .

آنگاه برادر اکبر زاده فرماندار ایذه گفت : جنگ مانتها باصدام نیست زیرا در هر زمانی دفاع وجود داردوبرمردم مسلمان هم واجب است که از دین و کشور خود دفاع‌کند.

وی همچنین در رابطه با مسائل منطقه ونگهداری از بیت‌المال و چگونگی مصرف بودجه استان تذکراتی داد.

در ادامه این جلسه ، برادر شیخی نماینده مردم ایذه در مجلس شورای اسلامی گفت : هرکدام از ماکه به عنوان مسئول انتخاب شده‌ایم ، قسمتی‌ازاستخوان بندی این مملکت هستیم و باتوجه به اینکه مردم‌ازمسئولین‌درکار هاوخصوصا جنگ جلوتر هستند ، باید بیشتر به آنها رسیدگی کنیم‌و باید قدر این انقلاب و مردم انقلابی را بدانیم .

وی در خاتمه اظهار داشت : اگر کسی کم کاری کند، دیگر به او رحم نخواهیم کرد زیرا ماداریم برای مردمی‌خدمت می‌کنیم که برای انقلاب شهید می‌دهند .

در این جلسه همچنین مقرر شد : کلیه واحد ها در رابطه با درخواست های ستاد سیل از نظر نیرو و امکانات باتوجه به ضرورت سریعا اقدام کنند .

وباتوجه به گرفتاریهای بیش از حد منطقه و مشکل ادارات پیرامون تصرفات عدوانی وغیره نسبت به استقرار مقام قضایی در این شهر اقدام شود .

در رابطه با هفته سواد آموزی نیز مقرر شد مسئولین ادارات همکاری بیشتری دربامواد کردن پرسنل بیسوادخود با نهضت سواد آموزی داشته باشند .

همچنین شهرداری و سازمان آب موظف شدند تا نسبت به پاکسازی و آسفالت کانال های کنده شده بین شهری که باعث اشکالاتی شده‌است سریعا اقدام کنند .

با اجرای طرح آبیاری ۳۵۰۰ هکتار از اراضی رامشیر شهد شبانکاره آبیاری خواهد شد

آقای بیژن نامدار زنگنه وزیر جهاد سازندگی،پیش ازظهر روز پنجشنبه گذشته بمنظور بازدید از چندطرح عمرانی و کشاورزی‌در خوزستان ، وارد اهواز شد.

گزارش خبرنگاری جمهوری اسلامی- مرکز اهواز حاکیست : وزیر جهاد سازندگی بلافاصله پس از ورود عازم رامشیر از توابع شهرستان رامهرمز شد و ازطرح آبیاری شهید شبانکاره که ۳۵۰۰ هکتار ازاراضی رامشیر را مشروب خواهد کرد ، دیدن کرد. در نخستین فاز این طرح ، ۷۰ درصد عملیات اجرائی آن‌به اتمام رسیده و پس‌از اتمام ، ۱۷۰۰ هکتار از اراضی کشاورزی رامشیر راآبیاری خواهد کرد.

هزینه اجرای طرح آبیاری شهید شبانکاره بالغبر ۷۰۰ میلیون ریال است‌که‌از محل اعتبارات جهادسازندگی خوزستان تامین شده است

آقای زنگنه همچنین در ادامه بازدید خود ازطرح آبیاری و زهکشی‌سدره رامشیر که بخشی از آبرودخانه جراحی را به سمت بیش‌از ۱۰۰۰هکتار از اراضی‌زراعی رامشیر هدایت میکند ، دیدن کرد .

هزینه اجرای این طرح که عملیات اجرائی آن باتمام رسیده ،بالغبر ۶۰ میلیون ریال است که‌از سوی جهاد سازندگی تامین شده است .

وزیر جهاد همچنین‌ازچند طرح آبیاری وکشاورزی در غرب رودخانه کارون دیدن کرد.

بازدید از آثار جنایات صدام و دیدار با رزمندگان اسلام

اهواز ـ خبرنگار اطلاعات :

جمعی از خانواده‌های معظم شهداء ، مفقودین و اسرای استان‌های خراسان ، اصفهان ، کاشان و نجف‌آباد حجت‌الاسلام جزایری مسئول حوزه علمیه شوشتر و جمعی از اساتید این حوزه ، کشاورزان استان گیلان ، مسئولین ادارات و ارگان‌های استان سمنان و مسئولین پایگاه‌های مقاومت شهری استان فارس از آثار جنایات مزدوران صدامی در آبادان و خرمشهر بازدید کردند

بازدید کنندگان همچنین از نزدیک ، مناطق آزاد شده در عملیات بیت‌المقدس و ثامن‌الائمه (ع) را مشاهده کردند.

همچنین گروهی از خانواده‌های شهدای استان خراسان و سمنان که به منظوردیدار با رزمندگان اسلام و بازدید از مناطق آزاد شده به استان خوزستان سفر کرده بودند ، از شهر سوسنگرد و بخش هویزه بازدید به‌عمل آوردند .

این عده همچنین‌ضمن‌حضوردر روستای«دهلاویه» محل شهادت سردار رشید اسلام دکتر مصطفی چمران و قرائت فاتحه ، از دلاوریهای آن مجاهد نستوه تجلیل کردند .

همچنین بیش از ۵۰ تن‌از برادران‌اهل تسنن‌متشکل از علماء ، طلاب و بازاریان منطقه ترکمن‌صحراکه‌بمنظور بازدید از جبهه‌های جنگ حق علیه باطل و دیدار با رزمندگان اسلام به استان خوزستان سفر کرده بودند ، ضمن بازدید از مناطق تخریب شده شهرهای خرمشهر ، آبادان ، سوسنگرد ، هویزه و مزار شهدای گمنام هویزه آثار جنایات بجای مانده از ارتش بعثی ـ صهیونیستی عراق را مورد بازدید قرار دادند .

این‌عده همچنین با گروهی از رزمندگان‌اسلام‌مستقر در مناطق جنگی جنوب دیدارکردند و ازدلاوریها ،ایثارگریها و رشادت‌های آنها در عملیات مختلف تقدیر کردند .

همین گزارش حاکیست برادران اهل تسنن منطقه ترکمن‌صحرا آنگاه درمحل فرمانداری اهواز بافرماندار و یکی از نمایندگان مردم اهوازدر مجلس‌شورای‌اسلامی دیدار و گفتگو کردند .

دیدار با رزمندگان اسلام

● در ادامه بازدید مسئولین جمهوری اسلامی از جبهه‌های نبرد، طی‌چند روز گذشته آقایان بهزاد نبوی وزیر صنایع سنگین، شافعی وزیر صنایع، حجت‌الاسلام رستگاری مشاور فرهنگی نخست‌وزیر، بارزمندگان اسلام مستقر درجنوب، دیدار وگفتگو کردند. همچنین طی هفته گذشته آقایان فخرالدین حجازی نماینده مردم تهران در مجلس شورای اسلامی، حجت‌الاسلام‌سیدعلی‌شاهچراغی امام جمعه دماوند، نبوی نماینده بوشهر، علوی سجادی نماینده گرگان در مجلس شورای اسلامی ضمن دیدار با رزمندگان اسلام درجنوب، جداگانه دراجتماع برادران رزمنده سخنرانی کردند واز آثار ویرانی‌های به جامانده توسط بعثیون متجاوز در شهرهای خرمشهر ، آبادان ، سوسنگرد، بستان و دهلاویه بازدید کردند .

بازدید از جبهه‌های جنگ

● به‌گزارش تبلیغات جبهه وجنگ قرارگاه کربلا، بدنبال اعزام کاروان عظیم راهیان کربلا به جبهه های نبرد نور علیه ظلمت ۵۰۰ نفر از خانواده‌های معظم‌شهداء مفقودین ، اسراء وجانبازان انقلاب اسلامی ازاستانهای گیلان، باختران وزنجان تحت عنوان کاروان زائرین کربلا، درجبهه‌های جنوب بافرزندان اسلام دیدار کردند ودرمناطق سوسنگرد، دهلاویه، هویزه، خرمشهروآبادان آثار تجاوز بعثیون کافررا مورد بازدید قرار دادند .

همچنین گروهی از خانواده‌های معظم شهدای استان های‌گیلان- مازندران- اراک- باختران- سمنان- لرستان - همدان وتبریز ضمن مشاهده جنایات مزدوران صدامی در شهرهای آبادان و خرمشهر از نزدیک مناطق آزاد شده توسط لشکریان اسلام را مورد بازدید قرار دادند.

● باحضور فرمانده، مسئولین وپرسنل سپاه وبسیج تیپ امام حسن (ع) مراسمی در محل این تیپ‌برگزارشد.

به گزارش تبلیغات جبهه‌و جنگ قرارگاه کربلادر این مراسم آقای فخرالدین حجازی نماینده مردم تهران درمجلس شورای اسلامی طی سخنانی پیرامون شجاعت و رشادت‌های امام حسن (ع) وهمچنین جنگ تحمیلی ، مطالبی را بیان داشت و از ایثارگری‌های فرزندان اسلام درجبهه‌ها تجلیل کرد .

همچنین حجت‌الاسلام دعاوی مسئول بنیاد شهید بهبهان، برادر عابدی نماینده مردم بهبهان و آغاجاری‌در جلس شورای اسلامی و حجت‌الاسلام مهدی‌نژاد امام جمعه رامشیر بارزمندگان اسلام در تیپ امام حسن (ع) بدار وگفتگو کردند .

دراین دیدار حجت‌الاسلام دعاوی سخنانی در ارتباط باجبهه وجنگ ایراد کرد .

به‌منظور همیاری بارزمندگان اسلام
سومین گروه از متخصصین فنی ارامنه، وارد اهواز شد

سومین گروه از متخصصین فنی ارامنه مقیم اراک که وارد اهواز شده بودند، پیش‌از ظهر روز پنجشنبه گذشته پس‌از اجرای مراسم ویژه‌ای بمنظور همیاری‌با رزمندگان اسلام درمقابله با تجاوزات رژیم بعثی ـ صهیونیستی عراق ، عازم جبهه‌های نبرد نورعلیه ظلمت شدند

این گروه بدنبال اعلام بسیج همگانی از سوی اسقف اعظم ارامنه‌جهت رویاروییبامتجاوزین بعثی‌صهیونیستی عراقو نیز تعمیر وبازسازی خودروهای آسیب‌دیده به جبهه‌های نبرد حق علیه باطل اعزام می‌شوند.

آقای ماردیروس بداغیان یکی از اعضای‌شورای خلیفه‌گری جنوب‌شعبه‌اهواز بااشاره‌به‌تجاوزهمه‌جانبه رژیم بعثی ـ صهیونیستی به میهن اسلامیان، اظهارداشت: ازآنجائیکه ایران اسلامی به ما ایرانیان تعلق‌دارد، تجاوز به‌آنرا به‌هیچ عنوان نمی‌پذیریم و در همین راستا، ارامنه ایران همدوش با مسلمانان این کشور تانیل به‌پیروزی نهایی با دشمن‌بعثی عراق مبارزه خواهند کرد .

وی افزود:این جنگ برخلاف یاوه‌گوئیهای‌دشمنان باید ادامه یابد و ما ارامنه نیز خود را مکلف میدانیم تا در این راه همپار دیگر برادران مسلمان ایرانی باشیم وهمین حرکت، خود مشت کوبنده‌ای‌بر دهان یاوه‌گویان شرق‌و غرب خواهد بود .

وی در ادامه گفت : ازهمین‌جا به یاوه‌گویان بین‌المللی میگوئیم جنگ تحمیلی که نغمه شوم استکارجهانی است،مابا برادران مسلمان ایرانی با رژیم بعثی عراق مبارزه میکنیم و تاپیروزی جمهوری اسلامی‌عقب‌نشینی نخواهیم کرد.

لازم به یادآوریست اولین گروه‌ارامنه‌چندی‌پیش از استانهای اصفهان، و تهران به‌جبهه‌های‌نبردنور علیه ظلمت عزیمت کردند.

ارتباط مستقیم مسئولان با مردم

اهواز ـ خبرنگار اطلاعات : روابط عمومی صدا سیمای جمهوری اسلامی ایران ـ مرکز اهواز اعلام کرد : در ادامه برنامه ارتباط مستقیم با مسئولین که هرهفته روزهای چهارشنبه از ساعت ۱۵ تا ۱۷ از این مرکز پخش می‌شود، مسئولین سازمان زمین شهری خوزستان ـ بنیاد مسکن خوزستان ـ اداره مسکن و شهرسازی و بانک مسکن خوزستان درتاریخ ۶۴ر۱۰ر۲۵ و مسئولین اداره تعاون شهری خوزستان ـ اداره بازرگانی ـ تعاونی مصرف کارکنان دولت ـ اتحادیه تعاونی مصرف کارگران خوزستان (اتحادیه امکان) و سازمان تعاونی اسلامی خوزستان در تاریخ ۶۴ر۱۱ر۲ میهمانان این برنامه خواهند بود .

شنوندگان عزیز خوزستانی می‌توانند بوسیله نامه یا تلفن از ساعت ۱۴ روزهای مذکور با شماره تلفنهای ۳۴۰۹۲ و ۳۴۰۹۳ بااین برنامه تماس گرفته وسئوالات خود را مطرح کنند .

لازم به تذکر است با هماهنگی که با اداره مخابرات استان خوزستان صورت گرفته است، شنوندگان عزیز شهرستانهای استان خوزستان می‌توانند از طریق مرکز کاربر بدون تقبل هزینه‌ای با این برنامه ارتباط برقرار کنند .

شهداء من قوافل الشهداء من ابناء العشایر المسلمه العربیة فی خوزستان

زندگینامه و وصیتنامه پاسدار شهیدنورالله (علی) قنواتی از بهبهان

خلوت نشینان بزم خدا، روح بهار را در پروازشان به ارمغان آورده‌اند

شهید نورالله (علی) قنواتی

برخی از مومنان بزرگ مردانی هستند که به عهد و پیمانی که با خدا بستند، کاملا وفا کردند. پس‌برخی برآن عهد، ایستادگی‌کردند تا به راه خدا شهید شدند و برخی به انتظار شهادت مقاومت کردند و هیچ عهد خود را تغییر ندادند.

از شهید برایت سخنها گفته و شعرها سروده‌اند لیکن این تکرارها همچنان نامکرر و تازه است.

خلوت نشینان بزم خدا، روح بهار را درپروازشان به ارمغان آورده‌اند. زمانی که ما در کلام مانده‌ایم، آنان باشوریدگی و گمگشته‌جوئی عرفانی به اعتراض رفتند و در غروب عاشورا در کربلای ایثار، معرفت محبوب رابر قلبهای بی‌نورمان تابانیدند. آنان با قلبی مملو ازعشق‌دررکاب‌علی ودر کاروان حسین (ع) به دعوت قرآن لبیک گفته و رفتند تا با رفتنشان آمدنی و تولدی دیگر را به ارمغان آورند.

برادر من اینک دیگر وقت نشستن نیست، وقت رفتن است و از خود گذشتن. هنوز فرصت عصیان باقی است، می‌توانی بروی و هجرت کنی‌و چهره دلدار را در معراج عشق نظاره کنی.

شهید قنواتی هم مهاجری بود که با شهادت خود زندان تن را رها کرد. آری انسان آزاده را تحمل زندان نیست، او مرگ سرخ و عروج خونین رابرماندن و زندگی سیاه و ننگین ترجیح داد. او امانتدار خوبی بود، زیرا امانتش را خیلی زود به صاحب آن پس‌داد. اینک می‌خواهیم از عاشقی صادق و منتظری راستین و پرتوی از انوار الهی که در هنگامه دیدار مراد، دردوفراق تمامی وجودش را فشرد و در فصل وصال حالتی خاص گرفت و ندای دعوت خدایش را در هیبت یک شهید لبیک گفت، سخن گوئیم. رحمت خدا بر شهیدان که این‌همه عظمت‌و شوکت به اجتماع بخشیدند، آنان که خود را چنین در تب‌وتاب انداخته و به هوای آب گوارای معشوق چنان تشنگی را تحمل کردند.

برادر شهید علی (نورالله) قنواتی به سال ۱۳۴۵ در یک خانواده مذهبی و مستضعف پا به عرصه وجود گذاشت و بعد از طی دوران طفولیت در سن ۷ سالگی به مدرسه رفت. وی تحصیلات ابتدائی را تا کلاس پنجم ادامه داد و از آن پس به علت فقر مالی خانواده، مدرسه را ترک کرد و به کار و کارگری مشغول شد.

علی در این مدت تمامی درآمد خود را صرف مخارج خانواده و کمک به پدرش کرد، تا اینکه پس از مدتی تحصیلاتش را دوباره از سرگرفت و پس از طی دوران ابتدائی، قدم به مرحله راهنمائی گذاشت و سال اول و دوم را با موفقیت طی کرد. علی علاوه بر درس خواندن در بسیج سپاه پاسداران و مکتب المهدی (عج) و مسجد دوازده امام فعالیت می‌کرد تا اینکه تجاوز کفار بعثی به خاک گلگون میهن اسلامی صورت گرفت. روی این اصل، علی با وجود کمی سن تصمیم به رفتن به جبهه گرفت. به این ترتیب علی همراه با پدرو مادرش به بسیج مراجعه کرد تا برای اعزام به جبهه ثبت‌نام‌کند. ولی مسئولین بسیج به علت کمی سن وی، از اعزام او به جبهه خودداری کردند. پس از این مخالفت، علی با اندوه و ناراحتی همراه با پدر و مادر خود به خانه بازگشت.

پدرش در این زمینه می‌گوید: شدت ناراحتی علی به حدی بود که ما مجبور شدیم همانروز دوباره به بسیج برگردیم و از مسئولین خواهش کنیم که نسبت به ثبت‌نام علی جهت اعزام به‌جبهه موافقت‌کنند تا بالاخره پس از اصرار زیاد با این امر موافقت شد. علی وقتی که به جبهه اعزام شد، مدتی در تعمیرگاه انجام وظیفه کرد، ولی پس از مدتی با گذراندن دوره آموزشهای ویژه با دیگر همرزمانش راهی خطوط مقدم جبهه‌های نبرد با دشمنان اسلام شد و در عملیات والفجر مقدماتی شرکت کرد.

او برای مدتی به خانه بازگشت، تا زمانی‌که بار دیگر همراه با سلحشوران جبهه توحید پس از طی آموزشهای ویژه آبی ـ خاکی در عملیات ظفرمند خیبر شرکت کرد. علی حتی بعد از مراجعت از جبهه، با برادران گشت ثارالله مسجد دوازده امام‌ومکتب المهدی (عج) همکاری می‌کرد و چون علاقه خاصی نسبت به سپاه و رفتن به جبهه داشت، هروقت که به شهر مراجعت می‌کرد، گویا در شهر احساس غربت و تنهائی می‌کرد و گمشده‌ای داشت. علی با وجود اینکه هنوز به سن قانونی جهت خدمت مقدس سربازی نرسیده بود، با پدرش جهت گذراندن دوران خدمت خود در سپاه مشورت کرد و پس از انجام کارهای لازم وارد سپاه شد و بعد از ۸ ماه خدمت در سپاه، در عملیات غرورآفرین بدر شرکت کرد و در تاریخ ۱۲ فروردین

بخشی از زندگینامه شهید حاج اسفندیار عطائی کچویی از اهواز

شهیدی که همگان را به صبر، بردباری و فداکاری توصیه می‌کرد

شهید حاج‌اسفندیار عطائی کچوئی

آوزاه جمالت، از جان خود شنیدم
چون آب و باد و آتش، در عشق تو دویدم
اندر جمال یوسف، گردستها بریدند
دستی بجان ما بر، بنگر چه‌ها بریدیم

شوق دیدار رب‌العالمیان و روئیت وجه ملکوت گستر باری‌تعالی و انس در جوار انبیاء و اصفیاء، قافله پیشتاز حزب‌الله را شور و حال دیگر میدهد. سخن از خیرشکن دیگری است.

شهید حاج‌اسفندیار عطائی کچوئی در سال ۱۳۴۱ در اصفهان پای به عرصه گیتی نهاد. از او ان‌کودکی عشق به اسلام‌و مسجددروجودش بوضوح نمایان‌بود. وی در خانواده‌ای‌مذهبی‌و از لحاظ‌مادی در وضع بدی بسر میبرد.

در لحظات حساس اوج گیری انقلاب‌اسلامی همانند سایر خداجویان در جنبو جوش بود. بعد از پیروزی انقلاب اسلامی و شروع جنگ تحمیلی به عضویت بسیج درآمد و بعد از آن‌در کمیته انقلاب اسلامی مشغول فعالیت شد.

در کمیته انقلاب اسلامی علاوه بر مسئولیت روابط عمومی، به تدریس قرآن مجید همت گماشت. نماز شب را ترک نمیکرد و برای این عبادت عظیم ارزش و والائی قائل بود.

در همه جلساتی که با برادران پاسدار تحت مسئولیت وی برقرار می‌شد، با متانتی ستوده، همگان را تشویق به حداکثر خدمتگزاری، صبروفداکاری می‌کرد. همگان را توصیه به حفظ و استفاده درست از وسایل بیت‌المال و... می‌نمود.

و سپس شهادت که شیرین‌ترین و ارزنده‌ترین پاداش خدماتش به اسلام و جمهوری اسلامی بود، نصیبش گشت.

باشد که با الهام از زندگانی سراسر ایمان این ایثارگر، رهروان شایسته‌ای برای قافله شهیدان انقلاب اسلامی باشیم.

پیکر پاک نماینده مردم ماهشهر، در گلزار شهدای قم، به‌خاک سپرده شد

هندیجان ـ خبرنگار اطلاعات : پیکر پاک روحانی مبارز حجت‌الاسلام غلامرضا رحیمی نماینده مردم‌ماهشهر در مجلس شورای اسلامی که در یک حادثه رانندگی در جاده اندیمشک به لقاء الله پیوست، باحضور جمع کثیری از اقشار مختلف مردم و تنی چند از شخصیتهای مملکتی در قم تشییع و در گلزار شهدای شهر خون و قیام ، به خاک سپرده شد .

حادثه هفته گذشته از برخورد تانکر نفتکش شماره ۲۷۷۹۱ ـ تهران۱۴ بااتومبیل نیسان حامل حجت‌الاسلام رحیمی حاجی‌آبادی و همراهان وی به اسامی رضا عطارزاده کارمند پتروشیمی ، رمضان کاظمی و عبدالله قنواتی (راننده) به وقوع پیوست که در این حادثه، هرچهار نفر ، جان خود را ازدست دادند.

مراسم تشییع پیکر پاک این روحانی مبارز و پیکرهای همراهان وی در ماهشهر به طرز باشکوهی از مسجد شهداء تا مصلای این شهر برگزار شد.

در این مراسم ، گروه کثیری از اقشار مختلف مردم ماهشهر و حومه ، حجت‌الاسلام موسوی جزایری نماینده امام و امام جمعه اهواز ، حجت‌الاسلام جمی امام جمعه آبادان ، حجت‌الاسلام پورهادی امام جمعه موقت اهواز ، حجت‌الاسلام رحیمی امام جمعه دشتستان، استاندار خوزستان، ائمه‌جمعه وفرمانداران شهرهای مختلف استان و نمایندگان مردم شهر های اهواز ، شادگان ، رامهرمز و سوسنگرد در مجلس شورای اسلامی، اعضای هیات مدیره پتروشیمی، برادر اکرمی فرمانده ستاد تبلیغات جبهه و جنگ و روحانیت مبارز ماهشهر و هندیجان شرکت داشتند.

یک دبستان در مسجدسلیمان شهید سلیمان‌خاطر نامگذاری شد

مسجد سلیمان ـ خبرنگار اطلاعات: از سوی اداره آموزش‌و پرورش مسجد سلیمان و بخاطر عمل قهرمانانه سرباز مصری سلیمان خاطر در حمله به صهیونیستهای اشغالگر، نام دبستان سرباز واقع در منطقه «ریل‌ویل» مسجد سلیمان، به دبستان سرباز سلیمان خاطر تغییر یافت.

برادر هاشمی رئیس اداره آموزش‌و پرورش مسجد سلیمان طی تماسی اعلام کرد: این عمل درخورستایش شهید سلیمان‌خاطر که بخاطردفاع ازشرافت‌اسلام‌و مقابله با دفع تجاوزات سربازان اشغالگر بخاک میهنش مصر صورت گرفته، باید الگوئی باشد برای الهام دادن بفرزندان عزیز ما در مبارزات ضد استکباری. وی‌افزود: البته دانش‌آموزان ما همزمان با آموزش در سنگر مدرسه، بیش از پنج سال در نبرد با عوامل ابرقدرتها در نبرد بوده و با عمل قهرمانانه خود، پشت ابر قدرتهای اشغالگر را بلرزه درآورده‌اند.

اطلاعات
بنادر جنوب
یکشنبه ۲۲ دی ماه ۱۳۶۴ ـ ۱۷۷۸۷

مدیر کل مخابرات سیستان و بلوچستان اعلام کرد :

تا پایان سال جاری ۳ هزار شماره تلفن جدید در زاهدان به متقاضیان واگذار می‌شود

در صفحه ٤

طرح بهزراعی گندم در ۱۵ هزار هکتار از اراضی دیم استان بوشهر به اجرا درآمد

در صفحه ۲

حجت‌الاسلام رحیمی: با همت مردم آینده خوبی در انتظار منطقه دشتستان است

مردم مطمئن باشند مسئولان در حل مشکلات آنان، کوتاهی نمی‌کنند

دولت بودجه‌ای برای ایجاد خط لوله آبرسانی از گازرون به دشتستان اختصاص داده که با اجرای این طرح و احداث خط سوم آبرسانی مشکل کمبود آب در این منطقه حل خواهد شد

با بهره‌برداری از سد «دالکی» باغات بسیاری در منطقه برازجان آباد خواهد شد

در صفحه ٤

دبیر هیات ۷ نفر واگذاری زمین استان:

به افرادی که از سیستان و بلوچستان مهاجرت کرده‌اند در صورت بازگشت به استان، زمین واگذار می‌شود

در صفحه ٤

در مسابقات والیبال بزرگداشت هفته وحدت

تیم پایگاه ششم شکاری بوشهر بر سکوی قهرمانی ایستاد

در صفحه ۲

واگذاری ۲۱۵ دستگاه تراکتور به کشاورزان

در صفحه ٤

رئیس اداره ترویج و آموزش کشاورزی هرمزگان:

۲۰۰ میلیون ریال اعتبار برای اجرای طرحهای کشاورزی در استان هرمزگان، اختصاص یافت

در صفحه ٤

افتتاح کارخانه سنگ آهک در ایرانشهر

در صفحه ٤

در قطعنامه سمینار برنامه ریزی و بررسی صنایع استانهای ساحلی جنوب کشور در بوشهر

اختصاص ۱۰۰ میلیون دلار ارز برای محرومیت زدائی استانهای ساحلی جنوب، پیشنهاد شد

در سه ماهه دوم سال جاری

۲۷۴۰ تن از روستائیان سراوان تحت آموزشهای بهداشتی قرار گرفتند

در صفحه ٤

احداث و انتقال صنایع تبدیلی در استانهای ساحلی و ازدیاد سهمیه ارزی واحد های تولیدی مستقر در مناطق محروم مورد تاکید قرار گرفت

در صفحه ۲

گردهمایی فرمانداران و بخشداران سیستان و بلوچستان با حضور وزیر کشور تشکیل شد

در ۳ سال اخیر ۱۵ میلیارد ریال صرف اجرای طرحهای اسکله سازی و عمران حاشیه دریای عمان شد

در صفحه ۲

توسط کمیته آب جهاد سازندگی استان بوشهر

با احداث سد و بندهای بتونی و خاکی، آب چشمه‌ها، رودخانه‌ها و سیلابهای جاری در استان بوشهر مهار و ذخیره سازی می‌شود

استان بوشهر از لحاظ اخیر ، اکثر روستا های آب آشامیدنی و کشاورزی استان بعلت خشکسالی در وضعیت نامطلوبی قرار بکلی آب کشاورزی خود دارد و در یکی دو سال را از دست داده‌اند .

در صفحه ۲

صدور ۱۵۰۰ تن پسته به کشور، های خلیج فارس

در صفحه ۲

نگاهی به نتایج مسابقات فوتبال یادواره «شهدای ناوچه پیکان» در بوشهر

جام قهرمانی فوتبال یادواره «شهدای ناوچه پیکان» در بوشهر، نصیب مهاجرین خوزستان شد

در صفحه ۲

شهردار جدید شهر خاش منصوب شد

برادر محمدنبی شه‌بخش شهردار جدید خاش

زاهدان ـ خبرنگار اطلاعات: طی حکمی از سوی استانداری سیستان و بلوچستان برادر محمدنبی شه‌بخش بسمت شهردار شهرستان خاش منصوب شد.

وی قبلا در سمت های بخشدار قصرقند، فرماندار چابهار ، فرماندار ،زاهدان نماینده استانداری در سازمان زمین‌شناسی‌کشور، کارشناس سازمان آب استان سیستان و بلوچستان و نماینده امور سازندگی و آموزش وزارت نیرو در استان سیستان و بلوچستان خدمت کرده است .

۷۰ هزار تن از نمایشگاه بزرگ کشاورزی استان هرمزگان، دیدن کردند

در صفحه ۲

در جلسه شورای کشاورزی استان بوشهر اعلام شد :

طرح زه کشی دشت «دالکی» توسط واحد مهندسی زراعی وزارت کشاورزی اجرا می‌شود

بندر بوشهر ـ خبرنگار اطلاعات: جلسه شورای کشاورزی استان بوشهر با حضور آقای مجیدی سرپرست استانداری بوشهر تشکیل شد. در این جلسه که کلیه اعضاء این شورا شرکت داشتند در ارتباط با تامین سوخت مورد نیاز مناطق استان در بخش کشاورزی بحث شد که مقرر گردید با تهیه آمار کلیه ماشین آلات کشاورزی ثابت و متحرک کلا سوخت مورد نیاز شامل نفتگاز و روغن از طریق شرکت نفت به عاملین توزیع در مناطق مختلف استان تحویل داده بشود.

در این جلسه همچنین در مورد طرح زه‌کشی دشت دالکی مفصلا بحث گردید که مقرر شد: طرح مذکور از طریق واحد مهندسی زراعی وزارت کشاورزی از محل اعتبارات طرح های ملی به اجراء در آید و نیز در ارتباط با منابع طبیعی تجدید شونده از جمله در زمینه کاشت علوفه و درختان مقاوم بحث و بررسی هائی به عمل آمد و مقرر شد: در کل استان خصوصا مناطق مستعد استان از جمله مناطق بشتکوه ، بردخون و بخش ساحلی این کار صورت گیرد و نیز سواحل دریا درخت حرا کاشت گردد که این امر توسط سرجنگلداری کل استان با همکاری ادارات ذیربط انجام خواهد شد. در این جلسه در خصوص تخصیص اعتبار جایزه ترویجی گندم به پروژه های کشاورزی در رابطه با توسعه تولید سطح زیر کشت گندم توسط گندمکاران که مبلغ آن بالغ بر شصت و دو میلیون ریال می‌باشد از سوی شورا این مبلغ برای خرید ماشین آلات کشاورزی درقسمت گندمکاری اختصاص یافت که پس از تائید از سوی نخست وزیری نسبت به اعطاء جوایزه گندمکاران اقدام خواهد شد.

در این جلسه همچنین در مورد تهیه طرح جامع کشاورزی استان که از سوی سازمان برنامه و بودجه دردست تهیه است بحث و تبادل نظر شد.

نتایج پنجمین هفته مسابقات فوتبال دسته اول باشگاههای زاهدان

زاهدان ـ خبرنگار اطلاعات: درپنجمین هفته برگزاری مسابقات فوتبال دسته اول باشگاه‌های شهرستان زاهدان گرامیداشت خاطره شهدای ۱۷ شهریور که درمحل مجموعه ورزشی ۱۷ شهریور این شهرستان جریان دارد، این نتایج بدست آمد :

پرسپولیس ۳ ـ صدا وسیما یک .
بانک ملی یک ـ ژاندارمری صفر .
راه‌آهن ٤ ـ ارائی ۳ .
سیستان ۲ ـ صنعت صفر .
سرباز ۰ ـ پاس ۲

۳۰۰ واحد مسکونی برای کارکنان اداره کل بنادر و کشتیرانی هرمزگان در بندرعباس احداث می‌شود

بندرعباس ـ با اختصاص اعتباری بالغ بر ۳ میلیارد و ۵۰۰ میلیون ریال عملیات اجرایی نخستین فاز از مجتمع مسکونی بندر شهید رجایی برای کارکنان اداره کل بنادر و کشتیرانی استان هرمزگان در بندرعباس آغاز شد.

مدیر کل بنادر و کشتیرانی استان هرمزگان در گفتگویی با خبرگزاری جمهوری اسلامی با اشاره به این مطلب که در این فاز مجتمع مسکونی بندر شهید رجایی هم‌اکنون عملیات اجرایی ۳۰۰ واحد مسکونی آغاز شده است گفت : این واحدها در زمینی به مساحت ۱۵۰ هزار مترمربع ایجاد میشود و در ۳ تیپ یک ـ دو و سه اتاق خوابه ساخته خواهد شد که واحدهای دو اتاق خوابه ۱۲۵ مترمربع و سه اتاق خوابه ۱۳۵ مترمربع و تک خوابه که ویژه مجردان ساخته میشود ۶۸ مترمربع زیر بنا خواهد داشت و در مجموع این ۳۰۰ واحد مسکونی ۳۸ هزار و ۳۲۰ مترمربع زیربنا دارد و هزینه‌های ایجاد ساختمانها و محوطه‌سازی رقمی معادل ۳ میلیارد و ۵۰۰ میلیون ریال برآورد شده است

بخشدار جدید «جم و ریز» معرفی شد

بندربوشهر ـ خبرنگار اطلاعات : درجلسه شورای اداره بخش جم و ریز که با حضور آقای مجیدی سرپرست استانداری بوشهر تشکیل شد، بخشدار این بخش معرفی شد.

دراین جلسه که برادران کیانپور سرپرست فرمانداری دیر، حقیقت بخشدار سابق این بخش و کلیه مسئولین ادارات دولتی و نهادهای انقلاب اسلامی این بخش شرکت داشتند، پس از تلاوت آیاتی از کلام‌الله مجید آقای مجیدی طی سخنانی با اشاره به استعدادهای بالقوه این بخش درامرکشاورزی و محرومیت های موجود مردم آن درابعاد مختلف ، در مورد حضور بخشداری در منطقه اظهارداشت : بخشداری میتواند نماینده دولت و دستگاه سیاستگذار منطقه باشد و ادارات دولتی و نهادهای انقلابی باید با اتحاد و یکپارچگی وتفاهم با یکدیگر در جهت رفع مسائل و مشکلات مردم درمسیر الله گام بردارند ، چون همه ما وابسته به نظام جمهوری اسلامی ایران هستیم باید تعاون برمبنای نیکی وتقوی باشد تاناپاکی‌ها از بین برود چون اگر بین مردم و مسئولین مسائلی بوجود آید که مشکلاتی در پی‌داشته باشد دشمنان از فرصت استفاده کرده و به نظام جمهوری اسلامی ایران ضربه وارد میاورند بنابراین وحدت‌کلمه راهمیشه حفظ کرده و افتخار کنید درچنین منطقه محرومی برای مردم خدمت میکنیم شما همچنین ضمن انجام تکالیف اداری به تکالیف شرعی‌تان نیزتوجه‌داشته باشید و آنرا انجام دهید چون مومن هرجائی‌که‌قرار میگیرد باید رنگ خدائی به‌آنجا بدهد . وی همچنین تاکید نمود :شما باحداقل امکانات موجود را در خدمت مردم محروم منطقه بسیج کنید.

آقای مجیدی درسخنرانی خود ضمن تشکر و قدردانی از زحمات برادر حقیقت بخشدار سابق جم‌وریز برادر جمالی طلب رابه سمت بخشدار این بخش معرفی کرد . دراین جلسه همچنین در مورد واگذاری زمین جهت احداث واحدهای اداری و دولتی ، رسیدگی به امور قنوات منطقه وتامین آب وبرق باتوجه به‌امکانات موجود شرکت نفت در منطقه بحث وتبادل‌نظر شد . درجلسه شورای بخش جم‌وریز همچنین برادر حقیقت بخشدار سابق این بخش ضمن تشکر ازمسئولین ادارات‌دولتی ونهادهای انقلابی منطقه درجهت همکاری باوی، هماهنگی درامور را رمز موفقیت درجهت رفع مشکلات مردم دانست.

آقای مجیدی درخاتمه جلسه شورای اداری بخش جم‌وریز به‌اتفاق سرپرست فرمانداری کنگان و بخشداران سابق و جدید جم‌وریز از پالایشگاه ولیعصر (عج) کنگان بازدید بعمل آورد. درجریان بازدید آقای مجیدی و همراهان از قسمت‌های مختلف پالایشگاه از سوی مسئول عملیاتی پروژه پالایشگاه گاز ولیعصر کنگان توضیحات لازم ارائه شد .

سرپرست استانداری بوشهر همچنین با حجت‌الاسلام حاجدیزاده امام جمعه‌شهر کنگان دیدار کرد. دراین‌دیدار که‌سرپرست فرمانداری کنگان نیز شرکت داشت، مسائل ومشکلات منطقه مورد بحث وبررسی قرار گرفت . آقای مجیدی همچنین درنشستی که باحضور برادران رضوی فرماندار دیر وغلام شهردار دیر، بحرانی بخشدارمرکزی دیر تشکیل شد شرکت نمود ودراین جلسه درمورد مسائل ومشکلات منطقه ازجمله تسریع درامر کانال‌کشی خیابان های شهردیر بحث وتبادل‌نظر شد .

سوارکاران برتر بوشهر برگزیده شدند

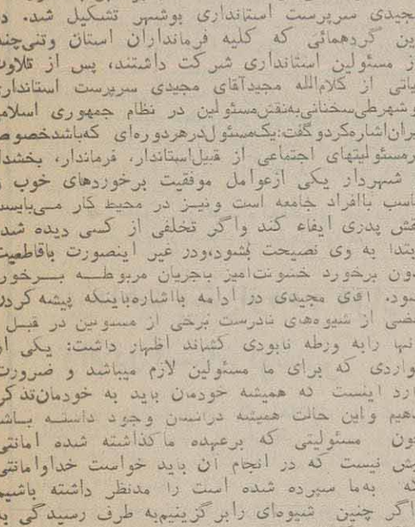

صحنه‌ای ازمسابقات پرش با اسب در بوشهر

در صفحه ۲

سرپرست استانداری بوشهر درگردهمایی فرمانداران استان :

در زمینه صنایع و کشاورزی استان بوشهر تاکنون برنامه‌ریزی صحیحی پیاده نشده است

بندر بوشهر ـ خبرنگار اطلاعات: گردهمائی فرمانداران استان بوشهر باحضور آقای مجیدی سرپرست استانداری بوشهر تشکیل شد. در این گردهمائی که کلیه فرمانداران استان وتنی‌چند از مسئولین استانداری شرکت داشتند، پس از تلاوت آیاتی از کلام‌الله مجید آقای مجیدی سرپرست استانداری بوشهر طی سخنانی به‌نقش مسئولین در نظام جمهوری اسلامی ایران اشاره کرد و گفت: یک مسئول در هر دوره‌ای که باشد خصوصا درمسئولیتهای اجتماعی از قبیل استاندار، فرماندار، بخشدار و شهردار یکی از عوامل موفقیت برخوردهای خوب و تناسب با افراد جامعه است ونیز در محیط کار می‌بایست نقش پدری ایفاء کند واگر تخلفی از کسی دیده شد، ابتدا به وی نصیحت بشود، ودر غیر اینصورت باقاطعیت بدون برخورد خصومت‌آمیز باجریان مربوطه برخورد شود. آقای مجیدی در ادامه با اشاره باینکه پیشه کردن بعضی از شیوه‌های نادرست برخی از مسئولین در قبل ، انها رابه ورطه نابودی کشاند اظهار داشت: یکی از مواردی که برای ما مسئولین لازم میباشد و ضرورت دارد اینست که همیشه خودمان باید به خودمان تذکر بدهیم واین حالت همیشه درانسان وجود داشته باشد چون مسئولیتی که برعهده ما گذاشته شده امانتی بیش نیست که در انجام آن باید خواست خدا وامانتی که به‌ما سپرده شده است را مدنظر داشته باشیم واگر چنین شیوه‌ای رابرگزینیم به طرف رسیدگی به مسائل و مشکلات مردم سوق پیدا می‌کنیم و فرمانداران در راس هر شهرستان واقعا میتوانند منشا خدمات شایسته‌ای باشند گرچه مسئولیتهای محوله طوری است که دارای مشکلاتی است وبا تذکر به‌یکدیگر باید طوری نشود که حالت ترحم وبخشندگی در وجودمان ازبین برود.

آقای مجیدی درادامه سخنان خود بااشاره به‌اینکه

بقیه در صفحه ٤

اینجا خیابان است یا چراگاه احشام ...؟!

بلوار که درهر خیابان محلی برای کاشت درخت و گل و سبزه و درنتیجه زیباسازی شهر است در گناوه محل چرای گاوها شده است .

گناوه ـ خبرنگار اطلاعات :

بلوار که یکی از خیابانهای اصلی شهر گناوه محسوب میشود این روزها جولانگاه گاوهای سرگردان شده است .

در این خیابان شب و روز گاوها آزادانه به هر طرف که بخواهند میروند و هرچه دیدند میخورند .

البته باید گفت این تنها خیابانی نیست که جولانگاه گاوها شده است بلکه اغلب خیابانهای این شهر به این روز افتاده‌اند.

بجا است شهرداری جهت حفظ نظافت و پاکیزگی شهر ورفع مزاحمت از اهالی در مورد جمع‌آوری این گاوها اقدام کند وبه صاحبان آنها در این مورد اخطار بدهد و یا آنان را جریمه نقدی کند تادیگر مردم شاهد گشت و گذار و چریدن احشام در خیابانهای شهر آنهم در روز روشن نباشند .

ضد یخ بتون
شرکت گسترش کاربردهای بتون
معرف بهترین مواد شیمیائی
ساختمان و افزودنیهای بتون
تهران: ۷۰۹۴۲۸

در قطعنامه سمینار برنامه ریزی و بررسی صنایع استانهای ساحلی جنوب کشوردربوشهر

اختصاص ۱۰۰ میلیون دلار ارز برای محرومیت‌زدائی استانهای ساحلی جنوب، پیشنهاد شد

در زمینه صنایع دریائی از تجربیات کشور های پاکستان ، هندوستان ، سنگاپور ، کره ـ جنوبی و ژاپن استفاده خواهدشد

بوشهر ـ خبرنگار اطلاعات: سمینار برنامه‌ریزی ادارات کل صنایع استانهای ساحلی جنوب کشور که با حضور معاونین وزارت صنایع و صنایع سنگین در بوشهر تشکیل شده بود، پس از دو روز بحث و تبادل نظر پیرامون نحوه بهره‌برداری از منابع طبیعی، بویژه منابع غنی دریا و بررسی امکانات بندری در بوشهر، با صدور قطعنامه‌ای در ۲۰ ماده به کار خود پایان داد. متن این قطعنامه به شرح زیر است:

★★★

● توجه خاص به آموزش فنی و نیروی‌انسانی منطقه از طرق زیر:

الف: اختصاص بخشی از امکانات واحدهای بزرگ موجود بمنظور فوق با کمک وزارتخانه‌های ذیربط از لحاظ تحویل وسایل و مواد اولیه.

ب: تخصیص سهمیه‌ای از امکانات آموزش فنی در کارخانجات بزرگ نظیر ماشین‌سازی به استانهای محروم.

ج: تکمیل و تقویت رشته‌های آموزشی آموزشگاه‌های فنی و حرفه‌ای منطقه.

● توجه خاص به تامین مواد اولیه و ارز مورد نیازو احدهای‌تولیدی شناورهای صیادی‌موجوداز طریق وزارت صنایع سنگین، بمنظور ازدیاد پرونتین درکشور و جلوگیری از خروج ارز بیشتر.

● تسریع در صدور موافقت‌های اصولی مورد نیاز تولید شناورهای دریائی با توجه‌به ضوابط موجود مخصوص لنج‌های ماهیگیری و تامین ارز مورد نیاز از طریق وزارت صنایع سنگین.

● حمایت بیشتر از واحدهای کوچک منطقه و تسریع در تحویل ماشین‌آلات و ابزارهای مورد نیاز آنها.

● انجام خدمات پشتیبانی، تعمیراتی و نگهداری واحدهای شناور موجود.

● اجرای طرحهای مطالعاتی و تحقیقاتی توسط گروه مشاوره‌ای از طریق معاونت تحقیقات و آموزش وزارت صنایع‌وصنایع سنگین بمنظور شناخت پتانسیل‌های موجود در سواحل جنوبی و مکان‌یابی جهت ایجاد واحدها و مجتمع‌های تولیدی کلیه صنایع دریائی و صنایع جنبی وابسته به آن.

● تشکیل دفتری در وزارتخانه‌های صنایع و صنایع سنگین بمنظور ایجاد هسته‌ای جهت حمایت از مناطق محروم و هدایت امکانات و سرمایه گذاریهای آینده در آن مناطق.

● صدور موافقت واحدهای تولیدی انواع کنسرو ساردین در استانهای ساحلی به تعداد موردنیاز و با استفاده از تجربیات و هدایت شیلات استانها با رعایت موازین استاندارد توسط ادارات کل، صنایع. (در مورد پودر ماهی در جوار کارخانجات کنسرو بر حسب نیاز و با توجه به وجود مواد اولیه لازم بنا به تشخیص توسط ادارات فوق اقدام گردد و در مواردی که ارز مورد نیاز باشد وزارت صنایع به هر نحو که صلاح بداند تامین خواهد نمود.)

● صدور موافقت اصولی واحدهای درجه‌بندی‌و بسته‌بندی لوکس در سطح استاندارد بین‌المللی به منظور صادرات اقلام صادراتی کشور از قبیل خرما ، پسته ، میوه‌جات و زعفران و غیره با ماشین‌آلات خارجی و با تامین ارز از طریق وزارت صنایع به هرنحو که صلاح بداند .

● صدور موافقت اصولی نوشابه ازکنسانتره میوه جهت‌کلیه‌استان‌های‌ساحلی که‌فاقدواحدنوشابه‌سازی میباشند .

● صدور موافقت اصولی سردخانه‌و تونل‌انجماد در هر منطقه‌ای که ادارات کل صنایع تشخیص دهند و طرح توجیه اقتصادی داشته باشد (قسمت اعظم این طرح ساخت داخل میباشد.)

● اولویت تاسیس کارخانه سیمان‌در جنوب‌کشور که عموما محروم بوده و یا در جنگ آسیب دیده‌اند .

● تخصیص ارزی به‌منظور جبران‌اختلاف‌اقتصادی بمنظور محرومیت‌زدائی منطقه از طریق ایجاد قطب‌های

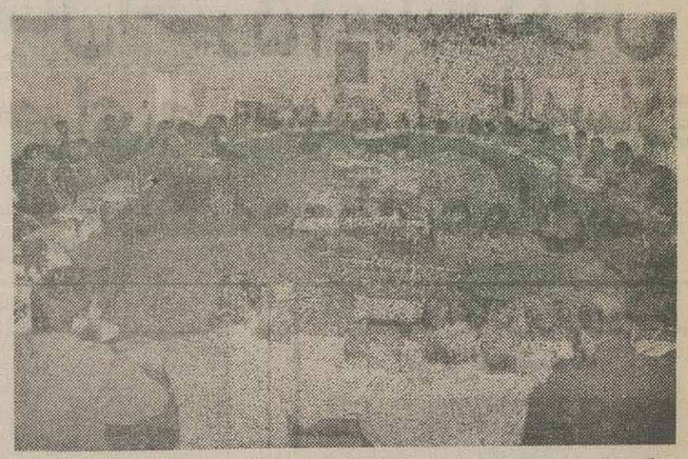

گوشه‌ای از سمینار بررسی و برنامه‌ریزی ادارات‌کل صنایع استانهای جنوبی کشور که در بوشهر تشکیل شد.

تکمیل وتقویت رشته های آموزشی آموزشگاه‌های فنی و حرفه‌ای‌در استان های ساحلی ضروری است

باید با ایجاد واحد های تولیدی انواع کنسروو بسته‌بندی‌لوکس برای اقلام صادراتی کشور از قبیل خرما ، پسته و میوه در استانهای ساحلی جنوب کشور موافقت شود

بندربوشهر ـ خبرنگار اطلاعات : با احداث سد و بندهای خاکی و یا بتونی بر روی رودخانه‌ها و چشمه‌های استان بوشهر می‌توان آب آنهارا بطرف زمینهای کشاورزی هدایت نمود .

جانشین کمیته آب جهاد سازندگی استان بوشهر در گفتگوئی با اطلاعات ضمن بیان این مطلب افزود : سیاست‌کمیته آب جهاد سازندگی درآینده براین میباشد کتاحد امکان آب باران را بهر شکل که باشد خواه بصورت پخش سیلاب و یا بصورت ذخیره‌ای در کلیه سطوح مهار کند و از هدر رفتن آب جلوگیری بعمل آورد و دیگر آنکه آبهای سطحی موجود که بصورت چشمه و یا رودخانه در سطح استان جاری است با طرح احداث سد و بندهای خاکی و یا بتونی بر روی زمینهای کشاورزی انحراف دهیم و با افزایش‌سطح زیر کشت میزان آب جهت‌آبیاری‌کشاورزی را نیز به نحو مطلوب افزایش داد ، و تا بدین ترتیب بتوانیم در جهت خودکفائی کشاورزی گام کوچکی برداریم .

وی سپس به وضعیت آب در این‌استان اشاره کرد و گفت : استان بوشهر کلا از نظر آب آشامیدنی و نیز کشاورزی دریک وضعیت نامطلوبی قرار داردو در یکی دو سال اخیر اکثریت روستاهای استان‌به‌علت خشکسالی بکلی آب کشاورزی خود را از دست داده‌اند .

سطح آب چشمه‌ها نیز پائین رفته ، آب رودخانه افت بسیار داشته و آب قنات‌ها کم شده است .

از طرف دیگر باران دراین استان‌در یک فصل کوتاهی می‌بارد که بصورت رگبار ، سیلاب و تندگذر است‌واگرمهار نشود بصورت یک قدرت تخریبی عمل می‌کند و زمینهای کشاورزی را هر ساله خرابتر می‌کند، امابانوجه‌به‌نظرکارشناسان آبهای زیرزمینی استان تاحدی می‌توانند جوابگوی تامین آب بسیاری از بخشها و روستاها باشد .

جانشین کمیته آب جهاد سازندگی‌استان بوشهر درمورد اقدامات انجام شده از

بااحداث‌سدوبندهای بتونی‌وخاکی،آب چشمه‌ها،رودخانه‌ها وسیلابهای جاری دراستان بوشهر مهاروذخیره‌سازی می‌شود

سوی این کمیته گفت: عمده اقداماتی که کمیته آب استان بصورت طرح به اجرا گذاشته است در زمینه لایروبی قنوات ، پوشش انهار و پخش سیلاب و انحراف آب بوده است که هدف از این طرحها جلوگیری از هدر رفتن آبهای سطحی بصورت سیلاب ،چشمه ، قنواتورودخانه و رساندن آب مورد نیاز کشاورزی‌به‌نحو مطلوب به دست کشاورزان‌می‌باشد که همه ساله بدین لحاظ متحمل مخارج زیادی می‌گردند .

وی سپس طرحهای انجام شده رابدین شرح برشمرد : احداث سیل‌بند در بخش ساحلی و کاربابائی ، تکمیل طرح احیاء چشمه‌گشی، تکمیل طرح لوله‌کشی چاه عمیق شماره ۲هرم،لایروبی قنوات‌سرمك، بشت‌بر ،دهکنه ،خیرك، مالکی وحصار ، تکمیل جدول کاردانه ، تکمیل طرح احیاء چشمه‌کنار بندک ، تکمیل جداول قنوات خبرک ، احداث سد انحرافی و خاکی در پشت‌بر ، دهکنه ، خیرک، مالکی‌و حصار، احداث جدول سرچشمه ، احداث سیل‌بند بتونی در جمرک ، گشی و احشام نو و احداث سد جهت پخش سیلاب در بویرات گنو، که البته با اجرای این‌طرحها تحول عمده و اساسی به آنصورت که مطلوب ما باشد ، صورت نگرفته‌است چراکه‌کمبودها واحتیاجات کشاورزی استان در برابر کاری که ما انجام داده‌ایم ، بسیار زیاد است و طرحهائی که انجام شده‌تنها بخش کوچکی از مناطق استان را شامل می‌شود که البته به موجب آن میزان محصولات آبی بالا رفته و سطح زیرکشت آبی افزایش چشمگیری داشته است‌و همین امر سبب شده تعدادی از کشاورزان که به‌علت‌کم‌آبی کار کشاورزی راکنار گذاشته وبه کارگری در شهرها روی‌آورده‌بودند، باردیگر به‌روستاها بازگشته‌وکارکشاورزی را که کار اصلی و اساسی آنان است از نو آغاز کنند و بدین ترتیب از مهاجرت بسیاری از روستائیان که بعلت خشکسالی مجبور به ترک روستا میشدندنیزجلوگیری بعمل‌آمد.

جام‌قهرمانی فوتبال یادواره«شهدای ناوچه پیکان»در بوشهر، نصیب مهاجرین خوزستان شد

بندربوشهر ـ خبرنگار اطلاعات :

تیم فوتبال مهاجرین خوزستان قهرمان سومین‌دوره مسابقات فوتبال یادواره شهدای ناوچه پیکان دربوشهر شد .

در مراحل مقدماتی این مسابقات که ٦ تیم در دو گروه ۳ تیمی به ترتیب گروه یک مهاجرین خوزستان ، شاهین بوشهر و ملوان بوشهر و در گروه ۲ تیمهای ایرانجوان بوشهر، منتخب برازجان و دریانوردان تهران شرکت داشتند ، این نتایج بدست آمد :

ملوان بوشهر یک- شاهین بوشهر صفر،
ایرانجوان بوشهر یک ـ منتخب برازجان صفر ،
مهاجرین خوزستان یک ـ ملوان بوشهر یک ،
ایرانجوان بوشهر یک ـ دریانوردان تهران یک ،
مهاجرین خوزستان ۳ ـ شاهین بوشهر یک ،
منتخب برازجان ۲- دریانوردان تهران صفر،

در خاتمه مراحل مقدماتی مسابقات از گروه یک مهاجرین خوزستان با ۳ امتیاز و ملوان بوشهر با۳امتیاز (بخاطر تفاضل گل کمتر) اول و دوم شدند و در گروه ۲ ایرانجوان با ۳ امتیاز و منتخب برازجان‌با ۲ امتیاز اول و دوم شدند و به مرحله نیمه‌نهایی راه یافتند .

نتایج بدست آمده در این مرحله بدین شرح است :

ایرانجوان بوشهر ۲ـ ملوان بوشهر یک ،
منتخب برازجان یک ـ مهاجرین خوزستان ۲

که در نتیجه دو تیم ایرانجوان بوشهر و مهاجرین خوزستان جهت انجام بازی نهائی برگزیده شدند .

دیدار فینال این مسابقات در حضور بیش از ۷هزار تماشاگر و با یک ساعت و نیم تاخیر برگزار شد و تاخیر بدین علت بود که پاس بوشهر که‌در این دوره ازمسابقات شرکت نداشت و نایب قهرمان دوره پیش این مسابقات بود به دو بازیکن خود یعنی حسین وردیانی و حسین حیدری که در این مسابقات برای ایرانجوان توپ‌می‌زدند اعتراض نمود که این دو بازیکن بدون اجازه‌ازباشگاه‌خود یعنی پاس در این مسابقات شرکت کرده‌اند و اجازه بازی در فینال مسابقات را ندارند . از سوی دیگر ایرانجوان هم در این امر مصر بود که درصورت عدم وجود این دو بازیکن در تیم ، از بازی در فینال مسابقات معذور خواهد بود .

اما در این میان حق‌رابابد بپاس‌دادکه اعتراضش صحیح و چنین حقی را هم داشت که‌بازیکنش‌بدون‌اجازه در تیم ایرانجوان بازی می‌کرد اما از طرف دیگر این سئوال مطرح بود که چرا پاس وقتی میدانست که بازیکنانش در این تیم در بازیهای قبلی توپ زده‌اند، قبلا اعتراض نکرد .

و بالاخره بعد از یک ساعت و نیم تاخیربا وساطت دست‌اندرکاران ، مسئولین تیم پاس راضی شدند که این دو نفر در این بازی توپ بزنند ، و این بازی به داوری محمدجهان افروزیان و با کمک محمد رضا بازارهوا و محمدتقی پورتقی در زمین گل‌آلود (بخاطر بارندگی) شروع شد .

در این دیدار مهاجرین‌خوزستان‌بخاطر تعلل‌مدافعان ایرانجوان توسط علیرضا ارجمی به گل اول خود دست یافت و تاپایان این نیمه تسلط خود را بر حریف حفظ کرد. ولی در نیمه دوم ایرانجوان چهره تهاجمی‌تربخود گرفت و با ارائه یک بازی روان در دقیقه ٦۱ با ضربه سر حسین وردیانی گل خورده خود را جبران کرد .

در دقیقه ٦۲ این نیمه ملکزاده‌برای مهاجرین و در دقیقه ۹۰ ماهینی برای ایرانجوان فرصتهای گرانبهائی را از دست دادند و در نتیجه بازی به وقت اضافی کشیده شد. در دقیقه ۹۹ شوت محکم و سرکش حسین حیدری تیر عمودی دروازه مهاجرین را به لرزه انداخت‌و در دقیقه ۱۰۵ سرانجام مهاجرین به گل پیروزی خود دست یافت . و بدین ترتیب بازی با نتیجه ۲ بریک‌بنفع‌مهاجرین خاتمه یافت .

در این دیدار حسین وردیانی ستاره میدان بود .

در بازی رده‌بندی که قبل از فینال انجام شد، ملوان بوشهر با نتیجه دو بر یک منتخب برازجان را شکست داد. گلهای ملوان بوشهر توسط محمود سجادی و حسن داوری به ثمر رسید و تنها گل منتخب برازجان توسط اسدالله‌زاده وارد دروازه حریف شد و بدین ترتیب ملوان بوشهر عنوان سوم این دوره از مسابقات را بدست آورد .

درپایان جوایز قهرمانان توسط ناخدا خسرو جردی فرمانده منطقه دوم دریائی بوشهر ـ خارک به برندگان اهدا شد. همچنین‌تیم ملوان‌بوشهربعنوان با انضباط‌ترین تیم شرکت کننده برگزیده شد و جوایزی دریافت نمود.

بازیکنان تیم مهاجرین عبارت بودند از : طالب‌آزاد، ابراهیم مقدم ، هاشم بنی‌رشید ، محمد رضا گالنی، جواد عساکره ، محمد ورهنده ، حمدالله گلناریان ، محمدعلی ملکزاده ، علیرضا ارجمی ، خسرو معبینی ، حمید درمشوریان ، اسفندیار دوستانی ، جاسم عشاقلی و عبدالرزاق خادمپیر. مربی- اسفندیار دوستانی

سوارکاران برتر بوشهر برگزیده‌شدند

صحنه‌ای ازمسابقات پرش با اسب در بوشهر

بندر بوشهر- خبرنگار اطلاعات: بمنظور گرامیداشت خاطره شهدای گمنام ،از سوی هیات سوارکاری‌استان بوشهر، یکدوره مسابقات اسب‌دوانی در رشته کورس و پرش در محل باشگاه سوارکاری خلبان شهید رخشانفر ترتیب یافت.

دراین مسابقات که در دو گروه جوانان و بزرگسالان برگزار شد این نتایج بدست آمد:

پرش بزرگسالان:

همایون مجیدی بااسب علی بابا اول ، بابك آذری بااسب دلوار دوم واصغر دولاب بااسب شکارچی سوم

کورس بزرگسالان

محسن بهار بااسب دلیر اول ، حسین مهینی با اسب تنگستان دوم‌و ماشاء الله خنیر بااسب شبدیز سوم

پرش جوانان:

علی پرند بااسب جنگی اول ومیروس مهیار با اسب تنگسیر دوم.

کورس جوانان

علی چاه‌کوتاه بااسب افسون اول ،رحمان درست عمل بااسب پیکان دوم ورضا احمدی بااسب روستا سوم

توسط متخصصین ایرانی

دستگاه‌های «وینچ» هیدرولیك و شستشوی قطعات ظریف در بندر بوشهر ساخته شد

بندر بوشهر- توسط متخصصین ایرانی دو شرکت تعاونی تولیدی در بندر بوشهر برای نخستین بار در کشور «وینچ» هیدرولیك و دستگاه اتوماتیك شستشوی قطعات ظریف که قبلا از خارج وارد می‌شد، ساخته شد.

سرپرست مرکز گسترش خدمات تولیدی عمرانی استان بوشهر در گفتگویی با اعلام این مطلب به خبرگزاری‌جمهوری اسلامی‌گفت: بانصب دستگاه «وینچ» هیدرولیك برروی لنج‌های چوبی که با تلاش برادران متعهد در شرکت‌تعاونی تولیدات صنعتی گروه ۳۳وابسته به این مرکز ساخته شده است، تولید صید ماهی‌ومیگو به میزان بیش از ۵۰ درصد افزایش پیدا خواهد کرد.

وی افزود: دستگاه مزبور که بین۵ تا٦ تن قدرت کشش دارد از نظر کیفی مشابه نوع خارجی آن است و علاوه برکشیدن تور از داخل آب، درجهت‌بالاکشیدن گرکور، لنگر و دیگر وسائل به کار گرفته خواهدشد.

وی گفت: همچنین توسط شرکت تعاونی مهندسی برق(گروه یك)دستگاه اتوماتیك شستشوی قطعات‌ظریف که در ساعت‌سازیها بیشتر مورد استفاده دارد وقبلا از کشور آلمان با قیمتی بیش از ٦۰۰ هزار ریال وارد می‌شد، با کمتر از نصف قیمت و با همان کیفیت ساخته شد.

وی اضافه کرد: با ورود این دستگاه به خط تولید، نیاز کشور تامین شده و این امر سالانه در جلوگیری از خروج میلیونها ریال ارز از کشور کمك خواهد کرد.

وی با اشاره به فعالیتهای انجام شده اظهار داشت: از آغاز فعالیت این مرکز در دی ماه ۵۸ تاکنون تعداد ۸۰ شرکت‌تعاونی‌در رشته‌های مختلف صنعتی، کشاورزی، دامداری، مرغداری و خدمات و عمران و صیادی‌تشکیل شده و در این رابطه نیز بیش از یك میلیارد و ۷٦٤ میلیون و۷٦۵ هزار ریال وام از محل اعتبارات تبصره سه قانون بودجه و بانك سپه در اختیار آنها قرارگرفته است.

وی گفت: در حال حاضر بیش از ۸۰ درصد از شرکتهای مذکور به بهره‌برداری رسیده و بیش از٦۰۰ نفر در آنها نیز جذب کار شده‌اند.

سرپرست مرکز گسترش خدمات تولیدی وعمرانی استان درمورد توسعه فعالیتهای صیادی در استان بوشهر به چگونگی پیشرفت کار کارخانه توربافی اشاره کردو افزود: این کارخانه که برای نخستین بار در خاورمیانه ایجاد شده است، هم‌اکنون مراحل پایانی خود را می‌گذراند.

وی گفت: با بهره‌برداری آزمایشی از این کارخانه که تا دو ماه‌دیگر انجام خواهد شد، سالانه حدودیکهزار و ٤۰۰ تن انواع تور ماهی و میگو تولید خواهد شد.

تیم پایگاه‌ششم‌شکاری بوشهر برسکوی قهرمانی ایستاد

بندر بوشهر- خبرنگار اطلاعات: مسابقات والیبال بزرگداشت هفته وحدت سرانجام پس از یکماه رقابت بافهرمانی تیم پایگاه ششم شکاری بوشهر خاتمه یافت.

دراین دوره از مسابقات جمعا ۱۰ تیم در دوگروه ۵تیمی بترتیب گروه اول : پایگاه ششم شکاری ،قابان، مهاجرین جنك تحمیلی ، جهرویس ودر گروه دوم: ایرانجوان ،هلال‌احمر ،دارائی ، هما و منطقه‌دوم دریائی بوشهر درمسالن سربوشیده شهید صدوقی بصورت دوره‌ای بمرقابت پرداختند و تاقبل‌از مرحله نیمه نهائی جمعا ۲٤ دیدار برگزار شد که از گروه اول تیم پایگاه ششم شکاری باکسب ۱۸امتیاز اول و جم با ٦ امتیاز دوم شد واز گروه ۲ منطقه دوم دریائی بوشهر با ۸ امتیاز وایرانجوان با ٦ امتیاز بترتیب اول ودوم شدند وبه مرحله نیمه نهائی راه یافتند.

د راین مرحله پایگاه ششم شکاری به مصاف ایرانجوان رفت ودر یك دیدارنه چندان‌سخت‌ایرانجوان را ۳بریك شکست داد.

در دیدار دیگر منطقه دوم دریائی باهمین نتیجه از سدجم گذشت.

دیدار فینال این مسابقات بین تیمهای پایگاه‌ششم شکاری و منطقه دوم دریائی بوشهر ودر حضور جمع‌کثیری از تماشاگران مشتاق وسرپرست اداره کل تربیت بدنی بوشهر برگزار شد.

در این دیدار که به سرداوری عبدالرسول‌نیك‌نژاد و داوری ذکریا بنی‌خواه انجام شد تیم پایگاه ششم‌شکاری گیم نخست را بانتیجه ۱۵ بر ۹ به منطقه‌دوم دریائی واگذار کرد، اما درگیم دوم این تیم را بانتیجه ۱۵بر ۲شکست داد وگیم سوم را بافشار زیاد بانتیجه ۱۵ بر ۱۰ به نفع‌خود خاتمه داد ودرگیم‌چهارم بافراغت وتسلط کامل بربازی بانتیجه ۱۵ بر ۷ به پیروزی‌دست یافت واین شرایطی بود که تیم پایگاه ششم شکاری هیچگونه یار ذخیره‌ای در این بازی در اختیار نداشت ولی بااین وجود موفق شد از پس یك دیدار سخت و فشرده که بیش از ۲ ساعت بطول انجامید ۳ بر یك این دیدار رابه نفع خود خاتمه دهد و قهرمان این دوره ازمسابقات شود.

در دیدار رده بندی نیز تیم جم به‌مصاف‌ایرانجوان رفت وموفق شد این تیم را ۳ بر یك شکست دهد و صاحب عنوان سوم شود.

بازیکنان تیم والیبال پایگاه ششم شکاری بوشهر قهرمان ایندوره ازمسابقات عبارت بودند از :اسدیاد (کاپیتن)،محسن مهدی‌نژاد،عباس خندان‌یار،محموداندادوه و جواد غلامی

ضمنا در پایان این مسابقات جوایزی ازسوی‌مدیر کل تربیت بدنی استان بوشهر به برندگان اهدا شد.

صدور ۱۵۰۰ تن پسته به کشورهای خلیج‌فارس

بندرعباس ـ در اجرای سیاست دولت جمهوری اسلامی مبنی‌بر افزایش صادرات کالاهای غیرنفتی، ازسوی شرکت صادراتی «ایران‌مهر» وابسته‌به بانک استان هرمزگان یکهزارو ۵۰۰تن پسته به‌ارزش یك میلیاردو ۹۵۰ میلیون ریال به کشورهای جنوب حوزه خلیج فارس صادر شد.

مسائل و مشکلات خورموج بررسی شد

خورموج- خبرنگار اطلاعات: جلسه ماهانه شورای اداری شهرستان‌خورموج‌باحضور برادر ملك‌زاده‌فرماندار این شهرستان و کلیه مسئولین‌ادارات دولتی ونهادهای انقلابی درمحل فرمانداری خورموج تشکیل شد.

در این جلسه ابتدا برادر ملك‌زاده پیرامون جنك و مسائل ومشکلات خورموج ونیز اهمیت همکاری‌هرچه بیشتر ادارات بمنظور پیشبرد اهداف انقلاب اسلامی مطالبی‌بیان داشت.

آنگاه حجت‌الاسلام دشتی سخنانی در زمینه رشوه خواری ولزوم مبارزه باآن ایراد کرد.

وی در بخشی از سخنان خود گفت :باید توجه داشت قامبادا رشوه‌خواری در قالب هدیه انجام گیرد.

وی همچنین افزود: بجاست مسئولین شبانه روز در خدمت این مردم که با شرکت بی‌سابقه خود در جبهه‌ها تاکنون مرز وبوم این کشور را حفظ کرده‌اند، باشند.

در ادامه این جلسه مسائل ومشکلات خورموج مورد بررسی قرار گرفت وتصمیماتی اتخاذ شد.

۲۸۵۰ تن از نوآموزان تحت پوشش نهضت سوادآموزی سیستان کارنامه قبولی گرفتند

زاهدان ـ خبرنگار اطلاعات :

طی سال جاری ۲۸۵۰ تن از افراد بیسواد منطقه سیستان در سطوح مقدماتی‌و تکمیلی نهضت‌سوادآموزی موفق به اخذ مدرك قبولی شدند .

سرپرست نهضت سوادآموزی شهرستان زابل در گفتگوئی با اطلاعات ضمن بیان این مطلب یادآور شد: در حال حاضر ۳٤۰ کلاس سوادآموزی در دو دوره مقدماتی و تکمیلی در ۱۷٦ روستا و واحدهای نظامی و کارگری دایر می‌باشد که ٤ هزار و ۳۰۰ بیسواد و نوسواد در این کلاسها مشغول سوادآموزی هستند .

وی سپس با اشاره‌به اینکه ۲۰۱آموزشیارهم‌اکنون در نهضت سوادآموزی شهرستان زابل مشغول خدمت می‌باشند از کلیه مسئولین دوایر دولتی ونهادهای‌انقلاب اسلامی منطقه سیستان خواست برای ریشه‌کن نمودن بیسوادی نهضت سوادآموزی شهرستان زابل را یاری نمایند .

پرداخت بیش‌از٤۵۵ هزار ریال وام در استان بوشهر

بندر بوشهر- خبرنگار اطلاعات: از سوی شعب بانک کشاورزی استان بوشهر طی آبان وآذرماه گذشته تعداد ٤٦۵ فقره تسهیلات اعتباری درقالب عقود اسلامی، به‌مبلغ ٤۵۵ میلیون و۵۷۱ هزار و۳۰ ریال جهت انواع فعالیتهای کشاورزی، دامداری، پرورش طیور و صیادی بطور مستقیم ویا ازطریق شرکتهای تعاونی به متقاضیان درسطح استان پرداخت شد .

از وام‌های پرداختی ۱۵فقره بصورت قرض‌الحسنه به‌مبلغ ۲۳۰ میلیون و۱۲۰ هزار ریال به شرکتها، ۱۸۷ فقره به‌مبلغ ٤۳ میلیون و۷۹۰ هزار ریال بصورت قرض‌الحسنه به‌افراد، ۲۵۲ فقره به مبلغ۱٦۸ میلیون و ۷۳۱ هزار و۸۳۰ ریال بصورت فروش اقساطی، و۱۱ فقره به مبلغ ۱۲ میلیون و ۹۲۹ هزار و۲۰۰ ریال بصورت جعاله بوده است .

یادآور می‌شود وامهای مذکور جهت مصارف ذیل پرداخت شده است: زراعت مبلغ ۲۰٤ میلیون و ۷۹٦ هزار و۳۸۰ ریال، باغداری مبلغ ۲۲ میلیون و ۱۰۸ هزار ریال، گاوداری ۲میلیون و۲۰۰ هزار ریال، گوسفندداری مبلغ ۲۵ میلیون و٦۱۱ هزار و۵۰۰ ریال، پرورش‌طیور مبلغ۱۰میلیون و۶۰۰هزارریال، صنایع وابسته‌به‌کشاورزی ۱۲ میلیون و۵۳۱ هزار و ۲۷۰ ریال، قالیبافی و صنایع دستی مبلغ ۱۹میلیون و۱۷۳ هزار و۸۸۰ ریال، پرورش ماهی، ماهیگیری وصید میگو مبلغ ٦۳ میلیون و۵٦۰هزار ریال وخدمات کشاورزی مبلغ ۹٤ میلیون و ۹۹۰هزارریال.

همچنین طی این مدت کشاورزان استان مبلغ ٦۰۹ میلیون و ٤۱٤ هزار و ۱۵٦ ریال از بدهی‌های خود رابه بانک بازپرداخت نموده‌اند.

۷۰هزار تن از نمایشگاه بزرگ کشاورزی استان هرمزگان،دیدن کردند

بندر عباس ـ بزرگترین نمایشگاه کشاورزی‌استان هرمزگان که با حضور وزیر کشاورزی گشایش یافته بود، پس از یازده روز بکار خود پایان داد. در این مدت حدود هفتاد هزارتن‌از کشاورزان واهالی استان از نمایشگاه کشاورزی بازدید کردند.

بگزارش خبرگزاری جمهوری اسلامی ،این نمایشگاه به منظور افزایش آگاهی مردم و مسئولین نسبت به‌مسائل کشاورزی ،استعدادهای بالقوه استان وبخصوص بالابردن سطح دانش ومعلومات کشاورزان نسبت به بکارگیری روشهای نوین کاشت ،داشت و برداشت محصول برپاشده بود.

نمایشگاه مذکور که ازغرفه های محصولات کشاورزی نقاط محروم هرمزگان ،ماشین‌آلات کشاورزی وصنایع دستی روستائی تشکیل شده بود، روزانه‌مورد بازدید سه الی شش هزار تن‌از علاقمندان قرار گرفت وبخصوص در آخرین روز حدود دوازده هزار تن‌از آن بازدید کردند.

براساس این‌گزارش درکنار نمایشگاه علاوه بر عرضه محصولات کشاورزی و صنایع دستی کلاسهای آموزش استفاده ازماشین‌آلات کشاورزی برای‌سربازان روستائی مشغول خدمت در بندر عباس تشکیل شد تا این عده پس از پایان خدمت بتوانند در روستاها از آن استفاده کنند. نتایج این کلاسها بسیار مطلوب بود بطوری که هشتاد درصد از شرکت کنندگان از عهده امتحانات برآمدند.

بیش از ۲۰۰ هزار تن کالای‌غیر نفتی از بنادر بندر عباس به‌خارج ازکشور صادر شده است

بندرعباس- طی نیمه نخست سال جاری بالغبر۲۰۳ هزار تن کالای غیرنفتی از طریق مرز آبی بندرعباس به خارج از کشور صادر شده است که نسبت به صادرات ۱۲ماهه سال‌گذشته بیش‌ازهفتادهزار تن افزایش‌صادرات را نشان می‌دهد .

به‌گزارش واحد مرکزی خبر در٦ ماهه اول امسال مقدار ۲۰۳هزار وهشتصد وهفتاد تن کالای غیرنفتی‌شامل منطقه توسط کشتی و موتورلنج ازبنادر شهید باهنروشهید رجائی بندر عباس بارگیری وبه خارج از کشور بویژه به شیخ‌نشین‌های حوزه خلیج فارس حمل گردید که از این طریق مبالغ قابل توجهی ارز عاید جمهوری اسلامی‌ایران شده است . ضمنا میزان صادرات کالاهای غیرنفتی طی مدت یادشده نسبت به۱۲ ماهه سال ٦۳ـ۷۸ هزار و۵۵٤ تن افزایش نشان می‌دهد .

برپایه این گزارش میزان کل‌تخلیه وبارگیری‌کالا در بنادر شهید رجائی وشهید باهنر بندر عباس از ابتدای سالجاری تاپایان مهرماه امسال ٤میلیون وهفتصد هزارتن می‌باشد که ٤۵۰ هزارتن نسبت به‌مدت مشابه خود درسال گذشته افزایش تخلیه وبارگیری داشته است.

گردهمایی فرمانداران و بخشداران سیستان وبلوچستان باحضور وزیر کشور تشکیل شد

در ۳ سال اخیر ۱۵ میلیارد ریال صرف اجرای طرحهای اسکله‌سازی وعمران حاشیه دریای عمان شد

تشکیلات و امکانات فرمانداری و شهرداری چابهار جوابگوی جمعیت رو به رشد این شهرستان نیست

جمعیت چابهار در عرض کمتر از دوسال از ۷ هزار نفر به ۴۰ هزار نفر افزایش یافته است

زاهدان ـ خبرنگار اطلاعات: حجت‌الاسلام سید علی‌اکبر محتشمی وزیر کشور که بمنظور معرفی استاندار جدید سیستان وبلوچستان وارد زاهدان شده بود، در جلسه‌ای باحضور فرمانداران وبخشداران این استان که در محل استانداری تشکیل شده بود،شرکت کرد. در این جلسه پس از قلاوت آیاتی از کلام الله مجید، ابتدا فرماندار وبخشدار گزارشی از فعالیتهای اقتصادی ،اجتماعی وسیاسی حوزه ماموریت خود راارائه دادند. آنگاه برادر جهان بخش سرپرست سابق استانداری سیستان وبلوچستان طی سخنانی ضمن اشاره به‌اثرات احداث اسکله‌های بندر شهید بهشتی در اوضاع‌سیاسی، اقتصادی واجتماعی چابهار ،اظهار داشت:

مسئولیت اجرای طرحهای اسکله سازی و عمران حاشیه دریای عمان به عهده هیات سه نفره متشکل از وزرای کشور، مسکن وشهرسازی وراه‌وترابری بودکه با صرف هزینه‌ای بالغ بر ۱۵ میلیارد ریال تنها در سه سال اخیر عملکرد قابل توجهی داشته است. این هیات در سال گذشته اعتباری معادل ۷۰۰ میلیون تومن که برابر با کل اعتبارات استان بود و امسال نیز بالغ بر ۴۰۰ میلیون تومان ،در حالیکه اعتبار کل استان ۵۰۰ میلیون تومان می‌باشد ، صرف عمران واحداث اسکله‌ها نموده است .این امر علیرغم آثار مثبتی که در سطح کشور داشته، اما بدلیل توسعه روز افزون بندر شهید بهشتی ناهماهنگ بابرنامه ریزیهای استان می‌باشد. واهرم برنامه ریزی برای رشد منطقه را از دست مسئولین خارج ومشکلاتی را در حوزه مدیریت استان بوجود آورده است.

وی افزود: برائی این ناهماهنگی‌ها تشکیلات و امکانات فرمانداری و شهرداری چابهار که برای حداکثر ۱۰ هزار نفر جمعیت مظور شده ،باسخگوی جمعیت رو به رشد این شهرستان نیست زیرا در عرض کمتر از دو سال ، جمعیت این شهرستان از ۷ هزار به ۴۰ هزار نفر افزایش یافته است.از سوی دیگرعدم‌هماهنگی هیات سه نفره با استان موجبات مهاجرت روستاییان و کشاورزان به شهر واشتغال درامور بندری را سبب گردید. که تخلیه‌فزاینده روستاها وخنثی‌شدن‌تلاشهای مسئولین استان برای تثبیت مهاجرت در روستاها از آن می‌باشد.

عدم هماهنگی برنامه‌ریزی های هیات سه‌نفره با استان موجب تخلیه فزاینده روستاها و خنثی شدن تلاشهای مسئولین استان برای تثبیت مهاجرت در روستاها شده است

وی همچنین اضافه کرد : این ناهماهنگیها موجبات نارضایتی عمومی دراین منطقه حساس را فراهم کرده که به صلاح اسلام وانقلاب نیست .

لذا از دولت خدمتگزار مصرانه تقاضا می‌کنیم برای جلوگیری از وخامت بیشتر اوضاع در منطقه وایجاد هماهنگی لازم، جلساتی را با حضور مسئولین استان و هیات سه‌نفره ترتیب دهد تا آثار مثبت ایجاد بندرشهید بهشتی تعادل حال مردم استان نیز بشود .

در این جلسه همچنین وزیر کشور طی سخنانی ضمن اشاره به حضور وزارت کشور و واحدهای‌تابعه ازجمله استانداری ، فرمانداری و بخشداری در تمامی استانها ، اظهار داشت : وزارت کشور تنها وزارتخانه‌ای است که باهمه اقشار در سطح کشور ارتباط دارد وبیشترین حضور این تشکیلات نیز در روستاهاست . بنابراین‌مسئولین این وزارتخانه اعم از استانداران ، فرمانداران وبخشداران باید سعی کنند ، هرچه بیشتر مردمی بوده و در میان‌مردم و توده مستضعف جامعه باشند .

به گزینه‌ای که مردم شهروروستا ،مسئولین ومدیران اجرائی را از خود بدانند و نباید بین این دوقشرحجابی باشد . وی افزود : مسئولین اعم از سیاسی ، نظامی ، انتظامی واجرائی کشوراگر بامردم یکی باشند ، قدرت فوق‌العاده‌ای کسب نموده و بسیاری از مشکلات موجود منطقه راحل خواهند کرد . اما اگر از نظر مردم‌مسئولین بعنوان یکتافته جدابافته جلوه کنند ، آنان‌انتظارشان بالا می‌رود . در نتیجه مسئولین باامکانات محدود و بدون همیاری مردم قادر به پاسخگویی به این انتظارات‌نخواهند بود ،اما در صورت استفاده از نیروهای مردمی ، بهترین بهره‌برداریها را می‌توان در جهت رفع مسائل و مشکلات نمود .

وزیر کشور در ادامه سخنانش باتاکید برلزوم‌برقراری رابطه وهماهنگی باروحانیون وعلما و نمایندگان مجلس ، گفت : مدیران اجرائی استانها جهت حل مسائل بایدیک رابطه تنگاتنگ باعلما و معتمدین ونیز هماهنگی لازم با نمایندگان استان در مجلس شورای اسلامی داشته باشند .

وی خاطرنشان ساخت : مسئولین استان‌ها باید برنامه‌های خود را به گونه‌ای تنظیم کنند که مردم‌براحتی با آنان تماس بگیرند و درب محل کارشان به روی آنان باز بوده و در رفع مشکلات مردم بیش از پیش تلاش نمایند

حجت‌الاسلام محتشمی در بخش‌دیگری از سخنانش

چرا هنوز قاچاقچیانی که اقدام به واردکردن ۸۰ تن مرفین و دهها تن حشیش به این استان کرده بودند محاکمه نشده‌اند

سپس حجت‌الاسلام محتشمی وزیر کشور به‌ایراد سخن پرداخت.

وی در بخشی از سخنانش به تشریح امر سواد آموزی در زمان پیش از ظهور اسلام پرداخت‌وگفت: اصلی‌ترین اهداف انقلاب اسلامی بسیج کردن تمامی امکانات خود برای عمران و آبادانی کشور است.

وی آنگاه اظهار امیدواری کرد، بخول و قوه الهی فعالیتهای قضائی در این استان چشمگیر بشود.

مراسم اعطای سردوشی به گروهبانان

برپایه همین گزارش وزیر کشور در مراسم‌تخلیف و اعطای سردوشی دوره‌های‌یازدهم ودوازدهم گردان آموزشی گروهبانی‌ناحیه ژاندارمری سیستان‌وبلوچستان نیز که باحضور سرهنگ سهرابی فرمانده ژاندارمری گل کشور در محل‌سربازخانه گردان امداد ناحیه ژاندارمری زاهدان برگزار شده بود شرکت کرد.

در این مراسم که فرماندهان ژاندارمری، رئیس شهربانیهای استان، قائم مقام کمیته‌های انقلاب اسلامی، امام جمعه زاهدان، استاندار سیستان و بلوچستان ،روحانیون و جمعی از خانواده‌های شهدا حضور داشتند، فرمانده گردان آموزشگاه گروهبانی ناحیه سیستان و بلوچستان ضمن ارائه گزارشی از فعالیتهای این گردان، اظهار داشت : در دوره های یازدهم و دوازدهم آموزشگاه گروهبانی ۳۵۸ تن از دانش آموزان طی۳۹ هفته آموزشهای نظامی را فرا گرفتند و ۳۰۰ دانش آموز گروهبانی نیز در دوره سیزدهم مراحل مقدماتی راطی کردند.

آنگاه وزیر کشور طی سخنانی با اشاره به ترفند های شوم استکبار جهانی جهت ضربه زدن‌به جمهوری اسلامی ایران گفت : امروز دشمنان اسلام بادر اختیار گذاشتن سلاحهای پیشرفته شیمیائی و مخرب به صدام عفلقی و سلاح نامرئی مواد مخدر، به مقابله باجمهوری اسلامی ایران برخاسته‌اند، اما اینان باید بدانند امت مسلمان ایران با ایمان و اراده‌ای قوی جبهه‌های مبارزه با استکبار جهانی را همچنان گرم و آتشین حفظ میکنند.

وی در خاتمه با بیان این مطلب که ارزش معنوی نیروهای مسلح که مستقیما با قاچاقچیان مواد مخدر مبارزه می‌کنند کمتر از نقش رزمندگان اسلام در جبهه‌ها نیست، گفت: نیروهای مسلح آئینه‌های انقلاب اسلامی در سرزمین مقدس اسلامی هستند که باید با ظالمین با قاطعیت وبا محرومین با آرامش‌و مهربانی رفتارنمایند.

درپایان این‌مراسم نیروهای مسلح متشکل ازسپاه پاسداران‌و کمیته‌های انقلاب اسلامی، لشکر ۸۸ زرهی، شهربانی‌و دانش‌آموزان و گردان آموزشگاه گروهبانی ژاندارمری از مقابل کلام‌الله مجید و تصویرامام امت رژه رفتند.

نوبت سوم

آگهی حصر وراثت

بانو عذرا رحمانی دارای شناسنامه شماره۱۳۵۸۵ فرزند اسد ازاین دادگاه درخواست گواهی حصر ـ وراثت نموده وچنین توضیح داده که‌اسد رحمانی در تاریخ ۲۷ر۱۲ر۶۳ درتاکستان اقامتگاه دائمی خودبدرود زندگی گفته ورثه آن‌مرحوم منحصر است به ۱ـ ایران رحمانی به‌شماره ۱۲۶۹۷ فرزند ۲ـ عذرا رحمانی‌بشماره ۱۳۵۸۵ فرزند و پرونده امر طی شماره ۲۶ر۶٤ مدنی تحت رسیدگی است

اینک باانجام تشریفات مقدماتی درخواست‌مزبور را در سه‌نوبت پی‌درپی ماهی یک‌مرتبه آگهی می‌نمایدتا هرکسی اعتراض دارد یا وصیتنامه ازمتوفی نزد او باشد از تاریخ نشر نخستین آگهی ظرف سه ماه‌به دادگاه تقدیم دارد و الا گواهی صادر و هر وصیتنامه جز سری و رسمی که‌بعداز این موعد ابراز شود از درجه اعتبار ساقط و بلااثر خواهد بود

رئیس دادگاه شعبه اول عمومی حقوقی تاکستان ـ سرابی

نوبت سوم

آگهی حصر وراثت

کلاسه پرونده مدنی ۶٤ر۵۸۵ بانو مهرانگیز شهرت اشتری نام‌پدر جلیل به‌شناسنامه ۲۰۰ صادره از یزد درخواستی بخواسته صدور گواهی حصر وراثت‌تقدیم و توضیح داده‌که شوهرش بنام مرحوم حجت‌الله شهرت فریدنی به‌شناسنامه۹۵ صادره‌ازاهواز در تاریخ۲۳ر۷ر۶٤ در اهواز فوت شده واقامتگاه دائمی‌اش مسجد سلیمان می‌باشد فوت ورثه‌اش عبارتند از : ۱ـ متقاضی ـهمسر متوفی بنام مهرانگیز شهرت اشتری فرزند جلیل شماره شناسنامه ۲۰۰ یزد متولد ۱۳۳۰ و مادرش به‌نام بانو مهری‌شهرت‌نجفی‌دهکردی‌فرزند طهماسب‌شماره‌شناسنامه ۵۷۶۲ چهارمحال متولد ۱۳۰۵ و فرزندانش به‌نام‌های ۱ـ فواد شماره شناسنامه ۹۰ شیراز متولد ۱۳۵۱ ۲ـ شراگیم‌ـ شماره شناسنامه ۲۸۱۴۲ مسجد سلیمان متولد ۱۳۵۳ ۳ـ آیدا ـ شماره شناسنامه ۳٤۲۵۷مسجدسلیمان متولد ۱۳۵۹ ولاغیر ....

اینک باانجام تشریفات قانونی مراتب مزبور را درسه‌نوبت متوالی بفاصله ماهی یکمرتبه آگهی می‌نماید تاهر کس اعتراض دارد یاوصیتنامه از متوفی نزد او باشد ازتاریخ نشر نخستین آگهی ظرف سه ماه بدادگاه تقدیم دارد و الا گواهی صادر و هروصیتنامه بجزسری و رسمی که‌بعداز این‌تاریخ ابراز شود ازدرجه اعتبار ساقط است

رئیس‌دادگاه عمومی و قائم‌مقام دادگاه صلح مسجدسلیمان عبدالکریم ذاکرزاده
مستشار دادگاه حمدالله ذهابی

نوبت سوم

آگهی حصر وراثت

خانم توران جهانگیری فرزندمرحوم حسین‌آقا به شناسنامه شماره ۸لکان متولد ۱۳۳۱ صادره از حوزه٤ لکان دادخواستی بدادگاه عمومی حقوقی خمین تقدیم‌که بکلاسه ٤۰ـ٦٤ مدنی ثبت وضمن آن اعلام نموده است که مرحوم‌محمدموسی‌جانی دارنده شناسنامه شماره ۵۲٤ صادره ازلکان فرزند جانعلی درسال ۱۳۵٦ در قریه‌مزبور فوت شده است. وراث حین‌الفوت آن مرحوم عبارتند از: ۱ـ محمد جانی دارنده شناسنامه شماره (٦۹۵) ۲ـ علی جانی بشناسنامه شماره ۱٦۱۷ وپسر دیگر آن بنام محمد جانی بشناسنامه شماره ۳۲ لکان که طبق برگ فوتی در سال ۱۳٦۰ فوت شده وپسر دیگر آن بنام علی جانی به شناسنامه شماره ۷لکان که درتاریخ ۲۵ر۱۰ر۱۳٦۰ فوت شده وزهرا جانی بشناسنامه شماره ۱۵۹۸ و دو دختر به نام‌های جمیله جانی بشناسنامه شماره ۲۲٦ لکان و هاجر جانی بشناسنامه شماره ۵۲٦ لکان ویک عیال بنام فاطمه طاهری به‌شناسنامه شماره ۲۱٤ صادره از قشلاق وجز نامبردگان وراث دیگری نداشته، وراث علی جانی‌عبارتند از: ۱ـ رضاجانی بشناسنامه یک۲ـ مجید جانی‌بشناسنامه شماره ۱۷۲۵ ۳ـ سکینه جانی به‌شماره شناسنامه۱۷۲٦ ٤ـ علیرضا جانی بشناسنامه شماره۶۳فرزندان ۵ـ توران جهانگیری بشناسنامه۸عیال آن‌مرحوم که غیرازنامبردگان فوق ورثه دیگری نداشته و ندارد اینک مراتب سه نوبت متوالی هر روزنامه کثیرالانتشار آگهی می‌شود تا چنانچه اعتراض یا وصیتنامه‌ای از متوفیان نزد اشخاص باشد ظرف ۳ماه‌ازتاریخ نشراولین آگهی به‌دادگاه‌تقدیم دارند والا گواهی حصروراثت‌صادر خواهدشدوهر وصیتنامه‌ای جز سری ورسمی‌که‌بعداز موعد ابراز شود ازدرجه‌اعتبار ساقط است .

رئیس دادگاه عمومی خمین ـ سید عباس‌معصومی
(مستشار دادگاه عمومی خمین ـ مصطفی‌نامور)

نوبت سوم

آگهی حصر وراثت

آقای حسین شهرت عیدی‌زاده نام‌پدر عبدالله به شناسنامه ۷۳ صادره از شوشتر درخواستی بخواسته صدور گواهی حصروراثت تقدیم و توضیح داده که پسرش مرحوم محمدعلی شهرت عیدی‌زاده بشناسنامه ۱۳ صادره اهواز در تاریخ ۲۲ر٦ر٦٤ در اندیمشک اقامتگاه موقتش فوت، ورثه‌اش عبارتنداز ۱ـ متقاضی با مشخصات فوق پدر متوفی ۲ـزینب موسوی‌شناسنامه ۲۷ـاهواز (مادرمتوفی) ۳ـ پروانه بابائی فرزند محمد شناسنامه۱۲ـ اهواز (عیال متوفی) ٤ـ جمال بشناسنامه ۳۳٦ـ اهواز ۵ـ فواد بشناسنامه ۱۳۳۸ـ اهواز(پسران متوفی) ٦ـ بیتا بشناسنامه ٤۱٦۵۸ـ اهواز ۷ـ اسماء بشناسنامه ۱۲۳۳ـ اهواز (دختران متوفی) شهرت‌همگی فرزندان متوفی عبدی‌زاده می‌باشد و بجز نامبردگان‌فوق وارث دیگری ندارد به کلاسه ۸ـ٦٤ـ۸٦۱ حقوقی صلح اهواز

اینک با انجام تشریفات قانونی مراتب مزبور رادر سه نوبت متوالی بفاصله ماهی یک مرتبه آگهی می‌نماید تا هرکس اعتراض داردیا وصیتنامه‌ای از متوفی نزد او باشد از تاریخ نشر نخستین آگهی ظرف سه‌ماه بدادگاه تقدیم دارد و الا گواهی صادر و هر وصیتنامه بجزء سری و رسمی که بعداز این تاریخ ارائه شوداز درجه اعتبار ساقط است

دادرس هشتم دادگاه صلح اهواز ـ سرخی

نوبت سوم

آگهی حصر وراثت

بانو سوسن پیرزاده طباطبائی‌زواره نام پدر سید ابوالفضل بشناسنامه ٦ صادره از بهبهان درخواستی بخواسته صدور گواهی حصروراثت تقدیم و توضیح داده که پدرش بنام مرحوم سیدابو الفضل شهرت پیرزاده طباطبائی‌زواره بشناسنامه ۷۸۱٦ صادره اردستان در تاریخ ۱۰ر٤ر٦٤دراهواز اقامتگاه‌دائمیش فوت، ورثه‌اش عبارتنداز ۱ـمتقاضیه با مشخصات فوق ۲ـ سیمین به شناسنامه ٤۰۰ اهواز دختران متوفی ۳ـبانو رخشنده مسکار بشناسنامه ٦٦ صادره اردبیل عیال متوفی ٤ـسید سیروس بشناسنامه ۷۷۲ صادره شادگان ۵ـ سیدعلی بشناسنامه ۲۸۷رم صادره تهران ٦ـ سیدبهروزبشناسنامه ۳۵۰ صادره شادگان ۷ـ پیروز بشناسنامه ۷۱ صادره بهبهان پسران متوفی که شهرت تمامی فرزندان پیرزاده طباطبائی‌زواره ولاغیر بشرح پرونده کلاسه ۸ـ٦٤ـ۹۰٤ حقوقی‌صلح

اینک با انجام تشریفات قانونی مراتب مزبور رادر سه نوبت متوالی بفاصله ماهی یک مرتبه آگهی می‌نماید تا هرکس اعتراض داردیا وصیتنامه‌ای از متوفی نزد او باشد از تاریخ نشر نخستین آگهی ظرف سه‌ماه بدادگاه تقدیم دارد و الا گواهی صادر و هر وصیتنامه بجزء سری و رسمی که بعد از این موعد ابراز شود از درجه اعتبارساقط و بلااثر خواهد بود.

رئیس شعبه هشتم دادگاه صلح اهواز ـ سرخی

نوبت سوم

آگهی حصر وراثت

بانو پرگل بغیاز دارای شناسنامه شماره ۷۷٤۵ دزفول فرزند جوپان از این دادگاه درخواست گواهی حصر وراثت نموده و چنین توضیح داده که مرحوم غلامرضا شهریان سگوندی در تاریخ ۱۸ر۷ر۱۳٦٤ در دزفول اقامتگاه دائمی خود بدرود زندگی گفته ورثه آن مرحوم منحصر است به متقاضیه بالا (زوجه) و نادر بشناسنامه ٦۲۱٦۳ دزفول و محمدرضا بشناسنامه ٤۷۱۲۵دزفول و ناصر به‌شناسنامه ۲٦۵ دزفول و حسن بشناسنامه ۱٤٦ آبادان و خسرو بشناسنامه ۲۱٦ آبادان (پسران) و مریم بشناسنامه ۱۵۷۳ آبادان و پری بشناسنامه ۱٤۵ دزفول و مهری بشناسنامه ۱٤٦ دزفول و طاوس بشناسنامه ٤۷۱۲٤ اندیمشک و شهناز بشناسنامه ۱۷۵۲ آبادان (دختران) همگی‌شهرت شهریار سگوندی ولاغیر که بشماره ۵۰٤ر٦٤ مدنی ملح ثبت شده اینک با انجام تشریفات مقدماتی درخواست مزبور را سه نوبت پی‌درپی ماهی یک مرتبه آگهی می‌نماید تا هر کسی اعتراض دارد و یا وصیتنامه از متوفی نزد او باشد از تاریخ نشر نخستین آگهی ظرف سه‌ماه بدادگاه تقدیم دارد و الا گواهی صادر و هر وصیتنامه جز سری و رسمی که بعد از این موعد ابراز شود از درجه اعتبارساقط و بلااثر خواهد بود

دادرس دادگاه صلح مستقل شوشتر
افشاریان‌زاده

نوبت سوم

آگهی حصر وراثت

بانو مریم مرعشی دارای شناسنامه شماره ۲۸ مسجد سلیمان فرزند سید محمد علی‌از این دادگاه درخواست‌گواهی حصر وراثت نموده و چنین توضیح داده که محمد رضا مرعشی در تاریخ ۲٤ر۱۰ر۱۳٦۱ در شوشتر اقامتگاه دائمی خود بدرود زندگی گفته ورثه آن مرحوم منحصر است به

۱ـ مریم به شناسنامه شماره ۲۸ مسجد سلیمان(زوجه)
۲ـ حبیبه خانم به شناسنامه شماره ۵٦۵ خرمشهر
۳ـ مرضیه خانم به شناسنامه و شماره ۱۰۲۷ خرمشهر
٤ـ زهرا به شناسنامه شماره ۱۳۱۲ خرمشهر(دختران)
۵ـ سید علی بشناسنامه شماره ۲٤٦٤۸ خرمشهر (پسر)

شهرت همگی مرعشی‌ولاغیر اینک با انجام تشریفات مقدماتی درخواست مزبوررادرسه‌نوبت پی‌درپی‌ماهی‌یک‌مرتبه‌آگهی مینماید تا هرکسی اعتراض دارد و یاوصیتنامه از متوفی‌نزد او باشد از تاریخ نشر نخستین آگهی ظرف سه‌ماه بدادگاه تقدیم دارد و الاگواهی صادر و هر وصیتنامه جز سری و رسمی که بعد از این موعد ابراز شود از درجه اعتبارساقط و بلااثر خواهد بود.

دادرس دادگاه صلح مستقل شوشتر
افشاریان‌زاده

چگونگی اجرای طرح «سنابل» دربوشهر تشریح شد

طرح بهزراعی گندم در ۱۵ هزار هکتار ازاراضی دیم استان بوشهر به‌اجرادرآمد

بندر بوشهر ـ خبرنگار اطلاعات: مهندس‌شبیرافکن عیزاده مسئول واحد کشت دیم کمیته کشاورزی جهاد ـ سازندگی استان بوشهر در گفتگوئی با اطلاعات اهمیت طرح «سنابل» در کشت دیم را تشریح کرد.

وی نخست با توجه به گسستردگی طرح کشت دیم در استان بوشهر درمورد اقداماتی که از طریق کمیته کشاورزی صورت گرفته است، گفت: باتوجه به‌رسالت جهاد سازندگی در خصوص کشت دیم، این کمیته اقداماتی در بهزراعی گندم دیم (سنابل یك) انجام‌داده است که در این زمینه می‌توان ازانعقاد قرار داد طرح در سطح ۱۵ هزار هکتار در مناطق دیم استان، وارد نمودن ۵ دستگاه مخصوص بوجاری از نوع کوچك و بزرك وواگذاری آنها به روستائیان ،بوجاری ۹۰۰ تن بذر ،وارد کردن سم مخصوص ضد عفونی بذر گندم علیه سیاهگ اشکار وپنهان خندم، خریددستگاه گاو آهن قلمی وپنجه‌غاز ی برای اجرای طرح «سنابل ـ۲» ، کاربرد پنجه‌غازی بجای دیسك برای کاشت گندم ، خرید ۷۵۰ تن کودشیمیائی فسفات آمونیم برای طرح بهزراعی گندم دیم ونیز خرید ۳۰۰ هزار تن بذرگندم از طریق صندوق خسارات برای تهیه بذر گندم دیم استان نام برد.

وی همچنین د رمورد به زیر کشت رفتن زمینهای استان از طریق طرح‌سنابل گفت: سطح زیر کشت‌گندم دیم استان حدود ۱۵۰ هزار هکتار می‌باشد که برای اولین سال حدود ۱۵ هزار هکتار جزء طرح‌بهزراعی گندم‌دیم (سنابل یکودو) قرار گرفت و اصولا در اجرای این طرح که در انجام آن بتسرتیب سنابل یک (بهزراعی گندم) وسنابل ۲ (حفظ رطوبت) مطرح می‌باشد، طرح سنابل یك بیشتر مورد توجه است و طرح سنابل دو در سطح کمتری به اجرا گذاشته‌شده است.

مزیتهای طرح سنابل یک ودو

مهندس علیزاده همچنین افزود: از مزایای طرح اولی می‌توان از عملیاتی نظیر بوجاری ، ضد عفونی‌بذور گندم، دادن کودشیمیائی وبکارگیری سموم علف‌کش علیه علفهای هرز غالب گندم نام برد که این امر باعث افزایش محصول گندم در سطح هکتار می‌شود و مزیت طرح دومی (سنابل دو) که حفظ رطوبت است درسطح ۱۵۰ هکتار در استان بوشهر انجام شد و عملیات‌لازم برای این طرح ابتدا کار برد دستگاه گاوآهن قلمی در فصل پائیز است که‌در زمینهای آیش‌بمنظور ذخیره نزولات آسمانی وزدن دستگاه پنجه‌غازی دربهارعلیه علفهای هرز صورت می‌گیرد که باانجام این اعمال زمینهای آیش برای کشت در سالهای آینده مستعدو تقویت می‌شود، ضمنا ابتکار جدیدی در خصوص‌طرح سنابل یك در این استان انجام گرفت که آن زدن پنجه غازی بجای دیسك بعد از بذرپاشی وکودپاشی در مزارع گندم بود که این امر سبب افزایش کیفیت شخم نیز گردید، همچنین باایجاد شیا رودر سطح‌زمین، عمل حفظ رطوبت هم‌انجام می‌گیرد.

وی در خاتمه خاطرنشان ساخت :من به کشاورزان استان این‌نوید را میدهم که انشاء الله بایکار بستن اصول بهزراعی گندم دیم و نیز باتوجه به بازندگیهای متناوب امسال دراستان ،میزان محصول‌در حدچشمگیری افزایش یابد وانتظار ما این‌است که کشاورزان‌باشیوه آموزشی برادران کمیته کشاورزی جهاد سازندگی که با تلاش پیگیر خویش در خصوص اجرای این طرح انجام وظیفه می‌نمایند، آشنا شوند وهمکاری لازم را مبذول دارند تاانشاء الله این استان از نظر تولیدگندم به حد خودکفائی برسد.

نوبت سوم

حصر وراثت

کلاسه پرونده مدنی ۲۰٤ر٦٤

بانو ابریشم شهرت کریمی بیرگانی نام پدر چمی به شناسنامه شماره ۵۰۵ صادره از چهارمحال درخواستی بخواسته صدور گواهی حصروراثت تقدیم و توضیح داده که شوهرش بنام مرحوم امامقلی شهرت کریمی بیرگانی به‌شناسنامه ۵۰٤ صادره از چهارمحال در تاریخ ۱۱ر۱ر٦۱ در مسجدسلیمان اقامتگاه دائمی‌اش فوت و ورثه‌اش عبارتند از :

۱ـ متقاضی همسرش بنام بانو ابریشم شهرت‌کریمی بیرگانی فرزند چمی شماره شناسنامه ۵۰۵ چهارمحال متولد ۱۲۸۲ و فرزندانش بنامهای ۱ـ سیفالله شماره شناسنامه ۱٦۲ مسجدسلیمان‌متولد ۱۳۱٤ ـ ۲ـ شاهی‌جان شماره شناسنامه ۵۰٦ چهارمحال متولد ۱۳۱۰ ـ۳ـ نارنج شماره شناسنامه ۱۰٤ چهارمحال‌متولد۱۳۲۷ ـ ٤ـگل‌بناز شماره شناسنامه ۱۰۵ فارسان متولد ۱۳۲۹ـ ۵ـحسینعلی شماره شناسنامه ٦ مسجدسلیمان متولد ۱۳۱٦ ولاغیر .

اینک با انجام تشریفات قانونی مراتب مزبور را در سه نوبت متوالی بفاصله ماهی یکمرتبه آگهی مینماید تا هرکس اعتراض دارد یا وصیتنامه از متوفی نزداو باشد از تاریخ نشر نخستین آگهی ظرف ۳ ماه بدادگاه تقدیم دارد والا گواهی صادر و هر وصیتنامه بجز سری و رسمی که بعد از این تاریخ ابراز شود از درجه اعتبار ساقط است

رئیس‌دادگاه عمومی و قائم‌مقام دادگاه صلح شهرستان مسجدسلیمان ـ عبدالکریم ذاکرزاده
مستشار دادگاه‌محمدالله ذهابی

نوبت سوم

آگهی حصر وراثت

آقای یوسف‌شافع بشناسنامه ۱٦۳ زنجان‌درخواست گواهی حصروراثت بایندادگاه تقدیم کهبشماره ۹۰٤ر٦٤ ثبت و توضیح داده است که مرحوم محمد علی شافع بشناسنامه ۲٤۳۵٤ متولد ۱۲۸۱ در تاریخ ۱٤ر۱ر٦٤ در اقامتگاه دائمی زنجان فوت وراث حین‌الفوت عبارتند از: ۱ـ متقاضی (پسر متوفی) ۲ـ منیره سیدی بشناسنامه ۵۲۲ (عیال متوفی) ۳ـ شکوفه ٤ـ ناهید ۵ـ آذر ٦ـ اختر ۷ـ منصوره ۸ـ مینا (همگی شافع) ۹ـ عفت شافعی (دختران متوفی) می‌باشند.

مراتب سه نوبت متوالی ماهی یکمرتبه درروزنامه کثیرالانتشار آگهی میگردد چنانچه اعتراضی بوده و وصیتنامه‌ای از متوفی نزد کسی باشد ظرف سه ماه از تاریخ نخستین آگهی بدفتر دادگاه تقدیم نماید والا پس از گذشتن مدت مقرر گواهی صادر خواهد شد و هر وصیتنامه‌ای جز (رسمی و سری) ابراز بشود از درجه اعتبار ساقط است.

رئیس شعبه سوم محاکم عمومی صلح‌زنجان ـ جواد خانی

آگهی تحدید حدود اختصاصی

چون ششدانگ یکباب خانه پلاك ۱ر۱۰٦۱ واقع در بخش یك ایذه از نوبت تحدید حدود خارج گردیده به هزینه مالك به شرح ذیل آگهی می‌شود.

۱ر۱۰٦۱ـآقای صفر اشکو و غیره ششدانگ یکباب خانه پلاك ۱ر۱۰٦۱ واقع در بخش یك ایذه راس ساعت ۸ صبح روز ۱۲ر۱۱ر٦٤ در محل به عمل خواهد آمد.

بدینوسیله از کلیه مجاورین و صاحبان حقوق ارتفاقی دعوت می‌شود راس ساعت مقرر در آگهی در محل حاضر چنانچه‌اعتراضی نسبت به حدود داشته‌باشند کتبا به اداره ثبت اعلام و قبض رسید رسمی دریافت دارند.

تاریخ انتشار ۲۲ر۱۰ر٦٤

لبیب ـ رئیس ثبت‌ایذه
آ‌ش ٦۱۳۵

نوبت سوم

آگهی حصر وراثت

بانو طیبه شهرت براتی کاویانی نام‌پدر درویش‌علی بشناسنامه ۳۳٤ صادره از لنجان ـ اصفهان درخواستی بخواسته صدور گواهی حصروراثت تقدیم و توضیح داده که شوهرش مرحوم عباسعلی شهرت جمشیدی به شناسنامه ۸۷٤ صادره لنجان ـ اصفهان در تاریخ ۱٦ر٦ر٦٤ درفلاورجان اقامتگاه موقتش فوت، ورثه‌اش عبارتنداز ۱ـ متقاضیه با مشخصات فوق عیال متوفی ۲ـ ولی‌الله بشناسنامه ۲۹۷ـ اهواز ۳ـ عبدالنبی بشناسنامه ٤٦۸ـ اهواز ٤ـ حبیب‌الله بشناسنامه ٦۹۱ـ اهواز (پسران متوفی) ۵ـ مهری بشناسنامه ۲۷۷ـ اهواز ٦ـ فاطمه بشناسنامه ۲۵۹ـ اهواز ۷ـ فریده بشناسنامه ۱۱۹ اهواز ۸ طاهره بشناسنامه ٤۹۲ اهواز ـ (دختران متوفی) که شهرت همگی فرزندان جمشیدی میباشد ولاغیر بشرح پرونده کلاسه ۸ـ٦٤ـ۸٤۰ حقوقی صلح.

اینک با انجام تشریفات قانونی مراتب مزبور رادر سه نوبت متوالی بفاصله ماهی یک مرتبه آگهی می‌نماید تا هرکس اعتراض دارد یا وصیتنامه‌ای از متوفی نزد او باشد از تاریخ نشر نخستین آگهی ظرف سه‌ماه بدادگاه تقدیم دارد والا گواهی صادر وهر وصیتنامه بجزء سری و رسمی که بعداز این تاریخ ارائه شوداز درجه اعتبار ساقط است .

رئیس شعبه هشتم دادگاه صلح اهواز ـ سرخی

نوبت سوم

آگهی حصر وراثت

کلاسه پرونده مدنی ۲۰٤ر٦٤

بانو اپریشم شهرت کریمی بیرگانی نام پدر چمی به شناسنامه شماره ۵۰۵ صادره از چهارمحال درخواستی بخواسته صدور گواهی حصروراثت تقدیم و توضیح داده که شوهرش بنام مرحوم امامقلی شهرت کریمی بیرگانی به‌شناسنامه ۵۰٤ صادره از چهارمحال در تاریخ ۱۱ر۱ر٦۱ در مسجدسلیمان اقامتگاه دائمی‌اش فوت و ورثه‌اش عبارتند از :

۱ـ متقاضی همسرش بنام بانو ابریشم شهرت‌کریمی بیرگانی فرزند چمی شماره شناسنامه ۵۰۵ چهارمحال متولد ۱۲۸۲ و فرزندانش بنامهای ۱ـ سیفالله شماره شناسنامه ۱٦۲ مسجدسلیمان‌متولد ۱۳۱٤ ـ ۲ـ شاهی‌جان شماره شناسنامه ۵۰٦ چهارمحال متولد ۱۳۱۰ ـ۳ـ نارنج شماره شناسنامه ۱۰٤ چهارمحال‌متولد۱۳۲۷ ـ ٤ـگل‌بناز شماره شناسنامه ۱۰۵ فارسان متولد ۱۳۲۹ـ ۵ـحسینعلی شماره شناسنامه ٦ مسجدسلیمان متولد ۱۳۱٦ ولاغیر .

اینک با انجام تشریفات قانونی مراتب مزبور را در سه نوبت متوالی بفاصله ماهی یکمرتبه آگهی مینماید تا هرکس اعتراض دارد یا وصیتنامه از متوفی نزداو باشد از تاریخ نشر نخستین آگهی ظرف ۳ ماه بدادگاه تقدیم دارد والا گواهی صادر و هر وصیتنامه بجز سری و رسمی که بعد از این تاریخ ابراز شود از درجه اعتبار ساقط است

رئیس‌دادگاه عمومی و قائم‌مقام دادگاه صلح شهرستان مسجدسلیمان ـ عبدالکریم ذاکرزاده
مستشار دادگاه‌محمدالله ذهابی
٤٤٤۰ـآ

آگهی تحدید حدود اختصاصی

چون ششدانگ یکبابخانه و یک قطعه زمین‌پلاک ۸۲۷ واقع در بخش یک ایذه که قبلا بنام آقای‌سیف‌الله اسدی در جریان ثبت بوده و بعلت عدم حضور مالکو یا نمایندہ قانونی آن از نوبت تحدید خارج شده و پلاک مرقوم در اجرای قانون‌لغو مالکیت اراضی‌شهری باستثنای‌خانه‌های احداثی موات اعلام گردیده است لذا به هزینه مالک عملیات تحدید حدود خانه مستثنی شده بشرح زیر آگهی میشود.

پلاک ۸۲۷ آقای سیف‌الله اسدی ششدانگ یک‌باب‌خانه و قطعه زمین متصل به آن واقع در بخش یک ایذه در تاریخ روز یکشنبه ۱۳ر۱۱ر٦٤ ساعت ۸ صبح در محل تحدید حدود بعمل خواهد آمد لذاازمجاورین پلاک مذکور چنانچه معترضی باشد میتواند ظرف مدت یکماه از تاریخ تنظیم صورت مجلس اعتراض خود را کتبا به اداره ثبت محل تسلیم نمایند چنانچه پس از انقضای مهلت مقرر معترضی پیدا نشود این اداره به اعتراض وارده ترتیب اثر نخواهد داد.

تاریخ انتشار ۲۳ر۱۰ر٦٤

لبیب ـ رئیس ثبت ایذه
آ ـ ش ۵۱۳۸

آگهی تغ

مردم مطمئن باشند مسئولان در حل مشکلات آنان، کوتاهی نمی کنند

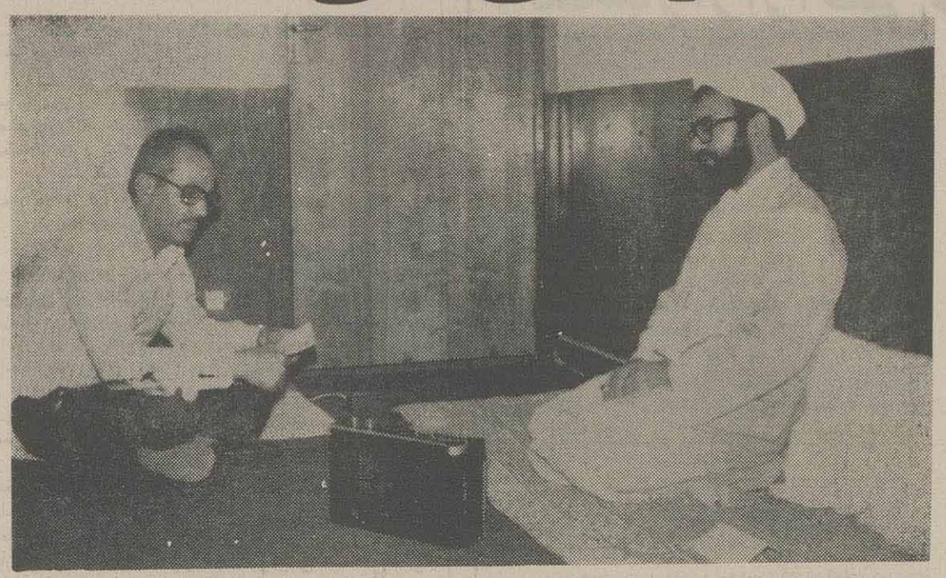

حجت‌الاسلام رحیمی نماینده مردم دشتستان در مجلس شورای اسلامی بهنگام مصاحبه باخبرنگار اطلاعات

کشاورزان باید کشت امسال خود را تا حد رسیدن استان به خودکفائی افزایش دهند

برازجان ـ خبرنگار اطلاعات ـ حجت‌الاسلام رحیمی نماینده مردم دشتستان در مجلس شورای اسلامی که به‌منظور بررسی مسائل و مشکلات حوزه انتخابیه خود اخیرا به این شهرستان سفر کرده بود طی گفتگوئی با «اطلاعات» به سئوالات خبرنگار ما در زمینه‌های مختلف پاسخ گفت.

وی ابتدا انگیزه اصلی سفر خود به‌استان دشتستان را برقراری ارتباط عمیق ودوستانه بامردم منطقه عنوان کرد وافزود: یك نماینده وقتی می‌تواند در مجلس خوب تصمیم بگیرد و قانون وضع کند که از مشکلات مردم و مملکت آگاه باشد واین میسر نخواهد بودجز اینکه درمیان مردم باشیم.

وطبیعی است اگر مردم به نماینده خود مراجعه کرده و مشکلات خود را با وی در میان بگذارند، نماینده دید روشنی نسبت به مسائل پیدا کرده در نتیجه بهتر می‌تواند تصمیم بگیرد.

وی سپس به اقدامات عمرانی منطقه اشاره کرد وگفت: نماینده مجلس وظیفه ندارد که در این خصوص کاری انجام دهد، چون وظیفه او فقط قانونگذاری است اما خواستها و نیازهای مردم توسط نماینده به مقامات بالا منعکس می‌شود. ویکی از مسائلی که در این‌مورد پیگیری شد، مسئله مرکز مخابرات شهر می‌باشد که قبلا ده کانال بیرونی داشت واخیرا این مرکز افزایش یافته و مردم براحتی می‌توانند با خارج از کشور تماس حاصل نمایند.

خرما، مهمترین محصول صادراتی منطقه

وی همچنین مهمترین محصول صادراتی منطقه را خرما عنوان کرد وافزود: هزینه ومخارج زندگی‌بسیاری از خانواده‌ها بافروش خرما تامین می‌شوداما ازآنجائیکه مشتری خوبی ندارد مردم را بامشکلاتی مواجه ساخته است.

برای تقویت برق برازجان ۴۰ میلیون تومان هزینه پیش بینی شده است که در صورت تصویب آن در مجلس، مساله کمبود برق در این شهر حل خواهد شد

ضمنا کار تن ونایلون مخصوص دیر بدست کشاورزان وباغداران می‌رسد و آنان مجبورند از بازار آزاد تهیه کنند در مورد مسئله صدور هم پس از پیگیری‌های لازم مقرر شد که مقدار پیمان ارزی کمتر بشود تاصادرات به نحو مطلوب انجام گیرد.

حجت‌الاسلام رحیمی در رابطه باایجاد سد رودخانه «دالکی» خاطرنشان ساخت: عملیات احداث این سد آغاز شده است که بابهره برداری از آن باغات‌بسیاری در این منطقه آباد خواهد شد.

وی اضافه کرد: جهت اجرای دیگر کارهای‌عمرانی در منطقه نیاز به بودجه کافی می‌باشد که باوجود جنك تحمیلی و تحریم اقتصادی تامین آن بامشکلاتی‌روبروست لذا مردم نباید توقع زیادی داشته باشند واین اطمینان به آنها داده می‌شود که مسئولین هیچگاه در رسیدگی به مسائل و مشکلات آنان کوتاهی نمی کنند.

نماینده مردم دشتستان در ادامه سخنانش بااشاره به مشکل قطع ووصل مکرر برق در برازجان بخصوص در فصل تابستان که گاهی در روز به ۵ ساعت هم می‌رسد، اظهار داشت: این مسئله بدلیل ضعیف بودن خطهای انتقال دهنده نیرو ازخوزستان به استان بوشهر است که ظرفیت وکشش لازم برای انتقال‌نیرو را ندارد. که پس از بررسیهای لازم وزارتخانه مربوطه، تقویت، این خطوط مورد تاکید قرار گرفت. بدین منظور ۴۰ میلیون تومان بودجه پیش‌بینی شده که امیداست باتصویب آن در مجلس وتامین بودجه لازم، طرح تقویت خطوط مذکور به مورد اجرا گذاشته شود. بعلاوه کمبود برق مشکل خاص منطقه مانیست بلکه در کل کشور مطرح است که امید است باطرحهای سازنده هرچه زودتر درحل هرچه سریعتر آن بکوشیم.

طرحهای آبرسانی در منطقه

وی همچنین به طرحها واقدامات آبرسانی وکمیت وکیفیت این پروژه‌ها در منطقه دشتستان اشاره کرد وگفت: آب دشتستان توسط دو خط‌لوله از منطقه کازرون تامین می‌شود که در بعضی جاها آب لوله کشی باآب چاهها مخلوط شده و مورد استفاده قرارمی‌گیرد.

ضمنا باتوجه به مهاجرت روستائیان وکثرت‌جمعیت وتوسعه شهرها این آب کفاف منطقه را نمی کند در نتیجه مردم با کمبود آب مواجه هستند. البته از سوی دولت بودجه‌ای جهت رفع این کمبود در نظر گرفته شده است که‌با استفاده ازآن طرح آبرسانی از کازرون باایجاد خط سوم امکان پذیر می‌شود.

درخصوص اجرای این طرح تاکنون چندین‌حلقه چاه حفر شده ومی‌توان گفت که بخش عمده آن‌بمورد اجرا گذاشته شده و پیشرفتهای چشمگیری‌داشته‌است. ولی تابهره برداری نهایی نیاز به زمان دارد.

حجت‌الاسلام رحیمی در بخش دیگری از سخنانش ضمن بیان این مطلب که با همت مردم آینده خوبی‌در انتظار منطقه دشتستان است، افزود: کشورما در حال رشد وترقی‌است‌وانقلاب اسلامی بااهداف والای خود به پیش می‌رود که یکی از این هدفها خدمت به کلیه نقاط محروم است وباتوجه به کار هایی که تاکنون انجام گرفته می‌توان پیش بینی کرد که این حوزه انتخابیه در آینده از نقاط خوب کشور شود.

مردم باید با شرکت هرچه گسترده‌تر در مراسم نماز جمعه که خاری است در چشم دشمنان اسلام، وحدت خود را مستحکمتر نمایند.

نقش مردم در جنگ

وی در ادامه ضمن اشاره به نقش فعال مردم در جبهه‌های جنك تحمیلی وپشت جبهه‌خاطرنشان ساخت: مردم با همه مشکلات ناشی از جنك خو گرفته‌اند وبا شهامت ودلیری و حمایت ازاین مرز وبوم، مسئله‌جنك را در راس کارهایشان قرار می‌دهند. آنان در جبهه‌ها فعالانه حضور می‌یابند واخیرا نیز کاروان راهیان کربلا متشکل از ۳۵۰ نفر از این منطقه به جبهه‌ها اعزام شد ودر حال حاضر نیز کاروان‌دیگری در شرف‌تشکیل می‌باشد ضمنا کمکهای مردم این خطه نیز قابل توجه بوده و در این رابطه باشور وشوق زیادی مایحتاج رزمندگان اسلام را تامین می کنند.

حجت‌الاسلام رحیمی نماینده مردم دشتستان در مجلس شورای اسلامی در پایان سخنانش به‌اهالی منطقه توصیه کرد که برای رسیدن به پیروزی نهایی، حضور فعال خودرا در صحنه همچنان حفظ کنند و با شرکت هرچه گسترده‌تر در نماز جمعه که خاریست درچشم دشمنان اسلام، وحدت خود را مستحکمتر نمایند. ضمنا کشاورزان منطقه باید کوشش کنند که کشت امسال خود را تاحد رسیدن استان به خودکفائی افزایش دهند.

تاپایان سال جاری ۳ هزار شماره تلفن جدید در زاهدان به متقاضیان واگذار می‌شود

مرکز تلفن ۱۵۰۰ شماره‌ای زابل در اوایل سال آینده بمورد بهره‌برداری خواهد رسید

زاهدان ـ خبرنگار اطلاعات: هم‌اکنون تعداد ۳ هزارشماره تلفن جدید درزاهدان درحال نصب است که تااواخر سالجاری به متقاضیان واگذار خواهد شد.

برادر مسندی مدیرکل مخابرات استان سیستان‌و بلوچستان‌طی مصاحبه‌ای اختصاصی‌با خبرنگاراطلاعات، ضمن اعلام این خبر، دیگر فعالیتهای سالجاری این‌اداره راتشریح کرد.

وی ابتدا اظهار داشت: درسالجاری تعدادیکهزار شماره تلفن درشهرستانهای زابل، زاهدان وسراوان به متقاضیان واگذار گردیده است و درآینده‌ای نزدیک در سراوان تعداد ۵۰۰ شماره جدید نیز واگذارخواهد شد. در ضمن نصب ۱۵۰۰ شماره تلفن در زابل به‌انجام رسیده که پس‌ازاتمام طرح شبکه کابل آن دراوایل سال آینده به متقاضیان واگذار خواهد شد.

وی همچنین افزود: نصب دو مرکز یکصد شماره‌ای نیزدربخشهای بزمان وزابلی از توابع سراوان به‌اتمام رسیده که تاپایان امسال به ادارات ونهادهای انقلاب اسلامی‌و متقاضیان واگذار میشود.

برادر مسندی در رابطه با ایجاد دفاتر مخابراتی در روستاها گفت: دراین رابطه ۵ دفتر مخابراتی روستائی در سطح استان به بهره‌برداری رسیده و تا اواخر امسال نیز حدود ۱۵ دفتر دیگرمورد بهره‌برداری قرار خواهدگرفت.

وی سپس در زمینه توسعه خطوط بین‌شهری و مایکروویو خاطرنشان ساخت: طرح، مایکروویو بین زاهدان و چاه بهار در حال نصب است که‌پس‌از اتمام آن درسال آینده مشکل ارتباط بین‌شهری استان بطورکل رفع خواهد شد. ودراین رابطه مشکلی نخواهیم داشت.

مدیرکل مخابرات استان سیستان و بلوچستان‌در مورد توسعه تلفنهای همگانی اظهار داشت: متاسفانه بعلت کمبود تلفن همگانی این امربه‌نحو احسن انجام نشده‌که‌امیداست‌پس‌ازافزایش تولیدات‌داخلی این‌کمبودبرطرف شود.

وی در پایان افزود: بااجرای برنامه‌های آینده تعداد زیادی از متقاضیان تلفن دراستان صاحب‌امتیاز خواهند شد. و دفاتر روستایی‌زیادی به شبکه خواهد پیوست.

۲۷۴۰ تن از روستائیان سراوان تحت آموزشهای بهداشتی قرار گرفتند

زاهدان ـ خبرنگار اطلاعات: کمیته بهداشت‌ودرمان جهاد سازندگی سراوان در سه‌ماهه دوم سال جاری با صرف هزینه‌ای بالغ بر ۲ میلیون و ۲۷۸ هزار ریال، ۲۷۴۰ تن را در ۷۳ روستا تحت آموزشهای بهداشت عمومی وفردی، بهداشت مادر وکودك وخدمات‌بهداشتی قرار داد.

همچنین ۱۰۶ فقره رفع فاضلاب وبهسازی چاه‌آب آشامیدنی در سطح روستاها، مبارزه با مالاریا درروستاهای مشکوك، واکسیناسیون ودرمان یکهزار و ۱۸۷ بیمار روستائی، اعزام ۶۰ مورد اکیپ پزشکی، درمان رایگان ۹۶۳ بیمار، کلرزنی آب آشامیدنی در یکهزار و ۶۶۴ مورد، تحت معالجه قرار دادن ۵۹۰ بیمار مبتلا به بیماریهای پوستی، انگلی، اسهال و.... و آموزش ۲۰ نفر جهت مبارزه با اعتیاد به موادمخدر از دیگر اقدامات کمیته بهداشت ودرمان جهاد سازندگی شهرستان سراوان طی مدت یاد شده می‌باشد.

خبرهای کوتاه

کمک به جبهه

برازجان ـ خبرنگار اطلاعات بدنبال کمکهای بیدریغ مردم شهیدپرور دشتستان به جبهه‌های جنك از سوی دانش‌آموزان وآموزگاران این منطقه مقدار ۴۰۰ کیلوگرم خرما، ۶۰ کارتن نان محلی، ۳۰۰ بسته پودر لباسشوئی، ۳۰۰ شیشه مربا، ۲۰ کیلوگرم شکر، ۲۰ بسته چای، ۷۵ تخته پتو، ۲۰۰ شیشه آبلیمو، ۲۰۰ قالب صابون، ۲۰ کیلوگرم حبوبات، ۱۵ کیلوگرم قندو ۳۰۰ گونی خالی به‌ستاد پشتیبانی جبهه وجنك‌مستقر در برازجان تحویل شد.

اهدای کمکهای مردمی

● همزمان باعزیمت گسترده کاروانهای راهیان کربلا از سراسر کشور بسوی جبهه‌های نبرد حق‌علیه باطل، دانش‌آموزان وآموزگاران متعهد روستا های کلل، زیارت، بی‌براه، تنك‌ارم و مجتمع مزارعی مقدار ۱۵۱۰ کیلوگرم خرما، ۵۵ شیشه آبلیمو، ۱۱ کیلوگرم قند و چای، ۸ کیلوگرم شکر، ۱۰ کارتن نان محلی، ۵۹ عدد گونی‌خالی، ۹ بسته پودر لباسشوئی و۲۳هزارو۲۰۰ریال وجه نقد به‌ستاد کمك‌رسانی مستقر در برازجان اهدا کردند.

دیدار با امام جمعه

گناوه ـ خبرنگارطلاعات: حجت‌الاسلام‌منتظری‌امام‌جمعه دیربه‌اتفاق تنی چند از روحانیون این شهرستان باحجت‌الاسلام نجفی امام‌جمعه گناوه دیدارو‌گفتگو کرد.

در این دیدار پیرامون مسائل‌منطقه بحث وتبادل‌نظر بعمل‌آمد.

دیدار بارزمندگان اسلام

حجت‌الاسلام نجفی امام‌جمعه گناوه‌به‌اتفاق حجت‌الاسلام مدنی نماینده امام وامام‌جمعه بوشهر، بمنظور دیداربا رزمندگان دلیر اسلام عازم میدانهای‌نبردحق‌علیه باطل شد.

بازدید از جاده روستایی

● برادر مهدوی فرماندار گناوه‌به‌اتفاق مسئول اداره راه وترابری و عضو شورای جهاد سازندگی این شهرستان ازجاده روستای‌محمد صالحی‌وفخرآوری‌بازدید کرد.

در جریان این بازدید جهت ترمیم جاده مذکوربحث وتبادل‌نظر شد.

فرماندار گناوه همچنین از بیمارستان‌در دست‌احداث امیرالمومنین وبهورزی گناوه بازدید کرد.

بازدید فرماندارگناوه از شرکت سدراه

● برادر مهدوی فرماندار گناوه به‌اتفاق مسئول اداره راه وترابری این شهرستان از شرکت سدراه بازدید کرد وبامسئولین این شرکت پیرامون مسائل مختلف‌ازجمله آسفالت وترمیم جاده‌های این شهرستان بحث‌و گفتگو نمود.

وی سپس‌جاده روستایی روستای‌مال محموداز توابع بخش‌ریك را مورد بازدید قرارداد. در جریان این بازدید مقررشد: در آینده جاده این روستا آسفالت شود.

توزیع آرد وجو بین عشایر

زاهدان ـ خبرنگار اطلاعات: طی سه ماهه گذشته ۲۰۰ تن‌آرد و۶۰تن جو توسط دفتر امور عشایری شهرستان‌زابل بین عشایر منطقه سیستان توزیع شد.

همچنین طی این مدت ۴۰ میلیون ریال وام قرض‌الحسنه جهت امور کشاورزی و دامداری به‌عشایر شهرستان زابل پرداخت گردید.

ضمنا علاوه برتوزیع ۳۹ هزار و ۷۰۰ لیتر نفت، ۲۳ هزار و ۶۶۹ راس دام و قطعه طیور عشایر منطقه سیستان علیه انواع بیماریهای دامی واکسینه شدند.

عملکرد نهضت سواد آموزی سراوان

از ابتدای سال جاری تاکنون ۲۳۷۵ نفر بیسواد در ۱۰۸ کلاس سواد آموزی در سطح بخشها، روستاها وادارات شهرستان سراوان ثبت نام کرده‌اند که از این تعداد ۵۳ نفر دوره مقدماتی و ۶ نفر دوره تکمیلی را به پایان‌رسانده وموفق به‌اخذ گواهینامه قبولی شده‌اند.

براساس این گزارش در حال حاضر ۱۰۲ آموزشیار در سطح روستاها وبخشهای سراوان مشغول خدمت می‌باشد.

برگزاری مراسم بزرگداشت سالروز نهضت سواد آموزی

● همزمان باسالگرد نهضت سواد آموزی، مراسمی باحضور فرماندار، آموزشیاران ونوآموزان شهرستان ایرانشهر درمحل سالن آمفی‌تئاتر جهاد سازندگی‌این شهرستان برگزار شد.

در این مراسم مسئول نهضت سواد آموزی شهرستان ایرانشهر اعلام کرد:

طی سال جاری باتشکیل ۱۷۶ کلاس سوادآموزی در سطح شهرستان ایرانشهر ۲۹۷۳ نوآموز تحت پوشش سواد آموزی قرار گرفتند وی همچنین یادآور شد: در سال گذشته ۶۵۳ نفر باتلاش آموشیاران از نعمت سواد بهره‌مند شدند.

در این مراسم فرماندار ایرانشهر نیز سخنانی در زمینه اهمیت سواد آموزی در اسلام بیان نمود.

در بخش جم زایشگاه احداث می‌شود.

در بخش جم زایشگاه احداث می‌شود

جم ـ خبرنگار اطلاعات ـ باهمت وخودیاری اهالی بخش جم وکوششهای پرسنل مرکز بهداشتی درمانی این منطقه اولین کلنك ساختمانی زایشگاه این‌بخش طی مراسمی باحضور جمعی از روحانیون، کارمندان ادارات و مقامات محلی به زمین زده شد وکار احداث آن آغاز گردید.

اشتغال بکار ۲۲۸ نفر در بوشهر

بندر بوشهر ـ خبرنگار اطلاعات: از سوی اداره خدمات واشتغال استان بوشهر طی آذرماه سال جاری از ۲۲۸ نفر متقاضی کار در بوشهر ثبت نام بعمل آمد.

از این تعداد ۱۰۳نفربومی‌و۱۲۵نفربقیه‌از افراد مهاجر استانهای مرکزی، گیلان، آذربایجانغربی، خوزستان، اصفهان، کهکیلویه و بویر احمد، فارس، مازندران، لرستان وآذربایجان‌شرقی می‌باشند.

براساس این گزارش در این مدت از محل ۳۰۷ نفر خالی و ۲۵۲ نفر معرفی شده از مراحل قبلی‌جمعا ۱۴۷ نفر بکار گمارده شدند.

دبیرهیات ۷ نفره واگذاری زمین استان:

به‌افرادی که‌از سیستان و بلوچستان مهاجرت کرده‌اند درصورت بازگشت به‌استان، زمین واگذار می‌شود

زاهدان ـ خبرنگار اطلاعات: از سوی هیئت هفت نفره واگذاری زمین طی سه ماهه سوم‌سالجاری ۳۴۵ هکتار از اراضی دولتی و ملی شده به متقاضیان‌واجد شرایط در سطح استان سیستان و بلوچستان واگذار شده است.

برادر مشهدی رضا دبیر هیئت هفت نفره واگذاری زمین در سیستان و بلوچستان، طی گفتگوئی با خبرنگار اطلاعات ضمن اعلام این خبر افزود:

در مدت زمان فوق ۱۴۰ هکتار از اراضی‌استان برای طرحهای تولیدی، کشاورزی و مکانیزه و درحدود ۴۰ هکتار نیز برای تاسیسات دولتی واگذار شده است.

وی سپس در مورد ایجاد تعاونی‌ها گفت:

از سوی این هیات تاکنون ۹تعاونی با زیرپوشش قراردادن ۶۹ خانوار در سطح استان به صاحبان‌زمینها واگذار و علاوه بر پرداخت یک میلیون و ۹۰۰ هزار ریال وامبه کشاورزان، توسط بانک کشاورزی هم‌معادل ۹۰ میلیون ریال به‌آنان پرداخت شده است. ضمنا طی این مدت توانسته‌ایم ۱۷ دستگاه تراکتور، ۳۵ دستگاه پمپ موتور و ۷۷ دستگاه دیگر ماشین آلات کشاورزی بین کشاورزان توزیع، ۲۵ حلقه چاه عمیق‌و نیمه عمیق حفرویک هزارو ۸۴۶ هکتار از اراضی واگذار شده‌را نقشه برداری نمائیم.

برادر مشهدی رضا در ادامه سخنانش درخصوص واگذاری زمین به کشاورزان اظهار داشت:

دراین رابطه ما اوایل سال ۶۴ از مردم سراسر کشورجهت‌کشاورزی دراین استان دعوت بعمل آوردیم که نتیجه آن استقبال بسیار خوب مردم بود. و در حال حاضر افرادی از مناطقی چون اصفهان، یزد، قزوین و مشهد به‌این استان آمدند که در ایرانشهر زمینهایی به‌آنان واگذارشد وهم‌اکنون به‌کار کشاورزی مشغول هستند.

دبیر هیئت هفت نفره واگذاری زمین در سیستان و بلوچستان بااشاره به مساله واگذاری زمین درمنطقه دوراهی زابل ـ مشهد گفت: دراین منطقه زمین‌های مستعد زیادی وجود دارد واز نظر آب‌هم باحفر چاه‌و تشکیل مشاع تامین می‌باشد اما بعلت کمبود بودجه بهره‌برداری کشاورزی ازاین اراضی انجام نمی‌شود.

وی در خاتمه بابیان این مطلب که در بلوچستان مناطق مستعد زیادی برای کشت وجود دارد، اظهار داشت: کشاورزان و تمام افرادی که از این استان مهاجرت کرده‌اند در صورت بازگشت، توسط این هیات زمین در اختیار آنان گذاشته می‌شود تابه کار کشت و زرع بپردازند و ازاین نظر در اولویت قرار گرفته و مسلما دراین رابطه موفق نیز خواهند شد.

درزمینه صنایع و کشاورزی استان بوشهر تاکنون برنامه‌ریزی صحیحی پیاده نشده است

بقیه از صفحه اول

در امر صنایع وکشاورزی استان تاکنون برنامه ریزی صحیحی پیاده نشده است ومسئله صادرات‌خرمای‌استان هنوز شکل قابل قبولی به‌خود نگرفته است در مورد ایجاد صنایع در استان گفت:

باتوجه به‌استعدادهائی که وجود دارد میتوان‌به امر کشتی سازی در استان توجه بیشتری کردو به این صنعت رونق دادچون در پیشبرد اقتصادی مردم نقش مهمی ایفا میکند. سرپرست استانداری بوشهر در سخنرانی خود همچنین تاکید کرد: فرمانداران‌وقت بیشتری جهت حضور بین مردم اختصاص دهند تا از نزدیك مشکلات مردم رابیشتر لمس نمایند. درگردهمائی مذکور همچنین فرمانداران سراسر استان به ذکر مسائل ومشکلات حوزه مربوط به‌خود پرداختند که میتوان مسائلی را از جمله جلوگیری ازهدررفتن‌آبهای فصلی (بارندگی) دربرخی از مناطق استان، رسیدگی به مسائل آب‌وبرق، راه دهستان کنگان، تامین آب آشامیدنی روستاهای تابعه شهرستان دشتی، معضلات موجود درامر اعطای پروانه کسب به کارکنان دولت، پرداخت بهره مالکانه برخی از طرحهای ملی در منطقه دیر، احراز سکونت مرزنشینان، کمبود مسکن جهت کارکنان دولت دردیر، پرداخت خسارات سیل به روستائیان، مشکلات واگذاری زمین در رابطه‌با آب و برق در دیر، کمبود گوشت سرد در استان، عدم توجه ورعایت شعاع محدوده نیروگاه اتمی، کمبود سیمان ومصالح ساختمانی در بوشهر، مشکلات تاکسی وتاکسی‌رانی دربوشهر، پیگیری احداث آموزشکده فنی ورزشی استان وشغل کاذب قاچاق درمناطق مرزی استان، رسیدگی به گمرکات استان، لایروبی برخی از بنادر از جمله بنادر گناوه، دیلم‌وریك، وضعیت نامطلوب آب وبرق وفضای آموزشی گناوه، احداث سریع راه برازجان ـ گناوه، ایجاد واحدهای مرغداری در سطح استان وتفکیك واحدهای صنفی از واحد های صنعتی را نام برد.

اختصاص ۱۰ میلیون ریال اعتبار برای آبرسانی

زاهدان ـ ازسوی ستاد مبارزه با خشکسالی کشور ۱۰ میلیون ریال جهت خریداری تانکرو انتقال‌آب به روستاهای سیستان و بلوچستان که با خشکسالی روبرو شده‌اند اختصاص یافته است. به گزارش خبرگزاری جمهوری‌اسلامی همچنین‌عملیات اجرایی‌حفر ۳حلقه چاه دستی درروستا های آسیب‌دیده که دچار خشکسالی شده‌اند به‌پایان رسیده و مورد استفاده روستائیان قرار گرفته‌است.

۲۰۰ میلیون ریال اعتبار برای اجرای طرحهای کشاورزی در استان هرمزگان، اختصاص یافت

۱۷ هکتار از اراضی بخش «حاجی‌آباد» زیر کشت سیب‌زمینی رفت

بندرعباس ـ به‌منظور استفاده از امکانات‌بالقوه استان هرمزگان جهت توسعه و رشد کشاورزی دراین منطقه محروم، اعتباری معادل دویست میلیون ریال اختصاص یافت که‌این مبلغ تاپایان سال‌جاری به‌مصرف خواهد رسید.

رئیس اداره ترویج و آموزش کشاورزی‌استان هرمزگان طی گفتگوئی با خبرگزاری جمهوری اسلامی ضمن اعلام این مطلب که بیست درصداز اعتبارات‌مورد نیاز طرح‌های کشاورزی و دامپروری توسط متقاضیان طرح تامین می‌شود، افزود: درحال حاضر طرح‌احداث مرغداری در مناطق جاسک و گهره، پرورش شتر در منطقه بستک و چاه فحله و طرح دامداری و علوفه‌کاری در جزیره قشم تهیه و جهت بررسی‌های نهائی به بانک استان ارائه شده است.

وی افزود: همچنین‌با صرف اعتباری معادل‌هفتاد میلیون ریال در سال‌جاری چند طرح کشت علوفه، دامداری، دامپروری واحداث سالن‌های مرغداری در مناطق کهورستان زیارتعلی و تازیان به‌اجرا درآمده‌که تاکنون میزان قابل توجهی کار اجرای این طرحهاانجام شده است.

وی در مورد دیگر خدمات اداره ترویج به کشاورزان گفت: طی سال جاری ۲۱۰ تن بذراصلاح شده گندم در سطح دوهزار ویکصد هکتار و هشتادتن جو در سطح هشتصد هکتار کشت شده است. همچنین به منظور گسترش کشت سیب زمینی و جلوگیری از تخریب زمینها که براثر کشت بیرویه خیار سبز بوجود آمده بود طی همین مدت سی و پنج تن بذر اصلاح شده سیب زمینی که هفده هکتار زمین را می‌پوشاند در منطقه حاجی آباد که استعداد خاصی دراین زمینه دارد کاشته شده که این در سال آینده نیز با جدیت دنبال خواهد شد.

وی در رابطه با کشت وتامین علوفه مورد نیاز دامداران منطقه گفت: باتوجه به خشکسالی و نیاز به علوفه در سال جاری هفت تن بذر یونجه مخصوص مناطق گرمسیری که حدود ۲۷۰ هکتار زمین را می‌پوشاند بین کشاورزان توزیع کردیم که نتایج بسیار مطلوبی دربرداشت. وی در پایان گفت: برای تامین مواد غذایی دامداریها و بخصوص گاوداری های منطقه پنج‌تن بذر ذرت تهیه‌وجهت توزیع بین‌کشاورزان در اختیار کمیته کشاورزی جهاد سازندگی استان قرار گرفت.

واگذاری ۲۱۵ دستگاه تراکتور به کشاورزان

توزیع ۲۱۵ دستگاه تراکتور

● از سوی بنگاه توسعه ماشینهای کشاورزی استان سیستان و بلوچستان در ۹ماهه سال‌جاری ۲۱۵ دستگاه تراکتور و ۱۹۴ دستگاه گاوآهن به متقاضیان در سطح استان واگذار شد.

انجام ۱۸۴ فقره سرویس رایگان ماشین آلات کشاورزی واگذاری ۱۸۵ دستگاه دیسک، ۴۰۵ دستگاه تیغه، ۷۸ دستگاه تریلر، ۵ دستگاه کمباین، ۳ دستگاه موتور آب، ۴ دستگاه از سایر ادوات کشاورزی و عرضه ۹۵ میلیون و ۱۰۰ هزار و ۴۸ ریال لوازم‌یدکی به کشاورزان از طریق ۸ عامل فروش لوازم یدکی و سرویس در سطح سیستان و بلوچستان‌از دیگراقدامات بنگاه توسعه ماشین‌های کشاورزی استان سیستان و بلوچستان طی مدت مذکور می‌باشد.

افتتاح کارخانه سنك آهك در ایرانشهر

زاهدان ـ با تلاش متخصصین و مهندسین‌ایرانی عملیات نصب و راه اندازی کارخانه «سنگ آهک»دامن شهرستان ایرانشهر که در نوع خود اولین کارخانه در ایران است، تولاید آزمایشی خود را با ۲۰۰ تن آهک صنعتی در روز آغاز کرد. به‌گزارش واحدمرکزی خبر، این کارخانه که با اعتباری معادل ۸۰۵ میلیون و ۲۳۰ هزار ریال در زمینی به‌مساحت ۷۵ هزار مترمربع ساخته شده و دارای دستگاههای سنگشکن صد تنی و سیلوی ۵۰۰ تنی است قادر خواهد بود علاوه‌برتامین مصرف داخلی استان سیستان و بلوچستان بخشی از نیاز صنایع فولاد سازی پالایشگاهها و نیروگاههای کشور را مرتفع سازد.

چگونگی برگزاری مسابقات فرهنگی ـ ورزشی در سیستان و بلوچستان بررسی شد

زاهدان ـ خبرنگار اطلاعات: به منظور هماهنگی جهت برگزاری مسابقات فرهنگی ـ ورزشی در استان سیستان و بلوچستان، جلسه‌ای با حضور مدیرکل تربیت‌بدنی استان در محل اداره تربیت‌بدنی تشکیل‌شد.

در این جلسه که نمایندگان ادارات وسازمان‌های استانداری، بنیاد شهید، شهربانی، ارشاد اسلامی، سازمان تبلیغات اسلامی، آموزش و پرورش، دفتر تبلیغات ورزشی، کمیته انقلاب اسلامی، هیات ورزش‌های باستانی، ژاندارمری، لشکر ۸۸زرهی و سپاه پاسداران نیز شرکت‌داشتند، مدیرکل تربیت‌بدنی‌سیستان و بلوچستان در خصوص برنامه‌ریزی جهت برگزاری مسابقات فرهنگی ـ ورزشی مطالبی بیان داشت و در خاتمه پس‌از بحث‌و تبادل نظر تصمیماتی اتخاذ گردید.